



N°10 – OCTOBRE 2020

BULLETIN STATISTIQUE MENSUEL

LES CRISES ÉCONOMIQUES DE L'APRÈS-GUERRE

Afin de mettre en perspective la crise causée par la pandémie de Covid-19, une nouvelle page interactive est en ligne sur le site Statistique Genève. Elle compare la crise actuelle avec les cinq autres qui ont marqué l'économie genevoise depuis 1970, soit quelques années avant le premier choc pétrolier qui constitue la première crise économique générale depuis la Seconde Guerre mondiale.

Les graphiques mettant en parallèle l'évolution du PIB avec certains indicateurs de référence montrent que la crise actuelle est sans commune mesure avec les précédentes concernant les nuitées dans l'hôtellerie ou la fréquentation de l'aéroport. En revanche, les effets sur le taux de chômage, les prix à la consommation ou les marchés boursiers sont pour l'instant moins marqués.

Pour en savoir plus :
[Dossier crises depuis 1970](#)

Variation annuelle du produit intérieur brut (PIB) et crises économiques, depuis 1970 (1)
Chiffres annuels, en % Suisse / Canton de Genève

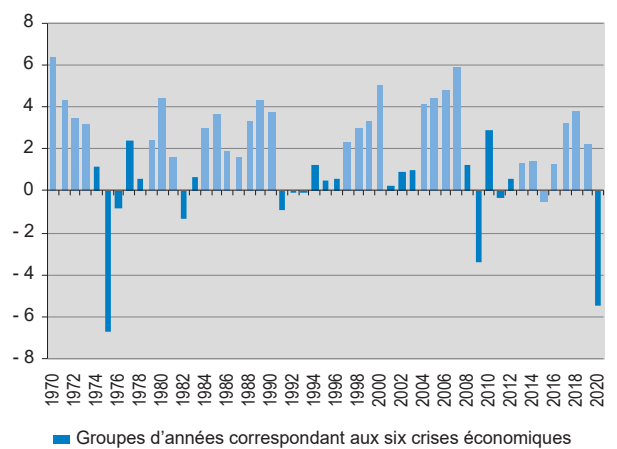

■ Groupes d'années correspondant aux six crises économiques

(1) PIB suisse de 1970 à 1998 et PIB genevois ensuite. Chiffres provisoires en 2018 et 2019. Estimation pour 2020.

Source : OFS, Institut Créa de macroéconomie appliquée / OCSTAT

SOMMAIRE

T 01	Observations météorologiques à Cointrin	3
T 02	Etat de la population résidente	4
T 03	Mouvement de la population résidente	4
T 04	Travailleurs étrangers titulaires d'un permis de courte durée	4
T 05	Permis frontaliers	5
T 06	Frontaliers étrangers en activité	5
T 07	Evolution de l'emploi	5
T 08	Evolution de la masse salariale versée dans le canton	5
T 09	Chômage	6
T 10	Indices des prix à la consommation	7
T 11	Energie : fournitures des Services industriels de Genève	8
T 12	Hôtellerie	8
T 13	Titres de transports vendus par Unireso	9
T 14	Transports aériens	9
T 15	Poursuites et faillites	10
T 16	Taux d'intérêt et rendements	10
T 17	Indices du cours du franc et cours des devises	11
T 18	Indices suisses des actions	11
T 19	Produit intérieur brut	11
T 20	Marche des affaires globale en Suisse et dans le canton de Genève	12
T 21	Marche des affaires dans quelques branches économiques : résultats mensuels	12
T 22	Marche des affaires dans quelques branches économiques : résultats trimestriels	12
T 23	Indicateur avancé IREG-CCIG-OCSTAT (ICO) de l'économie genevoise	13
T 24	Indicateurs conjoncturels suisses	13
T 25	Indice du climat de consommation en Suisse	13
T 26	Construction de bâtiments neufs	14
T 27	Construction de logements neufs	14
T 28	Parc immobilier	15
T 29	Prix de la construction	15
T 30	Indice des loyers	15

LÉGENDE

- valeur nulle
- 0 valeur inférieure à la moitié de la dernière position décimale retenue
- ... donnée inconnue
- /// aucune donnée ne peut correspondre à la définition
- [] valeur peu significative
- e valeur estimée
- p donnée provisoire
- r donnée corrigée

REMARQUES

Sauf indication contraire, les chiffres publiés se rapportent à l'ensemble du canton de Genève. Les chiffres arrondis ne sont en principe pas ajustés, si bien que leur somme peut ne pas correspondre exactement au total ou aux totaux inscrits dans le tableau.

Le bulletin statistique est téléchargeable sur le site Internet de l'OCSTAT, à l'adresse suivante:

<http://www.ge.ch/statistique/publications/welcome.asp?collec=collection>

Les principaux indicateurs conjoncturels pour le canton de Genève sont mis à jour en continu sur le site, à l'adresse suivante:

<http://www.ge.ch/statistique/conjoncture/welcome.asp>

Responsable de la publication : Hervé Montfort

Dans la conduite de ses activités, l'OCSTAT s'est engagé à respecter la charte de la statistique publique de la Suisse.

© OCSTAT, Genève 2020. Utilisation des résultats autorisée avec mention de la source.

Mise à jour des informations : chiffres arrêtés au 29 octobre 2020.

	Date	Année (1)	Janv.	Fév.	Mars	Avril	Mai	Juin	Juil.	Août	Sept.	Oct.	Nov.	Déc.
Normales 1961 - 1990														
Température moyenne (°Celsius)		9,6	0,8	2,3	5,1	8,8	13,0	16,5	19,1	18,2	14,9	10,1	5,0	1,8
Précipitations (millimètre)		954	80	81	79	65	77	89	67	79	81	77	92	87
Ensoleillement (heure)		1 694	50	76	131	161	181	212	255	225	185	114	61	42
Température (degré Celsius)														
Température moyenne	2018	12,3	6,0	1,2	5,3	13,3	15,5	19,7	22,3	21,7	17,9	12,3	6,9	4,9
	2019	11,8	1,8	3,9	8,2	10,3	12,4	19,9	22,6	20,6	17,2	13,2	6,3	4,9
	2020		3,1	7,1	7,4	13,0	15,6	17,9	22,2	21,2	17,3			
Ecart à la normale (2)	2018	2,7	5,2	-1,1	0,2	4,5	2,5	3,2	3,2	3,5	3,0	2,2	1,9	3,1
	2019	2,2	1,0	1,6	3,1	1,5	-0,6	3,4	3,5	2,4	2,3	3,1	1,3	3,1
	2020		2,3	4,8	2,3	4,2	2,6	1,4	3,1	3,0	2,4			
Minimum absolu	2018	-8,9	-1,4	-8,9	-3,4	-1,0	6,3	11,1	11,3	8,3	5,3	1,8	-0,7	-3,6
	2019	-7,1	-7,1	-3,7	-1,9	-0,2	-0,2	8,2	12,9	9,7	7,1	4,0	-1,4	-3,5
	2020		-4,6	-3,7	-1,8	-2,1	5,4	9,0	11,9	9,0	5,2			
Maximum absolu	2018	34,8	13,7	10,1	15,5	27,5	26,2	30,8	33,4	34,8	31,4	23,1	15,7	14,4
	2019	36,3	8,0	20,1	19,9	23,8	24,3	35,5	36,3	34,4	29,3	26,0	17,1	14,4
	2020		14,0	19,9	19,3	24,3	29,3	30,6	35,5	35,2	29,7			
Degrés-jour (3)	2018	2 570	434	526	455	110	53	-	-	-	-	131	392	469
	2019	2 718	565	452	359	251	148	-	-	-	-	80	396	467
	2020		523	360	391	95	30	-	-	-	52			
Jours de chauffage (4)	2018	179	31	28	31	10	6	-	-	-	-	12	30	31
	2019	194	31	28	30	22	15	-	-	-	-	9	28	31
	2020		31	27	31	9	3	-	-	-	5			
Précipitations														
Nombre de jours de pluie ou de neige (5)	2018	138	18	9	20	4	16	10	9	7	5	9	13	18
	2019	129	9	6	13	10	11	12	7	12	5	15	15	14
	2020		7	15	7	5	8	12	6	10	10			
Eau tombée (mm) (6)	2018	865	174	29	105	19	98	93	49	63	22	28	73	112
	2019	842	43	40	57	63	41	112	44	60	25	102	114	140
	2020		29	64	78	38	78	92	17	93	61			
Ecart à la normale (mm) (2)	2018	-90	94	-52	26	-46	21	4	-18	-17	-59	-49	-19	25
	2019	-113	-37	-41	-22	-2	-36	23	-23	-19	-56	25	22	53
	2020		-51	-17	-1	-27	1	3	-50	14	-20			
Neige (cm)	2018	30	-	15	9	-	-	-	-	-	-	-	6	-
	2019	20	11	3	-	6	-	-	-	-	-	-	-	-
	2020		-	-	-	-	-	-	-	-	-	-	-	-
Ensoleillement														
Durée (heure)	2018	1 979	34	60	93	214	187	296	335	277	249	173	27	34
	2019	2 113	80	169	193	192	224	286	304	248	202	111	52	53
	2020		114	127	184	252	263	210	312	245	210			
Ecart à la normale (2)	2018	285	-16	-16	-38	53	6	84	80	52	64	59	-34	-8
	2019	419	30	93	63	31	43	74	49	23	17	-3	-9	11
	2020		64	51	53	91	82	-2	57	20	25			
Humidité de l'air														
Moyenne (%)	2018	75	84	73	79	65	76	68	62	76	67	75	89	86
	2019	73	77	76	64	66	68	68	60	74	67	82	87	84
	2020		84	71	67	61	67	71	57	66	74			
Pression atmosphérique														
Moyenne (hPa : hectopascal)	2018	967,9	969,6	965,2	956,8	965,5	966,7	968,2	968,0	969,9	972,9	969,0	968,1	974,6
	2019	968,6	969,1	975,6	972,9	964,8	966,7	968,7	967,7	969,9	972,0	968,8	958,8	968,4
	2020		977,5	973,6	968,5	967,9	969,9	966,4	969,7	967,6	969,5			

(1) Moyenne mensuelle de l'année (température moyenne, humidité de l'air et pression atmosphérique) ou total annuel (degré-jours, précipitations et ensoleillement).

(2) Ecart par rapport à la normale 1961 - 1990.

(3) Somme des différences journalières entre la température des locaux chauffés (20°C) et la température journalière moyenne, pour autant qu'elle soit égale ou inférieure à 12 degrés Celsius.

(4) Jours lors desquels la température journalière moyenne est inférieure ou égale à 12 degrés Celsius.

(5) Jours où l'on a enregistré au moins 0,3 mm de pluie ou de neige fondue.

(6) Pluie ou neige fondue.

Source : MétéoSuisse

ÉTAT DE LA POPULATION RÉSIDANTE

T 02

	Date	Année (1)	I	II	III	IV
Effectif de la population						
Total	2018	500 844	499 182	500 148	502 296	501 748
	2019	504 833	502 826	503 537	506 203	506 765
	2020		507 649	507 657		
Suisse	2018	299 977	298 824	300 095	300 248	300 741
	2019	302 888	301 342	303 127	303 030	304 053
	2020		304 944	304 958		
Etrangers	2018	200 867	200 358	200 053	202 048	201 007
	2019	201 945	201 484	200 410	203 173	202 712
	2020		202 705	202 699		
dont Union européenne (UE) (2)	2018	130 486	130 260	130 155	131 086	130 443
	2019	130 723	130 506	129 967	131 520	130 898
	2020		130 739	130 789		
Variation annuelle totale						
Variation absolue	2018	3 755	3 857	3 343	4 292	3 527
	2019	3 989	3 644	3 389	3 907	5 017
	2020 (3)		4 823	4 120		
Variation relative (%)	2018	0,8	0,8	0,7	0,9	0,7
	2019	0,8	0,7	0,7	0,8	1,0
	2020 (3)		1,0	0,8		

(1) Moyenne trimestrielle de l'année.

(2) A partir du 1^{er} février 2020, le Royaume-Uni ne fait plus partie de l'Union européenne. Cependant, jusqu'au 31 décembre 2020, il reste assimilé à un État membre de l'Union européenne.

(3) En raison d'un «nettoyage administratif» du registre des habitants au deuxième trimestre 2020, la variation annuelle ne reflète pas la hausse réelle de la population.

Source : Office cantonal de la statistique - Statistique cantonale de la population

MOUVEMENT DE LA POPULATION RÉSIDANTE

T 03

	2018					2019					2020				
	I	II	III	IV	Total annuel	I	II	III	IV	Total annuel	I	II (1)	III	IV	Total annuel
Mouvement naturel															
Naissances	1 252	1 290	1 270	1 190	5 002	1 252	1 368	1 232	1 259	5 111	1 114	1 277			
Décès	977	797	798	872	3 444	913	802	775	882	3 372	1 022	1 012			
Solde naturel (naissances - décès)	275	493	472	318	1 558	339	566	457	377	1 739	92	265			
Mouvement migratoire															
Immigrés	5 482	4 736	7 062	4 327	21 607	5 352	4 782	7 404	5 190	22 728	4 582	4 127			
Émigrés	4 796	4 263	5 386	5 193	19 638	4 613	4 637	5 195	5 005	19 450	3 790	4 384			
Solde migratoire (immigrés - émigrés)	686	473	1 676	- 866	1 969	739	145	2 209	185	3 278	792	- 257			
Variation trimestrielle totale															
Soldes naturel + migratoire	961	966	2 148	- 548	3 527	1 078	711	2 666	562	5 017	884	8			

(1) En raison d'un nettoyage administratif du registre des habitants au deuxième trimestre 2020, le nombre de départs enregistrés est surévalué et le solde migratoire ainsi que la variation trimestrielle sont biaisés.

Source : Office cantonal de la statistique - Statistique cantonale de la population

TRAVAILLEURS ÉTRANGERS TITULAIRES D'UN PERMIS DE COURTE DURÉE

T 04

	Date	Année (1)	Janv.	Fév.	Mars	Avril	Mai	Juin	Juil.	Août	Sept.	Oct.	Nov.	Déc.
Permis de courte durée (2)														
Total	2018	1 973	1 882	1 905	1 874	1 813	1 853	1 966	1 992	1 974	2 017	2 035	2 224	2 140
	2019	1 742	1 974	1 913	1 842	1 851	1 837	1 660	1 702	1 697	1 656	1 605	1 614	1 550
	2020		1 488	1 490	1 330	1 243	1 134	1 096	1 024	1 055				
Ressortissants de l'UE28 / AELE (3)	2018	1 553	1 460	1 517	1 515	1 452	1 464	1 560	1 584	1 578	1 594	1 575	1 707	1 634
	2019	1 259	1 501	1 439	1 332	1 219	1 213	1 205	1 243	1 255	1 219	1 187	1 172	1 122
	2020		1 099	1 092	944	903	830	833	802	841				
Ressortissants d'un Etat tiers (4)	2018	420	422	388	359	361	389	406	408	396	423	460	517	506
	2019	483	473	474	510	632	624	455	459	442	437	418	442	428
	2020		389	398	386	340	304	263	222	214				

(1) Moyenne mensuelle de l'année.

(2) Population résidante non permanente étrangère occupée dans le canton, titulaire d'un permis de courte durée, inférieure à 12 mois.

(3) A partir du 1^{er} février 2020, le Royaume-Uni ne fait plus partie de l'Union européenne. Cependant, jusqu'au 31 décembre 2020, il reste assimilé à un État membre de l'Union européenne.

(4) Etrangers ayant une nationalité d'un Etat qui ne se situe pas dans l'Union européenne et l'AELE.

Source : Secrétariat d'Etat aux migrations

NOUVEAUX TITULAIRES D'UN PERMIS FRONTALIER (1) (2)

T 05

	2018					2019					2020				
	I	II	III	IV	Total annuel	I	II	III	IV	Total annuel	I	II	III	IV	Total annuel
Mouvements trimestriels	3 714	4 783	4 431	4 867	17 795	3 659	4 513	3 636	3 920	15 728	4 405	4 548	3 423		

(1) Etrangers titulaires d'un permis frontalier. Ces permis sont délivrés, en général, pour une durée de cinq ans.

(2) Nouveau permis : arrivée d'un nouveau frontalier, retour de frontalier ou résidant étranger du canton de Genève devenu frontalier.

Source : Office cantonal de la statistique - Statistique cantonale des frontaliers

FRONTALIERS ÉTRANGERS EN ACTIVITÉ

T 06

	2018 p (1)				2019 p (1)				2020 p			
	I	II	III	IV	I	II	III	IV	I	II	III	IV
Total												
Canton de Genève	82 053	83 242	81 227	83 072	83 625	85 894	85 199	87 104	86 243	87 979		
Suisse	313 717	315 069	312 211	313 673	316 643	322 720	325 291	328 850	330 077	332 177		
Variation annuelle (%)												
Canton de Genève	2,8	1,7	- 0,8	1,1	1,9	3,2	4,9	4,9	3,1	2,4		
Suisse		

(1) Les années 2018 et 2019 sont affectées par le rattrapage du traitement des données des frontaliers du canton du Tessin. Les variations annuelles du nombre de frontaliers de ce canton et de la Suisse sont ainsi supérieures à la réalité.

Source : Office fédéral de la statistique - Statistique des frontaliers

ÉVOLUTION DE L'EMPLOI

T 07

	2018				2019				2020			
	I	II	III	IV	I	II	III	IV	I	II	III	IV
Emploi en équivalents plein temps (1)												
Indice de l'emploi (2 ^e trim. 2015 = 100)												
Canton de Genève	101,9	103,5	103,2	105,1	105,4	106,6	106,4	108,1	107,7	106,6		
Suisse	101,5	102,4	103,2	103,0	103,4	104,0	104,7	104,5	104,2	103,8		
Variation annuelle (%)												
Canton de Genève	3,0	3,7	2,3	4,1	3,4	3,0	3,1	2,9	2,2	0,0		
Suisse	1,9	2,1	1,9	1,9	1,8	1,6	1,5	1,4	0,8	- 0,2		
Indicateur avancé de l'emploi (2)												
Canton de Genève	4,5	6,4	2,3	9,0	6,5	8,3	9,9	1,1	- 0,8	- 20,3	- 7,1	

(1) Total des emplois à plein temps et à temps partiel, dans les secteurs secondaire et tertiaire (sans le secteur public international ni les services domestiques).

(2) L'indicateur est calculé sur la base de séries d'enquêtes corrigées des variations saisonnières. L'horizon de prévision s'étend sur un à deux trimestres.

Source : Office fédéral de la statistique - Statistique de l'emploi / Centre de recherches conjoncturelles (KOF - EPFZ) / Office cantonal de la statistique

ÉVOLUTION DE LA MASSE SALARIALE VERSÉE DANS LE CANTON (1)

T 08

	2018				2019				2020			
	I	II	III	IV	I	II	III	IV	I	II	III	IV
Variation trimestrielle (%) (2)												
En termes nominaux	0,5	0,1	0,4	2,3	0,7	0,4	1,0	1,6	- 0,5	- 2,2		
En termes réels (3)	0,3	- 0,8	0,5	2,3	0,8	- 0,4	1,4	2,1	- 0,3	- 1,9		
Variation annuelle moyenne (%) (4)												
En termes nominaux	1,2	2,7	1,7	2,1	2,9	2,7	3,8	3,9	3,5	2,6		
En termes réels (3)	0,5	1,8	0,6	0,9	1,8	1,7	3,0	3,5	3,3	3,0		

(1) Salaires versés par les organisations internationales gouvernementales non compris.

(2) Chiffres corrigés des variations saisonnières.

(3) Déflaté avec l'indice genevois des prix à la consommation.

(4) Evolution entre les quatre derniers trimestres et les quatre trimestres qui les précèdent.

Source : Office cantonal de la statistique

	Date	Année (2)	Janv.	Fév.	Mars	Avril	Mai	Juin	Juil.	Août	Sept.	Oct.	Nov.	Déc.
Demands d'emploi (3)														
Total en fin de période	2018	15 150	16 030	15 803	15 572	15 346	15 169	14 932	14 742	14 709	14 656	14 818	14 955	15 063
	2019	14 558	15 345	15 388	15 152	14 987	14 514	14 171	14 053	13 870	14 101	14 281	14 214	14 623
	2020		14 619	14 311	15 864	16 881	17 168	17 516	17 769	18 202	18 521			
Entrées (4)	2018	1 678	2 080	1 530	1 608	1 469	1 559	1 563	1 518	1 641	1 802	2 056	1 933	1 379
	2019	1 771	2 290	1 688	1 673	1 608	1 566	1 494	1 720	1 721	2 008	2 041	1 764	1 675
	2020		1 894	1 642	2 775	2 098	1 674	2 081	1 883	2 005	2 402			
Sorties (5)	2018	1 742	1 874	1 757	1 851	1 701	1 736	1 802	1 697	1 672	1 849	1 895	1 796	1 272
	2019	1 808	2 013	1 637	1 908	1 771	2 047	1 831	1 839	1 902	1 788	1 861	1 827	1 266
	2020		1 902	1 947	1 219	1 079	1 383	1 727	1 619	1 560	2 076			
Chômeurs inscrits (6)														
Total en fin de période	2018	10 633	12 498	12 183	11 431	10 616	10 096	10 117	10 099	10 087	10 135	10 116	10 010	10 212
	2019	9 754	10 518	10 383	10 288	10 129	9 735	9 403	9 406	9 302	9 486	9 463	9 234	9 698
	2020		9 668	9 551	11 105	12 392	12 731	12 459	12 597	12 895	12 886			
Hommes	2018	5 713	6 722	6 572	6 179	5 726	5 427	5 372	5 326	5 358	5 441	5 416	5 435	5 585
	2019	5 228	5 748	5 678	5 636	5 474	5 259	5 018	4 979	4 880	4 977	4 962	4 907	5 218
	2020		5 129	5 045	5 971	6 741	6 859	6 593	6 526	6 665	6 683			
Femmes	2018	4 920	5 776	5 611	5 252	4 890	4 669	4 745	4 773	4 729	4 694	4 700	4 575	4 627
	2019	4 526	4 770	4 705	4 652	4 655	4 476	4 385	4 427	4 422	4 509	4 501	4 327	4 480
	2020		4 539	4 506	5 134	5 651	5 872	5 866	6 071	6 230	6 203			
Chômeurs complets (7)	2018	9 588	11 371	11 057	10 219	9 497	9 028	9 073	9 087	9 098	9 165	9 132	9 054	9 270
	2019	8 803	9 509	9 388	9 289	9 167	8 811	8 489	8 494	8 384	8 555	8 544	8 329	8 674
	2020		8 614	8 533	9 898	11 041	11 351	11 077	11 127	11 392	11 372			
Chômeurs de longue durée (8)	2018	1 973	2 222	2 161	2 083	1 976	1 954	1 927	1 920	1 947	1 931	1 856	1 834	1 864
	2019	1 570	1 871	1 810	1 793	1 762	1 690	1 578	1 504	1 427	1 404	1 355	1 297	1 354
	2020		1 412	1 416	1 510	1 707	1 930	2 123	2 316	2 473	2 709			
Entrées (9)	2018	2 068	2 504	1 889	2 397	1 674	1 707	2 210	2 046	1 990	2 266	2 306	2 088	1 736
	2019	2 057	2 611	1 891	2 099	1 904	1 898	1 860	2 079	1 965	2 272	2 275	1 880	1 950
	2020		...	2 127	3 103	2 437	2 040	1 953	2 146	2 289	2 683			
Sorties (10)	2018	2 247	2 375	2 203	3 160	2 488	2 226	2 192	2 056	2 002	2 211	2 328	2 191	1 536
	2019	2 100	2 307	2 019	2 194	2 062	2 303	2 187	2 078	2 069	2 099	2 297	2 104	1 483
	2020		...	2 243	1 546	1 149	1 700	2 218	1 997	1 984	2 687			
Demands d'emploi non-chômeurs (11)														
Total en fin de période	2018	4 516	3 532	3 620	4 141	4 730	5 073	4 815	4 643	4 622	4 521	4 702	4 945	4 851
	2019	4 805	4 827	5 005	4 864	4 858	4 779	4 768	4 647	4 568	4 615	4 818	4 980	4 925
	2020		4 951	4 760	4 759	4 489	4 437	5 057	5 172	5 307	5 635			
Taux de chômage (%) (12)														
Genève	2018	4,3	5,1	4,9	4,6	4,3	4,1	4,1	4,1	4,1	4,1	4,1	4,1	4,1
	2019	3,9	4,3	4,2	4,2	4,1	3,9	3,8	3,8	3,8	3,8	3,8	3,7	3,9
	2020		3,9	3,9	4,5	5,0	5,2	5,0	5,1	5,2	5,2			
Suisse	2018	2,5	3,2	3,1	2,8	2,6	2,4	2,3	2,3	2,3	2,3	2,3	2,4	2,6
	2019	2,3	2,7	2,6	2,4	2,3	2,2	2,1	2,1	2,1	2,1	2,2	2,3	2,5
	2020		2,6	2,5	2,9	3,3	3,4	3,2	3,2	3,3	3,2			
Réductions de l'horaire de travail (13) p														
Entreprises autorisées	2018	16	18	20	21	20	18	17	19	15	13	8	8	12
	2019	9	11	12	9	10	9	9	9	7	10	7	7	5
	2020		7	12	11 252	14 625	14 906	14 605	9 579	9 311	3 077			
Travailleurs concernés	2018	55	97	97	90	66	49	46	62	51	25	19	20	36
	2019	78	40	56	48	54	42	43	47	40	115	103	198	151
	2020		163	83	107 105	128 681	129 349	127 864	87 486	86 515	42 353			

(1) Dès mars 2018, la répartition des demandeurs d'emploi en chômeurs et non-chômeurs est modifiée à la suite de l'uniformisation au niveau national de la méthode de classification de ces deux sous-groupes dans le système d'information du Secrétariat d'Etat à l'économie (SECO).

(2) Moyenne mensuelle de l'année. (3) Toutes les personnes inscrites à un office régional de placement et qui cherchent un emploi.

(4) Nouvelles inscriptions de dossiers au cours du mois sous revue. (5) Annulations de dossiers effectuées au cours du mois sous revue.

(6) Personnes annoncées auprès des offices régionaux de placement, qui n'ont pas d'emploi et sont immédiatement disponibles en vue d'un placement.

(7) Personnes cherchant une occupation à plein temps (90 % ou plus du temps de travail habituel de l'entreprise).

(8) Personnes au chômage depuis une année ou plus.

(9) Somme des nouvelles inscriptions au chômage avec le statut de «chômeur» et des passages du statut de «non-chômeur» à celui de «chômeur».

(10) Les sorties se composent des désinscriptions de chômeurs et des passages du statut de «chômeur» à celui de «non-chômeur».

(11) Personnes inscrites auprès des offices régionaux de placement qui, à la différence des chômeurs, ne sont pas immédiatement disponibles ou ont un emploi.

(12) Taux calculé par le SECO avec pour dénominateur la population active moyenne des années 2015, 2016 et 2017, issue du relevé structurel de la population.

(13) Prévais d'autorisation de réduction d'horaire de travail délivrés par l'Office cantonal de l'emploi (OCE) à des entreprises d'au moins six travailleurs. Les chiffres se stabilisent après deux mois.

Source : Secrétariat d'Etat à l'économie / Office cantonal de l'emploi

	Date	Année (1)	Janv.	Fév.	Mars	Avril	Mai	Juin	Juil.	Août	Sept.	Oct.	Nov.	Déc.
CANTON DE GENÈVE														
Indice général														
Base décembre 2015 = 100	2018	102,0	101,0	101,4	101,8	102,0	102,5	102,4	102,2	102,2	102,3	102,4	102,2	102,0
	2019	102,4	101,7	102,2	102,7	102,9	103,1	103,1	102,5	102,6	102,5	102,3	102,0	102,0
	2020		101,8	102,0	102,0	101,6	101,7	101,7	101,5	101,6	101,5			
Biens et services du pays	2019	102,1	101,8	102,1	102,3	102,3	102,4	102,4	102,3	102,4	102,2	102,0	101,7	101,8
	2020		101,9	102,1	102,1	102,0	102,1	102,1	102,1	102,2	102,0			
Biens et services de l'étranger	2019	103,4	101,4	102,4	103,8	104,6	105,3	105,0	103,4	103,4	103,3	103,2	102,7	102,5
	2020		101,3	101,6	101,7	100,7	100,5	100,5	99,7	99,8	100,1			
Biens	2019	101,8	100,9	101,3	101,9	102,3	102,7	102,4	101,7	101,9	102,1	101,9	101,7	101,6
	2020		100,7	100,6	100,9	100,6	100,4	100,6	99,9	100,1	100,4			
Services	2019	102,8	102,2	102,7	103,2	103,2	103,4	103,5	103,1	103,1	102,8	102,5	102,2	102,3
	2020		102,4	102,9	102,8	102,3	102,5	102,4	102,5	102,6	102,3			
Loyer du logement	2019	104,6	104,1	104,5	104,5	104,5	104,3	104,3	104,3	105,2	105,2	105,2	104,8	104,8
	2020		104,8	105,2	105,2	105,2	105,5	105,5	105,5	105,6	105,6			
Mazout	2019	138,8	132,8	140,2	143,2	142,2	146,3	134,6	140,9	136,7	139,5	137,5	135,3	136,7
	2020		138,3	123,9	110,1	100,0	97,2	102,0	104,3	102,9	98,6			
Carburants	2019	115,2	112,8	112,0	113,1	116,1	119,6	118,5	117,1	117,0	114,3	114,6	113,9	113,4
	2020		114,3	111,8	107,3	101,7	99,3	99,5	100,2	99,7	99,7			
Renchérissement sous-jacent (2)	2019	101,7	100,9	101,4	101,9	102,2	102,3	102,3	101,7	101,8	101,8	101,7	101,5	101,5
	2020		101,0	101,5	101,7	101,5	101,6	101,5	101,3	101,4	101,4			
Variation annuelle (%)	2018	1,1	1,0	0,8	1,0	1,0	1,3	1,4	1,5	1,3	1,1	1,3	1,0	0,8
	2019	0,4	0,7	0,8	0,9	0,9	0,6	0,6	0,4	0,4	0,2	-0,2	-0,3	0,0
	2020		0,1	-0,2	-0,6	-1,2	-1,4	-1,3	-1,0	-1,0	-0,9			
Indice général (anciennes bases)														
Base décembre 2010 = 100	2019	100,7	100,0	100,4	100,9	101,1	101,4	101,3	100,8	100,9	100,8	100,5	100,2	100,3
	2020		100,0	100,2	100,3	99,9	99,9	100,0	99,8	99,9	99,8			
Base décembre 2005 = 100	2019	104,9	104,2	104,6	105,2	105,4	105,6	105,6	105,0	105,1	105,0	104,8	104,5	104,5
	2020		104,2	104,4	104,5	104,1	104,1	104,2	104,0	104,1	104,0			
Base mai 2000 = 100	2019	111,5	110,7	111,2	111,7	111,9	112,2	112,2	111,6	111,7	111,5	111,3	111,0	111,0
	2020		110,7	110,9	111,0	110,6	110,6	110,7	110,5	110,6	110,5			
Base mai 1993 = 100	2019	119,9	119,1	119,6	120,2	120,4	120,7	120,7	120,1	120,1	120,0	119,7	119,4	119,4
	2020		119,1	119,4	119,4	119,0	119,0	119,1	118,8	119,0	118,9			
Base décembre 1982 = 100	2019	172,5	171,2	172,0	172,8	173,1	173,6	173,5	172,6	172,7	172,5	172,1	171,6	171,7
	2020		171,3	171,6	171,7	171,1	171,1	171,2	170,9	171,0	170,9			
Base septembre 1966 = 100	2019	360,8	358,2	359,8	361,6	362,3	363,1	363,0	361,2	361,5	361,0	360,2	359,1	359,2
	2020		358,4	359,1	359,3	358,0	358,1	358,2	357,5	357,9	357,7			
SUISSE														
Indice général														
Base décembre 2015 = 100	2019	102,0	101,3	101,7	102,2	102,4	102,7	102,7	102,1	102,1	102,0	101,8	101,7	101,7
	2020		101,5	101,6	101,7	101,3	101,3	101,4	101,2	101,2	101,2			
Variation annuelle (%)	2019	0,4	0,6	0,6	0,7	0,7	0,6	0,6	0,3	0,3	0,1	-0,3	-0,1	0,2
	2020		0,2	-0,1	-0,5	-1,1	-1,3	-1,3	-0,9	-0,9	-0,8			
Indice général (anciennes bases)														
Base décembre 2010 = 100	2019	99,3	98,5	98,9	99,4	99,6	99,9	99,9	99,4	99,4	99,3	99,0	98,9	98,9
	2020		98,7	98,9	98,9	98,6	98,6	98,6	98,5	98,5	98,5			
Base décembre 2005 = 100	2019	103,4	102,7	103,1	103,6	103,8	104,1	104,1	103,6	103,5	103,4	103,2	103,1	103,1
	2020		102,9	103,0	103,1	102,7	102,7	102,8	102,6	102,6	102,6			
Base mai 2000 = 100	2019	108,9	108,0	108,5	109,0	109,2	109,6	109,5	109,0	109,0	108,9	108,6	108,5	108,5
	2020		108,3	108,4	108,5	108,1	108,1	108,1	108,0	108,0	108,0			
Base mai 1993 = 100	2019	115,5	114,6	115,1	115,7	115,9	116,2	116,2	115,6	115,6	115,5	115,2	115,1	115,1
	2020		114,8	115,0	115,1	114,7	114,7	114,7	114,6	114,6	114,6			
Base décembre 1982 = 100	2019	159,9	158,7	159,3	160,2	160,5	161,0	160,9	160,1	160,1	159,9	159,5	159,3	159,4
	2020		159,0	159,2	159,3	158,8	158,8	158,9	158,6	158,7	158,6			
Base septembre 1966 = 100	2019	336,1	333,6	334,9	336,7	337,3	338,4	338,3	336,5	336,5	336,1	335,3	334,9	335,0
	2020		334,3	334,7	334,9	333,7	333,9	333,9	333,4	333,6	333,4			
Base août 1939 = 100	2019	759,4	753,7	756,6	760,7	762,1	764,4	764,2	760,3	760,2	759,3	757,6	756,6	756,9
	2020		755,2	756,2	756,7	754,0	754,3	754,5	753,3	753,6	753,3			

(1) Indices: moyenne des indices mensuels. Variation annuelle: variation annuelle moyenne.

(2) Indice sans prise en compte des prix relatifs aux produits alimentaires frais et de saison, à l'énergie, aux carburants et aux autres produits de saison.

Etabli à des fins d'analyse, cet indice cherche à isoler la tendance monétaire à long terme des évolutions de prix des produits dont les prix sont volatils, car soumis à des fluctuations saisonnières ou caractérisés par des chocs externes.

Source : Office cantonal de la statistique / Office fédéral de la statistique - Indice des prix à la consommation

	Date	Année (2)	Janv.	Fév.	Mars	Avril	Mai	Juin	Juil.	Août	Sept.	Oct.	Nov.	Déc.
Electricité (3)														
Consommation (1 000 kWh)	2018	2 812 992	248 133	233 623	251 664	220 270	226 459	226 306	232 341	233 854	221 552	235 234	241 677	241 878
	2019	2 794 353	253 463	226 484	242 614	220 127	229 885	226 091	237 010	224 742	218 806	234 942	239 014	241 174
	2020		249 904	227 085	224 383	188 100	206 507	211 120	222 252	221 448	216 923			
Gaz														
Consommation (1 000 kWh)	2018	2 703 856	376 403	434 984	386 998	183 168	133 872	80 729	67 574	68 429	84 843	199 393	313 490	373 972
	2019	2 786 860	467 495	369 196	315 077	238 493	199 935	84 365	65 908	72 315	88 336	179 278	333 140	373 322
	2020		426 377	323 190	321 116	176 073	137 018	89 021	69 092	69 770	99 159			
Eau (4)														
Eau élevée (1 000 m³)	2018	60 204	4 145	3 948	4 602	4 814	5 255	5 627	6 468	6 034	5 618	5 113	4 419	4 162
	2019	57 375	4 214	3 899	4 551	4 522	5 007	5 504	6 315	5 270	5 078	4 621	4 292	4 101
	2020		4 180	4 004	4 420	4 926	5 114	5 111	6 318	5 607	5 158			

(1) Fournitures d'énergie par les Services industriels de Genève (SIG); la délimitation du réseau des SIG ne correspond pas exactement au territoire du canton et diffère selon qu'il s'agit de l'électricité, du gaz ou de l'eau.

(2) Pour l'électricité, le total annuel ne correspond pas à la somme des chiffres mensuels. Chiffres provisoires pour l'année en cours, définitifs ensuite.

(3) Total réseau, pertes et écarts de relevés compris. Sans le CERN, qui n'appartient pas au réseau genevois.

(4) Consommation du CERN comprise.

Source : Services industriels de Genève

HÔTELLERIE (1)

T 12

	Date	Année (2)	Janv.	Fév.	Mars	Avril	Mai	Juin	Juil.	Août	Sept.	Oct.	Nov.	Déc.
Etablissements recensés														
Total	2018	125	125	125	125	125	125	125	125	125	125	125	125	125
	2019	126	125	125	125	126	125	126	126	126	126	125	127	128
	2020		128	127	128	128	127	125	126	127				
Lits recensés														
Total	2018	16 000	16 006	16 006	16 006	15 986	15 986	15 986	15 986	16 008	16 008	16 008	16 008	16 008
	2019	16 147	16 008	16 008	16 008	16 118	16 107	16 180	16 180	16 180	16 180	16 158	16 314	16 326
	2020		16 455	16 305	16 628	16 460	16 408	16 388	16 453	16 741				
Arrivées														
Total	2018	1 570 657	111 073	107 366	149 675	117 156	129 731	147 212	154 262	154 654	137 848	127 697	116 486	117 497
	2019	1 576 237	111 455	108 129	145 154	118 022	130 152	148 508	159 420	150 436	141 760	126 917	112 599	123 685
	2020		118 092	115 240	44 305	3 654	9 519	21 512	41 027	50 108				
Nuitées														
Total	2018	3 232 871	219 640	206 775	300 018	238 966	290 610	302 448	313 535	324 083	291 876	269 290	248 210	227 420
	2019	3 202 974	218 317	206 931	282 563	236 979	287 102	310 096	314 805	316 455	294 411	262 844	235 105	237 366
	2020		219 627	218 725	87 505	18 366	26 516	45 048	78 128	99 448				
Hôtes de Suisse	2018	625 961	45 392	40 121	59 570	51 190	54 455	62 315	56 009	55 752	53 817	51 516	50 057	45 767
	2019	620 589	43 424	38 327	50 822	44 860	50 736	58 013	57 015	56 152	60 473	55 370	51 077	54 320
	2020		49 912	46 560	26 618	10 863	17 149	23 584	35 074	35 558				
Hôtes de l'étranger	2018	2 606 910	174 248	166 654	240 448	187 776	236 155	240 133	257 526	268 331	238 059	217 774	198 153	181 653
	2019	2 582 385	174 893	168 604	231 741	192 119	236 366	252 083	257 790	260 303	233 938	207 474	184 028	183 046
	2020		169 715	172 165	60 887	7 503	9 367	21 464	43 054	63 890				
dont Union européenne (3)	2018	1 177 316	84 246	86 349	135 846	91 001	107 759	98 741	92 002	98 658	102 137	91 593	95 419	93 565
	2019	1 131 576	80 331	85 128	127 650	90 799	102 771	92 290	91 763	92 260	98 621	93 503	87 959	88 501
	2020		58 876	65 353	23 555	3 248	5 509	14 120	31 339	46 881				
Taux d'occupation net des chambres (%)														
Genève	2018	67,2	56,2	58,4	74,3	60,7	71,9	76,0	72,3	72,3	74,3	68,2	66,4	55,1
	2019	66,4	55,5	57,9	71,2	61,0	71,4	76,9	72,2	70,1	75,5	66,3	61,8	57,4
	2020		52,3	57,4	23,0	10,6	13,1	17,0	23,4	26,1				
Suisse	2018	54,2	47,2	53,7	52,4	48,9	53,7	60,4	63,6	64,4	60,4	53,3	46,1	46,3
	2019	54,8	46,2	53,1	53,0	48,7	56,7	62,9	65,9	64,8	60,4	53,3	45,4	47,7
	2020		48,4	53,0	23,7	8,3	17,2	27,5	48,4	46,8				

(1) Chiffres provisoires pour l'année en cours, définitifs ensuite.

(2) Moyenne annuelle (établissements, lits, taux d'occupation) ou total annuel (arrivées, nuitées).

(3) Pays de l'UE 28 en 2018 et 2019. Pays de l'UE 27 à partir de 2020 (sans le Royaume-Uni).

Source : Office fédéral de la statistique - Statistique de l'hôtellerie

	Date	Année	Janv.	Fév.	Mars	Avril	Mai	Juin	Juil.	Août	Sept.	Oct.	Nov.	Déc.
Nombre de titres de transport vendus (1)														
Abonnement annuel	2018	121 693	13 944	12 214	16 531	7 071	5 624	5 157	6 590	19 707	11 920	7 456	6 590	8 889
«Tout Genève»	2019	128 416	14 853	12 007	17 664	6 877	6 007	5 753	7 364	20 400	12 782	8 039	6 860	9 810
	2020		15 444	13 441	12 220	2 424	5 272	6 004						
Abonnement mensuel	2018	520 369	50 708	43 052	47 588	43 912	46 503	39 507	37 021	40 389	43 963	46 300	46 470	34 956
«Tout Genève»	2019	504 997	48 266	42 438	47 800	42 861	44 565	38 539	36 477	38 997	43 042	44 027	44 104	33 881
	2020		46 401	42 464	27 292	8 147	22 403	26 854						
Chiffre d'affaires global des ventes														
En millier de francs	2018	153 446	14 996	11 869	16 502	11 162	11 121	10 770	10 452	16 334	14 331	12 034	11 756	12 120
	2019	156 656	15 518	12 763	16 176	11 082	11 396	10 986	10 989	16 708	14 773	12 205	11 846	12 213
	2020		15 659	12 991	9 034	2 692	5 574	7 702						

(1) Abonnements tarif plein, tarif plein 1^{re} classe, tarif junior, tarif senior, tarif senior 1^{re} classe, transmissibles ou non transmissibles.

Source : Office cantonal des transports / TPG

TRANSPORTS AÉRIENS (1)

T 14

	Date	Année	Janv.	Fév.	Mars	Avril	Mai	Juin	Juil.	Août	Sept.	Oct.	Nov.	Déc.
Mouvements d'avions														
Total (2)	2018	170 633	14 649	13 844	15 341	14 393	14 289	14 283	14 717	14 257	14 378	14 422	12 118	13 942
	2019	170 412	14 526	13 829	15 965	14 251	14 252	14 460	14 951	14 277	14 382	13 980	11 665	13 818
	2020		14 555	14 283	9 405	728	1 163	2 388	5 982	7 471	5 691			
Trafic régulier	2018	143 231	12 254	11 683	12 809	12 191	11 813	11 655	12 197	12 083	11 978	12 290	10 232	12 046
	2019	144 695	12 438	11 835	13 540	12 425	12 036	12 042	12 561	12 200	11 918	11 975	9 864	11 794
	2020		12 503	12 131	7 750	356	382	820	3 629	5 221	3 698			
Trafic non régulier (3)	2018	27 402	2 395	2 161	2 532	2 202	2 476	2 628	2 520	2 174	2 400	2 132	1 886	1 896
	2019	25 717	2 088	1 994	2 415	1 826	2 216	2 418	2 390	2 077	2 464	2 005	1 801	2 024
	2020		2 052	2 152	1 655	372	781	1 568	2 353	2 250	1 993			
Passagers (4)														
Total	2018	17 645 680	1 459 649	1 461 659	1 668 734	1 532 116	1 406 763	1 421 265	1 637 782	1 613 729	1 451 267	1 469 288	1 115 772	1 407 907
	2019	17 896 710	1 457 267	1 460 486	1 720 764	1 525 132	1 396 423	1 503 921	1 680 342	1 654 913	1 450 644	1 471 052	1 109 022	1 466 875
	2020		1 538 247	1 517 393	696 013	6 197	12 911	64 191	377 931	542 332	298 369			
Trafic régulier	2018	17 478 774	1 433 590	1 437 090	1 633 998	1 519 047	1 400 105	1 414 515	1 627 384	1 604 140	1 442 905	1 460 650	1 109 155	1 396 249
	2019	17 755 769	1 437 084	1 440 073	1 695 589	1 514 073	1 390 404	1 495 459	1 670 829	1 645 584	1 443 667	1 462 841	1 103 429	1 457 120
	2020		1 522 496	1 496 160	686 684	5 684	11 827	61 580	372 784	537 321	294 803			
Trafic non régulier (3)	2018	166 906	26 059	24 569	34 736	13 069	6 658	6 750	10 398	9 589	8 362	8 638	6 617	11 658
	2019	140 941	20 183	20 413	25 175	11 059	6 019	8 462	9 513	9 329	6 977	8 211	5 593	9 755
	2020		15 751	21 233	9 329	513	1 084	2 611	5 147	5 011	3 566			
Variation annuelle (%)	2018	1,9	2,8	3,2	1,8	0,5	3,0	0,3	-0,7	2,3	1,9	2,0	4,1	2,5
	2019	1,4	-0,2	-0,1	3,1	-0,5	-0,7	5,8	2,6	2,6	0,0	0,1	-0,6	4,2
	2020		5,6	3,9	-59,6	-99,6	-99,1	-95,7	-77,5	-67,2	-79,4			
Marchandises en tonne (5)														
Fret	2018	65 130	4 735	4 800	5 646	5 334	5 047	5 610	5 688	5 152	5 152	5 972	5 898	5 378
	2019	58 072	4 778	4 724	5 646	4 577	4 562	4 704	4 707	4 426	4 449	4 988	5 115	5 116
	2020		4 068	4 788	3 642	1 748	1 851	1 731	2 309	2 297	2 557			
Poste	2018	4 723	444	378	430	396	380	378	339	343	368	382	377	509
	2019	4 326	370	344	430	374	354	327	320	297	329	372	388	487
	2020		397	354	240	90	50	65	68	119	122			

(1) Les totaux annuels sont consolidés, ce qui provoque de légères différences avec les totaux calculés à partir des valeurs mensuelles.

(2) Total des arrivées et des départs; non compris le trafic non commercial (vols privés, vols d'entraînement, vols militaires ou autres vols particuliers).

(3) Charters, taxis et autre trafic commercial (vols à vide, atterrissages techniques, fuel stop, etc.).

(4) Trafic commercial uniquement; passagers en transit comptés une fois.

(5) Marchandises chargées ou déchargées à l'aéroport, transportées par avion.

Source : Genève Aéroport

	2018				2019				2020 p			
	I	II	III	IV	I	II	III	IV	I	II	III	IV
Procédures de poursuites	137 339	126 794	115 947	112 152	124 309	125 542	112 856	120 239	121 568	93 183	111 988	
Réquisitions de poursuite	80 679	71 407	67 934	61 656	75 643	73 893	66 321	71 958	72 230	51 166	61 149	
Réquisitions de continuer la poursuite	54 781	53 566	46 733	49 083	47 092	49 803	44 865	46 242	47 670	40 829	49 312	
Réquisitions de prise d'inventaire	25	32	16	19	14	19	12	16	17	18	22	
Réquisitions de vente	1 579	1 496	1 088	991	1 285	1 437	1 383	1 678	1 348	830	1 042	
Séquestres	275	293	176	403	275	390	275	345	303	340	463	
Faillites prononcées (1)	532	566	412	545	559	430	453	366	449	437	420	
Faillites définitives (2) (3)	419	446	312	419	415	336	354	294	354	344	345	
Personnes morales et entreprises individ.	///	///	///	///	241	168	192	62	174	163	154	
Agriculture et industrie	///	///	///	///	13	7	9	6	11	9	4	
Construction	///	///	///	///	40	39	30	25	33	24	23	
Commerce	///	///	///	///	41	27	36	22	33	34	28	
Hébergement et restauration	///	///	///	///	24	22	23	25	19	19	20	
Services financiers et administratifs (4)	///	///	///	///	58	32	37	26	30	32	32	
Autres	///	///	///	///	65	41	57	36	48	45	47	
Successions répudiées (art. 193 LP)	179	207	121	180	173	166	162	151	180	181	191	
Faillites personnelles (art. 191 LP)	///	///	///	///	1	2	-	3	-	-	-	

(1) Une faillite prononcée est la décision par laquelle le juge déclare que le débiteur se trouve en faillite.

(2) Parmi les faillites prononcées, certaines sont annulées suite à un recours ou suite à un refus d'exécuter. Il reste les faillites définitives.

(3) Dès 2019, nouvelle catégorisation des dossiers de faillites, en fonction de leur base légale et leur secteur d'activité. Seuls les résultats du total général et des successions répudiées sont comparables avec ceux des années précédentes.

(4) Banques, assurances, immobilier, juridique, comptabilité, conseil de gestion.

Source : Office cantonal des poursuites / Office cantonal des faillites

TAUX D'INTÉRÊT ET RENDEMENTS

T 16

	Date	Année	Janv.	Fév.	Mars	Avril	Mai	Juin	Juil.	Août	Sept.	Oct.	Nov.	Déc.
Taux d'intérêt à court terme (%)														
Taux interbancaire à Londres	2018	- 0,713	- 0,745	- 0,745	- 0,735	- 0,728	- 0,735	- 0,732	- 0,728	- 0,728	- 0,736	- 0,745	- 0,738	- 0,713
(Libor), en franc suisse,	2019	- 0,688	- 0,713	- 0,716	- 0,712	- 0,714	- 0,713	- 0,726	- 0,768	- 0,855	- 0,763	- 0,759	- 0,723	- 0,688
à 3 mois (1)	2020		- 0,690	- 0,735	- 0,655	- 0,583	- 0,651	- 0,676	- 0,705	- 0,720	- 0,781			
Créances comptables	2018	- 0,979	- 0,884	- 0,892	- 0,920	- 0,849	- 0,853	- 0,864	- 0,854	- 0,849	- 0,841	- 0,951	- 0,987	- 0,979
sur la Confédération	2019	- 0,751	- 0,766	- 0,781	- 0,778	- 0,801	- 0,806	- 0,801	- 0,918	- 0,951	- 0,801	- 0,924	- 0,829	- 0,751
à 3 mois (1)	2020		- 0,762	- 0,762	- 0,750	- 0,719	- 0,734	- 0,734	- 0,738	- 0,746	- 0,746			
Taux d'intérêt publiés pour nouvelles opérations (%)														
Placements à terme fixe	2018	- 0,32	- 0,30	- 0,32	- 0,32	- 0,32	- 0,32	- 0,32	- 0,32	- 0,32	- 0,32	- 0,32	- 0,32	- 0,32
(minimum : 100 000 francs)	2019	- 0,35	- 0,31	- 0,31	- 0,31	- 0,31	- 0,31	- 0,33	- 0,36	- 0,41	- 0,40	- 0,38	- 0,38	- 0,39
d'une durée de 3 mois (2)	2020		- 0,39	- 0,40	- 0,38	- 0,33	- 0,36	- 0,37	- 0,37	- 0,38				
Dépôts	2018	0,04	0,05	0,05	0,05	0,05	0,05	0,05	0,05	0,05	0,04	0,04	0,04	0,04
d'épargne (2)	2019	0,04	0,04	0,04	0,04	0,04	0,04	0,04	0,04	0,04	0,04	0,04	0,04	0,03
	2020		0,03	0,03	0,03	0,03	0,03	0,03	0,03	0,03				
Hypothèques	2018	2,63	2,62	2,62	2,62	2,62	2,62	2,62	2,62	2,63	2,63	2,63	2,63	2,63
à taux variable (2)	2019	2,63	2,63	2,63	2,63	2,63	2,63	2,63	2,63	2,63	2,63	2,63	2,63	2,63
	2020		2,63	2,63	2,63	2,63	2,63	2,63	2,63	2,63				
Rendements d'obligations (%)														
Obligations de la	2018	0,03	0,10	0,12	0,05	0,12	- 0,01	- 0,01	0,04	- 0,03	0,11	0,07	- 0,02	- 0,15
Confédération à 10 ans (3)	2019	- 0,49	- 0,21	- 0,24	- 0,35	- 0,27	- 0,45	- 0,48	- 0,65	- 0,98	- 0,70	- 0,51	- 0,58	- 0,46
	2020		- 0,70	- 0,83	- 0,37	- 0,49	- 0,47	- 0,44	- 0,53	- 0,41	- 0,50			

(1) Taux en fin de mois; taux annuel : taux en fin d'année.

(2) Taux en fin de mois; taux annuel : moyenne des valeurs mensuelles.

(3) Taux en fin de mois; taux annuel : moyenne des valeurs journalières.

Source : Banque nationale suisse

INDICES DU COURS DU FRANC ET COURS DES DEVICES

T 17

	Date	Année	Janv.	Fév.	Mars	Avril	Mai	Juin	Juil.	Août	Sept.	Oct.	Nov.	Déc.
Cours nominal du franc (1)														
Indices annuels : 2000=100	2018	155,9	150,5	153,6	151,8	149,1	148,6	151,5	151,6	154,5	157,5	154,5	154,1	155,5
Indices mensuels :	2019	159,7	155,2	153,4	153,7	153,3	153,9	156,5	157,0	160,2	159,3	158,2	157,8	158,7
décembre 2000 = 100	2020		160,7	161,8	166,2	166,1	165,9	165,4	166,7	167,9	167,3			
Cours réel du franc (2)														
Indices annuels : 2000=100	2018	111,1	108,6	110,8	109,5	107,3	106,8	108,6	108,1	110,5	112,2	109,4	109,2	110,1
Indices mensuels :	2019	111,7	110,7	109,3	109,4	108,8	109,1	110,7	110,8	112,9	112,0	110,7	110,3	110,4
décembre 2000 = 100	2020		111,9	112,4	115,7	115,4	115,2	114,6	115,5	116,2	115,4			
Cours des devises en franc suisse (3)														
Dollar US en franc	2018	0,978	0,962	0,934	0,947	0,968	0,997	0,990	0,995	0,989	0,968	0,994	1,001	0,992
	2019	0,994	0,989	1,002	1,001	1,007	1,011	0,989	0,987	0,979	0,991	0,994	0,993	0,984
	2020		0,970	0,976	0,957	0,971	0,971	0,951	0,935	0,910	0,914			
Euro en franc	2018	1,155	1,173	1,154	1,168	1,188	1,179	1,156	1,162	1,141	1,129	1,141	1,138	1,130
	2019	1,113	1,130	1,137	1,132	1,132	1,131	1,117	1,108	1,089	1,091	1,098	1,098	1,093
	2020		1,076	1,065	1,059	1,054	1,057	1,072	1,071	1,077	1,078			

(1) Cours du franc pondéré par le flux des exportations et des importations ainsi que les effets de marchés des principaux partenaires commerciaux de la Suisse, ces derniers étant mis à jour chaque année. Les chiffres sont révisés régulièrement.

(2) Cours corrigé au moyen de l'indice des prix à la consommation. Les chiffres sont révisés régulièrement.

(3) Valeurs mensuelles : moyennes des cours journaliers; valeurs annuelles : moyennes des valeurs mensuelles.

Source : Banque nationale suisse

INDICES SUISSES DES ACTIONS (1)

T 18

	Date	Année	Janv.	Fév.	Mars	Avril	Mai	Juin	Juil.	Août	Sept.	Oct.	Nov.	Déc.
SPI Swiss Performance Index (2)														
Indice	2018	9 830	10 737	10 259	10 190	10 525	10 165	10 327	10 898	10 740	10 808	10 636	10 541	9 830
(1 ^{er} juin 1987 = 1000)	2019	12 838	10 514	10 964	11 241	11 735	11 545	11 977	12 064	12 061	12 233	12 337	12 676	12 838
	2020		12 871	11 898	11 320	11 906	12 246	12 436	12 407	12 659	12 725			
Variation mensuelle (%)	2018	///	- 0,1	- 4,5	- 0,7	3,3	- 3,4	1,6	5,5	- 1,4	0,6	- 1,6	- 0,9	2,0
	2019	///	- 2,2	4,3	2,5	4,4	- 1,6	3,7	0,7	0,0	1,4	0,8	2,7	1,3
	2020		0,3	- 7,6	- 4,9	5,2	2,9	1,6	- 0,2	2,0	0,5			
SMI Swiss Market Index (2)														
Indice	2018	8 429	9 335	8 906	8 741	8 886	8 457	8 609	9 174	8 974	9 088	9 022	9 038	8 429
(1 ^{er} juin 1987 = 1000)	2019	10 617	8 969	9 389	9 478	9 770	9 524	9 898	9 919	9 896	10 078	10 220	10 493	10 617
	2020		10 628	9 831	9 312	9 629	9 831	10 045	10 006	10 136	10 187			
Variation mensuelle (%)	2018	///	- 0,5	- 4,6	- 1,9	1,7	- 4,8	1,8	6,6	- 2,2	1,3	- 0,7	0,2	- 6,7
	2019	///	6,4	4,7	0,9	3,1	- 2,5	3,9	0,2	- 0,2	1,8	1,4	2,7	1,2
	2020		0,1	- 7,5	- 5,3	3,4	2,1	2,2	- 0,4	1,3	0,5			

(1) Situation en fin de mois ou fin d'année.

(2) Indice global, avec réinvestissement des dividendes (SPI), sans réinvestissement (SMI).

Source : Banque nationale suisse

PRODUIT INTÉRIEUR BRUT

T 19

	2018 p				2019 p				2020 p			
	I	II	III	IV	I	II	III	IV	I	II	III	IV
Suisse												
Valeur nominale, en million de francs	168 490	174 168	173 261	173 626	172 066	175 453	175 663	177 079	170 278	158 409		
Variation trimestrielle réelle (%) (1)	1,1	0,8	- 0,3	- 0,1	0,5	0,5	0,4	0,8	- 2,5	- 8,2		
Variation annuelle réelle (%)	3,4	3,8	2,5	1,3	0,9	0,4	1,3	2,4	- 0,7	- 9,3		
Canton de Genève												
Valeur nominale, en million de francs	12 624	12 991	13 001	13 135	13 006	13 235	13 246	13 517	12 855	11 771		
Variation trimestrielle réelle (%) (1)	1,9	0,6	0,0	- 0,5	1,3	0,9	0,6	0,5	- 2,0	- 8,8		
Variation annuelle réelle (%)	4,7	4,6	3,9	1,9	1,6	1,5	2,2	3,6	0,2	- 9,8		

(1) Données corrigées des variations saisonnières (cvs).

Source : Secrétariat d'Etat à l'économie / Institut Créa de macroéconomie appliquée / Office cantonal de la statistique

	Date	Janv.	Fév.	Mars	Avril	Mai	Juin	Juil.	Août	Sept.	Oct.	Nov.	Déc.
Dans l'économie suisse													
Indicateur de la situation des affaires	2018	25	26	27	27	29	28	29	29	28	28	29	28
	2019	25	25	24	24	24	23	23	23	22	21	21	21
	2020	21	22	19	- 19	- 19	- 18	- 8	- 8	- 8	- 7		
Dans l'économie genevoise													
Indicateur de la situation des affaires	2018	4	4	4	1	5	2	5	4	5	9	7	8
	2019	2	- 0	1	4	4	5	8	8	7	5	6	5
	2020	4	3	- 2	- 44	- 44	- 42	- 30	- 26	- 24			

(1) Cet indicateur représente la moyenne des résultats concernant le jugement porté par les entreprises sur la situation actuelle de leurs affaires dans le cadre des enquêtes de conjoncture. La moyenne est pondérée par le nombre d'emplois de chaque branche. Pour les branches qui ne sont sollicitées qu'une fois par trimestre, la situation des affaires est estimée constante durant les mois intermédiaires.

(2) L'indicateur peut varier théoriquement de - 100 à + 100 et résume l'évolution de la situation des affaires dans l'économie.

Source : Centre de recherches conjoncturelles (KOF - EPFZ) / Office cantonal de la statistique

MARCHE DES AFFAIRES DANS QUELQUES BRANCHES ÉCONOMIQUES : RÉSULTATS MENSUELS (1)
T 21

	Date	Janv.	Fév.	Mars	Avril	Mai	Juin	Juil.	Août	Sept.	Oct.	Nov.	Déc.
Industrie													
Appréciation de la situation des affaires	2018	- 27	- 24	- 9	- 15	- 5	- 10	- 5	- 7	- 15	- 4	- 16	- 12
	2019	- 9	- 2	0	- 2	- 3	2	- 3	4	- 3	- 1	2	- 13
	2020	4	- 5	- 8	- 27	- 23	- 23	- 23	- 25	- 18			
Commerce de détail													
Appréciation de la situation des affaires	2018	- 4	- 0	- 12	- 13	- 8	- 11	- 2	- 2	- 5	- 10	- 6	- 6
	2019	- 1	1	- 12	6	3	5	7	10	1	3	3	4
	2020	12	- 4	- 15	- 20	- 39	- 24	- 5	2	11			
Services financiers													
Appréciation de la situation des affaires	2018	28	24	17	0	20	4	28	24	25	16	17	16
	2019	- 1	- 21	- 2	- 2	- 3	- 1	- 2	- 1	- 2	11	18	15
	2020	1	7	- 4	- 7	12	8	8	35	38			
Construction													
Appréciation de la situation des affaires	2018	- 7	- 9	- 3	- 5	- 1	- 1	- 8	- 8	13	8	- 4	6
	2019	0	- 13	- 12	- 1	3	1	10	1	3	- 6	- 3	1
	2020	14	13	- 14	- 40	- 51	- 35	- 17	- 10	- 13			

(1) Les chiffres représentent les soldes, pondérés par l'emploi, entre les pourcentages des réponses positives et négatives aux questions des enquêtes. Ils peuvent varier théoriquement de - 100 à + 100 et résument de façon satisfaisante l'évolution de chaque rubrique. L'ensemble des résultats est susceptible de subir chaque mois des modifications de faible ampleur.

Source : Centre de recherches conjoncturelles (KOF - EPFZ) / Office cantonal de la statistique

MARCHE DES AFFAIRES DANS QUELQUES BRANCHES ÉCONOMIQUES : RÉSULTATS TRIMESTRIELS (1)
T 22

	2018				2019				2020				
	Janv.	Avril	Juil.	Oct.	Janv.	Avril	Juil.	Oct.	Janv.	Avril	Juil.	Oct.	
Services immobiliers													
Appréciation de la situation des affaires		30	25	39	34	38	19	39	31	34	5	10	12
Hôtellerie-restauration													
Appréciation de la situation des affaires		- 22	- 32	- 43	- 36	- 31	- 27	- 9	- 20	- 35	- 71	- 91	
Branches des services (2)													
Appréciation de la situation des affaires		10	11	10	17	9	11	13	10	6	- 58	- 38	

(1) Les chiffres représentent les soldes, pondérés par l'emploi, entre les pourcentages des réponses positives et négatives aux questions des enquêtes. Ils peuvent varier théoriquement de - 100 à + 100 et résument de façon satisfaisante l'évolution de chaque rubrique. L'ensemble des résultats est susceptible de subir chaque mois des modifications de faible ampleur.

(2) Concerne les activités suivantes : transports, information et communication, services aux entreprises, santé humaine et action sociale, arts, spectacles et activités récréatives.

Source : Centre de recherches conjoncturelles (KOF - EPFZ) / Office cantonal de la statistique

INDICATEUR AVANCÉ IREG-CCIG-OCSTAT (ICO) DE L'ÉCONOMIE GENEVOISE (1)
T 23

	Date	Janv.	Fév.	Mars	Avril	Mai	Juin	Juil.	Août	Sept.	Oct.	Nov.	Déc.
Indicateur													
(Septembre 1995 = 100)	2018	107,1	107,5	106,7	107,4	106,1	104,3	104,3	104,3	104,0	103,9	102,4	101,8
	2019	102,9	104,0	105,2	104,6	103,7	103,9	103,7	103,0	103,0	103,8	105,1	106,2
	2020	102,8	98,2	89,3	78,4	84,9	94,3	109,6	114,9				
Variation mensuelle													
En %	2018	- 1,0	0,4	- 0,8	0,7	- 1,2	- 1,7	- 0,1	0,1	- 0,3	- 0,1	- 1,5	- 0,6
	2019	1,1	1,1	1,2	- 0,6	- 0,9	0,2	- 0,2	- 0,7	0,0	0,8	1,2	1,0
	2020	- 3,1	- 4,5	- 9,0	- 12,2	8,2	11,1	16,2	4,8				

(1) L'indicateur avancé ICO anticipe l'évolution économique du canton de Genève de trois à six mois. Pour les mois de mars, juin, septembre et décembre, l'indicateur est calculé sur la base des dix séries statistiques mensuelles et trimestrielles qui le composent. Pour les autres mois, seules les sept séries mensuelles sont prises en compte. L'ensemble des résultats est périodiquement sujet à des modifications.

Source : Institut de recherche appliquée en économie et gestion (IREG)

INDICATEURS CONJONCTURELS SUISSES
T 24

	Date	Janv.	Fév.	Mars	Avril	Mai	Juin	Juil.	Août	Sept.	Oct.	Nov.	Déc.
Baromètre conjoncturel du KOF (1)													
Moyenne 2009-2018 = 100	2018	107,7	106,2	103,5	102,0	100,4	101,1	102,9	100,0	101,3	99,5	99,2	96,5
	2019	97,2	94,7	96,8	97,2	93,9	94,9	96,0	95,5	93,1	94,8	92,7	96,1
	2020	100,0	101,7	91,5	59,8	49,4	60,4	86,0	110,2	113,8			
Climat conjoncturel suisse du SECO (2)													
Ecart par rapport à la moyenne de long terme, en %	2018	1,0	0,9	0,8	0,8	0,8	0,8	0,7	0,6	0,6	0,3	0,2	0,2
	2019	- 0,1	0,0	- 0,0	- 0,0	- 0,0	- 0,1	- 0,4	- 0,3	- 0,4	- 0,4	- 0,3	- 0,2
	2020	- 0,2	- 0,1	- 0,8	- 2,4	- 2,3	- 1,8	- 0,4	- 0,2	- 0,3			

(1) Le baromètre conjoncturel du KOF fournit des informations sur l'évolution prochaine de l'économie suisse en s'appuyant sur une base de données qui comprend plus de 500 indicateurs.

(2) L'indicateur composite du SECO regroupe 30 indicateurs conjoncturels suisses identifiés comme ayant une bonne valeur prédictive. Il permet d'anticiper les points de retournement du cycle économique.

Source : Secrétariat d'Etat à l'économie (SECO) et Centre de recherches conjoncturelles (KOF - EPFZ)

INDICE DU CLIMAT DE CONSOMMATION EN SUISSE (1) (2)
T 25

	2018				2019				2020			
	Janv.	Avril	Juil.	Oct.	Janv.	Avril	Juil.	Oct.	Janv.	Avril	Juil.	Oct.
Indice	- 2	- 5	- 5	- 3	- 10	- 9	- 8	- 10	- 10	- 39	- 12	

(1) L'enquête est menée auprès des ménages suisses afin de recueillir leur appréciation quant à la situation économique, leur situation budgétaire, l'évolution des prix, la sécurité de l'emploi, etc. L'indice du climat de consommation est calculé à partir des réponses aux quatre questions jugées les plus pertinentes.

(2) L'indice peut varier théoriquement de - 200 à + 200.

Source : Secrétariat d'Etat à l'économie

	2018				2019				2020			
	I	II	III	IV	I	II	III	IV p	I p	II p	III	IV
Nombre de bâtiments												
Bâtiments autorisés (total)	96	125	155	115	154	138	216	127	88	148		
Bâtiments non résidentiels	3	8	11	4	8	26	11	23	8	11		
Maisons individuelles	33	56	111	67	70	74	100	74	58	81		
Bâtiments à plusieurs logements	41	46	25	35	71	32	86	23	21	26		
Bâtiments mixtes (1)	19	15	8	9	5	6	19	7	1	30		
Bâtiments mis en chantier (total)	131	136	71	68	55	131	173	87	102	87		
Bâtiments non résidentiels	11	9	9	6	2	14	16	8	17	7		
Maisons individuelles	59	70	24	33	22	69	94	39	52	48		
Bâtiments à plusieurs logements	40	36	32	18	26	42	55	35	17	21		
Bâtiments mixtes (1)	21	21	6	11	5	6	8	5	16	11		
Bâtiments en cours de construction (total) (2)	978	1 038	987	939	863	885	939	920	933	937		
Bâtiments non résidentiels	107	93	92	90	82	94	100	96	108	106		
Maisons individuelles	510	554	510	472	396	377	386	372	375	383		
Bâtiments à plusieurs logements	259	278	294	279	284	302	337	343	333	332		
Bâtiments mixtes (1)	102	113	91	98	101	112	116	109	117	116		
Bâtiments construits (total)	114	91	153	131	148	124	116	105	88	85		
Bâtiments non résidentiels	9	23	16	15	15	5	8	11	4	10		
Maisons individuelles	58	47	88	83	101	89	82	48	49	38		
Bâtiments à plusieurs logements	40	11	21	28	27	30	21	29	27	25		
Bâtiments mixtes (1)	7	10	28	5	5	-	5	17	8	12		
Volume des bâtiments (en millier de m³)												
Bâtiments autorisés (total)	527	414	1 159	570	621	515	889	504	368	1 309		
Bâtiments mis en chantier (total)	989	643	609	844	292	675	544	336	1 423	488		
Bâtiments en cours de construction (total) (2)	8 220	7 613	7 512	7 635	7 175	7 644	7 846	7 426	8 280	8 350		
Bâtiments construits (total)	572	1 170	841	738	1 091	400	355	798	485	402		
Valeur des bâtiments (en million de francs)												
Bâtiments autorisés (total)	489	371	668	578	575	440	821	542	296	1 441		
Bâtiments mis en chantier (total)	792	566	397	626	249	589	546	366	1 074	614		
Bâtiments en cours de construction (total) (2)	5 775	5 762	5 629	5 838	5 431	5 808	6 145	6 065	6 670	6 945		
Bâtiments construits (total)	570	483	712	415	868	366	313	459	422	363		

(1) Bâtiments comprenant à la fois des locaux résidentiels (logements) et non résidentiels (commerciaux ou autres).

(2) Situation en fin de trimestre.

Source : Office cantonal de la statistique - Statistique du parc immobilier

CONSTRUCTION DE LOGEMENTS NEUFS (1)

	2018				2019				2020			
	I	II	III	IV	I	II	III	IV p	I p	II p	III	IV
Totaux trimestriels												
Logements ...												
ayant fait l'objet d'une requête (2)	2 069	1 098	1 511	918	1 046	1 538	747	1 118	109	354		
autorisés	1 013	735	469	1 048	942	521	1 430	571	470	2 241		
mis en chantier	1 204	987	445	1 090	506	845	813	626	877	512		
en cours de construction (3)	6 426	6 791	6 378	6 995	7 273	7 904	8 409	8 458	8 890	8 782		
construits	678	573	1 022	444	431	580	314	751	445	628		
Gain total (4)	701	589	986	547	509	557	343	724	450	610		
Cumul des quatre derniers trimestres (5)												
Logements ...												
ayant fait l'objet d'une requête (2)	5 335	5 314	6 268	5 596	4 573	5 013	4 249	4 449	3 512	2 328		
autorisés	4 270	4 111	2 842	3 265	3 194	2 980	3 941	3 464	2 992	4 712		
mis en chantier	3 215	3 261	3 260	3 726	3 028	2 886	3 254	2 790	3 161	2 828		
en cours de construction (3)	6 426	6 791	6 378	6 995	7 273	7 904	8 409	8 458	8 890	8 782		
construits	2 286	2 346	2 851	2 717	2 470	2 477	1 769	2 076	2 090	2 138		
Gain total (4)	2 402	2 473	2 896	2 823	2 631	2 599	1 956	2 133	2 074	2 127		

(1) Construction de logements neufs, à l'exclusion des transformations.

(2) Nombre de logements prévus dans les requêtes déposées en autorisation de construire.

(3) Situation en fin de trimestre.

(4) Compte tenu des démolitions de logements, des gains de transformations, etc.

(5) Calculé en fin de chaque trimestre.

Source : Office cantonal de la statistique - Statistique du parc immobilier

	2018				2019				2020			
	I	II	III	IV	I	II	III	IV	I	II	III	IV
Parc immobilier												
Bâtiments à usage d'habitation	43 734	43 794	43 897	44 022	44 127	44 213	44 295	44 310	44 362	44 417		
Maisons individuelles	25 483	25 516	25 574	25 659	25 726	25 776	25 837	25 838	25 858	25 874		
Bâtiments à plusieurs logements	10 489	10 505	10 521	10 537	10 572	10 611	10 633	10 673	10 694	10 734		
Bâtiments mixtes (1)	7 762	7 773	7 802	7 826	7 829	7 826	7 825	7 799	7 810	7 809		
Logements	232 251	232 839	233 883	234 502	235 012	235 721	236 071	236 791	237 065	237 878		

(1) Bâtiments comprenant à la fois des locaux résidentiels (logements) et non résidentiels (commerciaux ou autres).

Source : Office cantonal de la statistique - Statistique du parc immobilier

PRIX DE LA CONSTRUCTION (1)

T 29

TVA non comprise	Variation semestrielle (%) avril 2019 - octobre 2019			Variation semestrielle (%) octobre 2019 - avril 2020			Variation annuelle (%) avril 2019 - avril 2020		
	Genève	Zurich	Suisse	Genève	Zurich	Suisse	Genève	Zurich	Suisse
Indice général	0,9	-0,2	0,0	0,4	0,0	0,2	1,3	-0,3	0,2
Indice bâtiment	0,7	-0,4	-0,2	0,4	-0,1	0,2	1,2	-0,5	0,0
Construction de bâtiments à plusieurs logements	0,9	-0,7	-0,1	0,7	-0,1	0,2	1,5	-0,8	0,1
Construction de bâtiments à plusieurs logements en bois	0,3	-0,3	-0,5	0,6	-0,1	0,3	0,9	-0,4	-0,3
Construction de maisons individuelles	0,5	-0,8	-0,1	0,4	0,1	0,3	0,8	-0,7	0,2
Construction de bâtiments administratifs	1,1	0,3	0,7	-0,4	-0,2	0,0	0,7	0,1	0,7
Construction de halles industrielles	1,3	-0,4	0,3	-0,4	-0,1	-0,1	0,9	-0,5	0,2
Rénovation de bâtiments à plusieurs logements (Minergie)	2,4	-0,6	1,0	0,6	-0,1	0,5	3,0	-0,7	1,5
Rénovation de bâtiments à plusieurs logements (sans Minergie)	-1,8	-0,6	-1,0	0,2	-0,3	0,3	-1,6	-0,9	-0,7
Rénovation de bâtiments administratifs	2,3	0,2	0,4	0,9	0,3	0,2	3,2	0,5	0,6
Génie civil	1,5	0,6	0,6	0,4	0,1	0,2	1,9	0,7	0,8
Construction de routes	1,5	0,4	0,5	0,1	0,4	0,3	1,6	0,8	0,8
Construction de passages inférieurs en béton armé	1,9	1,6	1,0	1,5	-1,3	-0,3	3,4	0,3	0,8
Construction de parois antibruit	-0,2	-0,3	-0,3	0,7	0,7	0,8	0,5	0,4	0,5

(1) Pour Genève et Zurich, évolution des prix établie à partir de la régionalisation de l'indice suisse des prix de la construction, calculé par l'Office fédéral de la statistique.

Source : Office cantonal de la statistique / Office fédéral de la statistique

INDICE DES LOYERS

T 30

	2018				2019				2020			
	Fév.	Mai	Août	Nov.	Fév.	Mai	Août	Nov.	Fév.	Mai	Août	Nov.
Indice des loyers (mai 1993 = 100)												
Genève (1)	151,5	152,2	152,9	153,4	154,0	153,8	155,1	154,5	155,1	155,5	155,6	
Suisse (2)	132,5	132,7	133,0	133,0	133,0	133,3	133,7	134,3	134,6	134,8	134,7	
Variation trimestrielle (%)												
Genève	0,1	0,4	0,5	0,3	0,4	-0,2	0,8	-0,3	0,4	0,2	0,1	
Suisse	0,1	0,2	0,2	0,0	0,0	0,2	0,3	0,5	0,2	0,2	-0,1	
Variation annuelle (%)												
Genève	1,2	1,4	1,5	1,4	1,6	1,1	1,4	0,7	0,7	1,1	0,4	
Suisse	0,9	0,6	0,4	0,5	0,4	0,5	0,5	1,0	1,2	1,1	0,8	

(1) Indice fondé sur les logements à loyer libre uniquement (logements de 7 pièces ou plus inclus), sans prise en compte des allocations.

(2) L'indice suisse n'est pas calculé selon la même méthode que l'indice genevois.

Source : Office cantonal de la statistique / Office fédéral de la statistique