

SERVICE CANTONAL DE STATISTIQUE



GENÈVE

**ANNUAIRE
STATISTIQUE
1975**

SERVICE CANTONAL DE STATISTIQUE

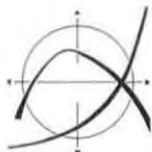

GENEVE

**ANNUAIRE
STATISTIQUE
1975**

DÉPARTEMENT DE L'ÉCONOMIE PUBLIQUE

ANNUAIRE STATISTIQUE 1975

14^e année

Prix : 30 F

Editeur: **Service cantonal de statistique**

8, rue du 31-Décembre, GENÈVE

Tél. 022/36 14 00

Autre publication du service cantonal de statistique:

« Informations statistiques, Genève »

Bulletin trimestriel (62 pages),
complété chaque mois intermédiaire
par un fascicule de 4 pages

Abonnement (12 numéros): Fr. 18.—

Reproduction autorisée avec mention de la source

AVERTISSEMENT

L'annuaire statistique du canton de Genève a pour but de rassembler la plupart des renseignements disponibles qui caractérisent l'évolution démographique, économique et sociale du canton. Dans certains cas, il contient également des données relatives à la ville de Genève et à la Confédération, voire à la région française limitrophe. La mention du territoire considéré figure dans chaque tableau, à droite en haut.

La 14^e édition comporte quelque 80 pages de moins que la précédente. Il a paru, en effet, souhaitable de ramener l'annuaire à des proportions plus modestes, d'une part en supprimant certains tableaux issus de recensements fédéraux – population, mais surtout entreprises agricoles et non agricoles, arboriculture, cheptel – que l'on peut consulter dans les éditions précédentes, d'autre part en adoptant pour les tableaux chronologiques déjà parus des séries plus courtes, portant le plus souvent sur les dix dernières années. Quelques tableaux ont, en outre, été supprimés, soit en raison de leur caractère trop particulier (trafic de la CGN, recettes du droit des pauvres, activité du Poste permanent), soit que les données aient fait défaut (dépenses des ménages, camping). Enfin la présentation de certains tableaux a été remaniée.

Parmi les nouveautés, il y a lieu de mentionner en particulier l'introduction de nouveaux tableaux issus de l'exploitation provisoire du recensement fédéral des entreprises de 1975. Citons encore la présentation des premiers résultats définitifs du recensement fédéral de l'agriculture, de 1975 également, ainsi qu'un tableau sur la surface boisée des communes du canton. Enfin, la statistique des établissements hospitaliers comprend désormais l'Hôpital de gériatrie.

Il va sans dire que les données présentées ici n'ont pas toutes été établies par notre office; nombreuses sont celles qui nous ont été communiquées par des organismes publics ou privés, auxquels nous exprimons toute notre gratitude.

Septembre 1976

Le directeur:

R. Pattaroni

La recherche d'un renseignement peut se faire :

- soit à l'aide du sommaire de la page suivante, qui renvoie à des chapitres ou groupes de chapitres précédés d'une table des matières,
- soit à l'aide de l'index alphabétique des pages 7 et suivantes.

TABLE DES CARTES ET GRAPHIQUES

Cartes

| | |
|--------|----|
| Canton | 18 |
| Ville | 19 |

Graphiques

| | |
|--|-----|
| Population résidente, selon l'origine, depuis 1870 | 36 |
| Population résidente, selon l'origine, depuis 1870 | 37 |
| Population résidente, selon le sexe et l'âge, en 1975 | 46 |
| Accroissement annuel de la population, depuis 1940 | 64 |
| Naissances vivantes et décès, selon l'origine, depuis 1940 | 65 |
| Main-d'œuvre étrangère soumise au contrôle du travail, selon le type de permis, depuis 1955 | 103 |
| Consommation de carburants à l'aéroport de Cointrin, depuis 1960 | 132 |
| Evolution de l'indice genevois des prix à la consommation, depuis 1966 | 181 |
| Effectifs de l'enseignement public, depuis 1965/66 | 210 |
| Charges des établissements hospitaliers, par journée d'hospitalisation et par établissement, depuis 1957 | 224 |
| Dépenses brutes et nettes et recettes de l'Etat, depuis 1967 | 242 |

SOMMAIRE

| | |
|---|-----|
| Index alphabétique | 7 |
| Géographie, météorologie | 15 |
| Population | |
| Etat de la population | 23 |
| Ménages | 53 |
| Mouvement démographique | |
| Mouvement naturel | |
| Mouvement migratoire | 61 |
| Population active | |
| Population résidente active | |
| Main-d'œuvre étrangère | |
| Marché du travail | 89 |
| Economie | |
| Recensements des entreprises | |
| Agriculture | |
| Eau et énergie | 109 |
| Construction et logement | 133 |
| Commerce, banque, assurance | |
| Transports et communications | |
| Tourisme | 157 |
| Prix et consommation | 177 |
| Sociétés de capitaux | |
| Forme des entreprises | 187 |
| Education, culture et loisirs | 193 |
| Santé publique, aide sociale | 211 |
| Administrations et finances publiques, justice et police | 229 |
| Politique | 263 |

SOURCES ET SYMBOLES

Sources

Les données de l'annuaire qui ne sont pas établies par le service cantonal de statistique ont été recueillies auprès des organismes et des services administratifs suivants:

Administration fédérale des contributions
Administration municipale de la Ville de Genève
Banque nationale
Bureau central d'aide sociale
Bureau fédéral de statistique
Cercle des agriculteurs de Genève
Chancellerie de l'Etat de Genève
Chemins de fer fédéraux
Compagnie genevoise des tramways électriques
Délégué aux questions conjoncturelles
Département de l'économie publique
Département des finances et contributions
Département de l'instruction publique
Département de l'intérieur et de l'agriculture
Département de justice et police
Département politique fédéral
Département de la prévoyance sociale et de la santé publique
Département des travaux publics
Direction générale des douanes
Entreprise des postes, télégrammes et téléphones
Etablissements hospitaliers officiels du canton
Gare routière de Genève
Hospice général
Institut national de la statistique et des études économiques (INSEE)
Office cantonal genevois d'aide à la vieillesse
Office fédéral de l'industrie, des arts et métiers et du travail (OFIAMT)
Services industriels de Genève
Service topographique fédéral
Société des eaux de l'Arve
Société des forces motrices de Chancy-Pougny
Station centrale suisse de météorologie
Union suisse des paysans
Université de Genève

Symboles

Un tiret (-) signifie que la donnée est nulle.

Un zéro (0) signifie que la donnée est inférieure à la moitié de la dernière position décimale retenue.

Un point (.) signifie qu'aucune donnée ne peut correspondre à la définition.

Un astérisque (*) signifie que la donnée est inconnue.

INDEX ALPHABÉTIQUE

Abattage, bétail, 125

Accidents

- Assurances privées, 164
- Causes de décès, 212-214
- Circulation, 167

Activité (Voir Population active)

Administration cantonale, personnel, 231

Aéroport

- Consommation de carburants, 132
- Dépenses du canton, 232-236, 238-239
- Trafic, 171

Agglomération urbaine, définition, 16

Agriculture (Voir aussi Arboriculture, Forêts,

- Lait, Main-d'œuvre, Viticulture)
- Dépenses du canton, 232-236, 238-239
- Dépenses des communes, 244-245
- Exploitations, 121-122
- Main-d'œuvre, 94-99, 120-122
- Main-d'œuvre étrangère, 104-105
- Production, 125-128
- Surfaces cultivées, 121, 123, 128

Aide cantonale, 228

Alimentation

- Indice des prix, 180, 182, 184
- Prix de détail, 185-186

Altitude, 17

Annulations de mariages, 70

(Voir aussi Divorces)

Appartements (Voir Construction et Logement)

Apprentis

- Ecoles professionnelles, 197, 202-204
- Population active, 93-95

Arboriculture, 123

Assiette fiscale (Voir Impôts)

Assistance (Voir aussi Assurances et

- Prévoyance sociale)
- Assistance médicale, 226
- Dépenses du canton, 232-236, 238-239
- Dépenses des communes, 244-245

Assurances

- Chômage, 107-108
- Privées, 164
- Sociales, 228, 232-239

Auberges, 158

Autobus (Voir Véhicules)

Automobiles (Voir Véhicules)

Banques, 163-164, 188-189

Bateaux, effectif, 170

Bâtiments (Voir Constructions)

Bénéfice, sociétés, 188-189, 254, 257

Bétail

- Abattage, 125

Bibliothèques, 194-195

Bicyclettes (Voir Véhicules)

Bois (Voir Forêts)

Boissons

- Débits de boissons, 158
- Indice des prix, 180, 182, 184
- Prix de détail, 185-186

Boucherie, 125

Bureau central d'aide sociale, 225

Cafés, 158

Camions (Voir Véhicules)

Capital, sociétés, 188-189, 190-191, 255, 257

Carburants (Voir Aéroport)

Causes de décès, 212-214

Centimes additionnels, 250-251

Céréales

- Production, 126-127
- Surfaces cultivées, 121, 123

Chasse

- Contraventions, 261
- Dépenses du canton, 232-236, 238-239
- Recettes du canton, 240-241

Chauffage

Indice des prix, 180, 183-184

Chemin de fer

Dépenses du canton, 232-236, 238-239
Trafic, 169

Chèques postaux, 173

Chômage

Assurés, 107
Caisses, 107
Demandes d'emploi, 106
Effectif des chômeurs, 106-107
Prestations de l'assurance, 107-108

Cinéma

Activité, 194

Circulation routière (Voir aussi Routes)

Accidents, 167
Comptages de la circulation, 166
Condamnations, 258-261
Contraventions, 261
Effectif des véhicules, 165
Retraits de permis de conduire, 261

Climatologie, 22

Clinique psychiatrique de Bel-Air

Dépenses, 221
Malades, 220, 227
Personnel hospitalier, 231

Colportage, patentes, 158

Commerce

Bénéfice et capital imposables, 188-189
Chômage, 108
Établissements, 110-111, 114, 116, 118
Main-d'œuvre, 94-99, 110-111, 114-120
Main-d'œuvre étrangère, 104-105
Pactes de réserve de propriété, 159
Patentes, 158
Sociétés anonymes, 191-192
Zones franches, 160-161

Comptes du canton

Dépenses, 232-239, 243
Recettes, 240-241, 243

Comptes des communes, 244-249

Concessions, radios et télévisions, 173

Concordats, 159

Condamnations (Voir aussi détenus), 258-261

Conseil, élection

Administratif, 274
d'Etat, 271-272
Grand Conseil, 271-272
Municipal, 274
National, 271-272

Consommation

Eau, 129
Electricité, 130
Gaz, 131
Indice des prix, 178-184
Prix de détail, 185-186
Produits pétroliers, 132

Constructions autorisées

Par catégorie de bâtiments, 142, 149
- commune, 144, 146
- nombre de pièces des logements, 146-148
- provenance des fonds, 149
- quartier, 147
Volume des bâtiments, 150

Constructions en cours, 141

Constructions existantes

Par catégorie de bâtiments, 135-136
- catégorie de propriétaire, 136
- commune, 135-139
- densité d'occupation des logements, 137
- époque de construction, 135
- nombre de pièces des logements, 137
- statut d'occupation des logements, 136

Constructions terminées

Par catégorie de bâtiments, 143, 149
- commune, 141, 145-146
- nombre de pièces des logements, 146-148
- provenance des fonds, 149
- quartier, 147
Dépenses de construction, 151
Mouvement de la construction, 140-141
Volume des bâtiments, 150

Contraventions

Infractions, 261
Recettes du canton, 240-241

Criminalité

Condamnations, 258-261
Détenus, 262

Cultures (Voir Agriculture)

Débats de boissons, 158

Décès

Canton, 62, 63, 65-68, 74-78, 167, 212-213

Par classe d'âges, 76

– commune, 67

– origine, 66, 75

– sexe, 75-77

Accidents de la circulation, 167

Causes de décès, 212-213

Mortalité infantile, 75

Table de mortalité, 77-78

Taux de mortalité, 63

Ville, 68, 69, 81, 214

Par classe d'âges, 81

– origine, 69

– sexe, 81

Causes de décès, 214

Taux de mortalité, 68

Défense nationale (Voir Militaire)

Demandes de logement, 153-156

Demandes d'emploi, 106

Démolitions, 140-141

Dentistes

Diplômes, 208

Effectif, 215

Etudiants, 207

Détenus (Voir aussi condamnations) 262

Dette des communes, 248

Diplômes

Enseignement secondaire et professionnel, 205

Université, 208-209

Divertissements (Voir aussi Bibliothèques, Musées et spectacles)

Indice des prix, 180, 183-184

Recettes de l'Etat, 240-241

Divorces

Canton, 62-63, 70

Ville, 68

Domaines

Acquéreurs étrangers, 162-163

Eau, 129, 131

Eclairage (Voir aussi Electricité)

Indice des prix, 180, 183

Ecoles (Voir aussi Université)

Dépenses du canton, 232-236, 238-239

Dépenses des communes, 244-245

Ecoles enfantines, 196, 198-201

Ecoles primaires, 196, 198-201

Ecoles professionnelles, 197, 202-203

Ecoles secondaires, 198-202, 205

Personnel enseignant, 231

Education (Voir Ecoles et Université)

Elections (Voir aussi Votations)

Cantonales, 271-272

Fédérales, 272

Municipales, 274

Electricité, 130-131

Elèves (Voir Ecoles et Université)

Emploi (Voir Main-d'œuvre)

Energie (Voir Carburants, Electricité et Gaz)

Enseignement (Voir Ecoles et Université)

Entreprises (Voir aussi Sociétés)

Recensement des entreprises, 110-120

Registre du commerce, 190

Epargne, 164

Espérance de vie, 77-78

Etablissements hospitaliers (Voir aussi Polycliniques)

Clinique psychiatrique de Bel-Air, 220-221, 226

Dépenses du canton, 232-236, 238-239

Hôpital cantonal, 216-219, 226

Hôpital de gériatrie, 220

Maison des convalescents, 223, 226

Maison de Loëx, 222, 226

Personnel hospitalier, 231

Etalage, patentes, 158

Etudiants (Voir aussi Diplômes et Université)
206-209

Faillites, 159

Finances publiques (Voir Comptes du canton et Comptes des communes, Impôts)

Fiscalité (Voir Impôts)

Fonctionnaires, 231

Forêts, 124

Formation professionnelle (Voir Ecoles et Apprentis)

Forme des entreprises, 190-192

Fortune

Contribuables, 253, 256

Frontaliers (Voir aussi Travailleurs étrangers sous contrôle)

Domicile en France, 25

Lieu de travail, 25

Frontières, 16-21

Gare routière, 168

Gaz, 131

Géographie, 16-21

Gouvernement (Voir Elections)

Grand Conseil, 271-272

Habillement

Indice des prix, 180, 182, 184

Horticulture, 121, 123

Hôpital cantonal

Dépenses, 219

Malades, 216-218

Personnel hospitalier, 231

Hôpital de gériatrie, 220

Hospice général, 225

Hôtellerie

Équipement et trafic hôteliers, 174-176

Main-d'œuvre, 94-97, 104-105, 110-113, 115, 117, 119

Patentes, 158

Humidité relative, 22

Hypothèques

Placements, 164

Immeubles, acquéreurs étrangers, 162-163

Impôts

Centimes additionnels, 250-251

Contribuables, 256

Éléments imposables, contribuables, 252-253

Éléments imposables, sociétés, 188-189, 254-255

Recettes du canton, 240-241

Sociétés, 257

Indices des prix à la consommation

Genève, 179-184

Suisse, 178-180

Industrie

Bénéfice et capital imposables, 188-189

Chômage, 108

Établissements, 110-111, 114, 116, 118

Main-d'œuvre, 110-111, 115, 117, 119-120

Main-d'œuvre étrangère, 104

Population active, 94-99

Sociétés anonymes, 191-192

Insolation, durée, 22

Instruction (Voir aussi Ecoles et Université)

Indice des prix, 180, 183

Investissements

Dépenses de construction, 151

Etat, 237-239

Justice (Voir aussi Criminalité)

Dépenses du canton, 232-236, 238-239

Dépenses des communes, 244-245

Lac

Géographie, 17

Navigation, 170

Pêche, 125

Lait, 126

Langue maternelle, 39

Logement (Voir aussi Constructions)

Demandes de logement, 153-156

Dépenses du canton, 232-236, 238-239

Indice des prix, 180, 183-184

Logements vacants, 152-153

Loisirs

Cinéma, théâtres, bibliothèques, sports,
194-195

Main-d'œuvre (Voir aussi Marché du travail et Population active)

Agriculture, 120-122
Apprentis, 93, 95, 100, 197, 203-204
Commerce, 110-111, 115, 117, 119-120
Commune, 112-113
Corps médical et para-médical, 215
Etrangers sous contrôle, 101-105
Industrie, 110-111, 115, 117, 119-120
Personnel de l'administration cantonale, 231
Personnel enseignant, 231
Personnel des établissements hospitaliers, 231
Personnel des organisations internationales,
230

Maison des convalescents, 223, 226, 231

Maison de Loëx, 222, 226, 231

Malades (Voir Etablissements hospitaliers et Polycliniques)

Maladies

Causes de décès, 212-214

Marché du travail

Chômage, 106-108
Demandes d'emploi, 106
Offres d'emploi, 106

Mariages

Canton, 62-63, 70-71
Par origine, 70
Taux de nuptialité, 63, 71
Ville, 68, 80
Par origine, 80
Taux de nuptialité, 68

Médecins

Diplômes, 208
Effectifs, 215
Etudiants, 207

Ménages

Chef de ménage, 57-58
Par âge, 57
— enfants, 58
— sexe, 57
Genre, 55
Personnes âgées, 60
Schéma, 54

Taille, 55

Type, 56

Météorologie, 22

Migrations (Voir Mouvement migratoire)

Militaire, Défense nationale

Dépenses du canton, 232-236, 238-239
Dépenses des communes, 244-245
Personnel de l'administration cantonale, 231

Mortalité (Voir Décès)

Mortinatalité, 74

Motos (Voir Véhicules)

Mouvement démographique

Canton, 62-63, 66-67
Par commune, 67
— origine, 66
Ville, 68-69
Par origine, 69

Mouvement migratoire

Canton, 82-86
Par âge, 85
— commune, 86
— origine (nationalité), 82, 84
— profession, 84
— sexe, 82, 83, 85
Ville, 87-88
Par origine, 87
— quartier, 88
— sexe, 87

Musées

Entrées, 194

Mutations immobilières

Acquéreurs étrangers, 162-163

Naissances

Canton, 62-63, 66-67, 69, 72-74
Par âge de la mère, 73
— commune, 67
— légitimité, 72-74
— origine, 66, 69, 72
— rang de naissance, 74
— sexe, 69, 72, 74
— viabilité, 74
Mort-nés, 74
Taux de fécondité, 73
Taux de natalité, 63
Taux de reproduction, 73

- Ville, 68-69, 80
 - Par légitimité, 80
 - origine, 69
 - sexe, 80
 - Taux de natalité, 68

Natalité, taux (Voir Naissances)

Naturalisations, 66, 69, 79

Navigaton

- Aérienne, 171
- Lacustre, 170

Nuptialité, taux (Voir Mariages)

Obligations, placements, 164

Offres d'emploi, 106

Organisations internationales, 230

Pactes de réserve de propriété, 159

Partis politiques, 272, 274

Passagers, voyageurs

- Chemins de fer, 169
- Gare routière, 168
- Navigaton aérienne, 171
- Transports urbains, 170

Patentes

- Auberges, débits de boissons, 158
- Professions ambulantes, 158
- Recettes du canton, 240-241

Pêche

- Contraventions, 261
- Dépenses du canton, 232-236, 238-239
- Production, 125
- Recettes du canton, 240-241

Pharmaciens

- Diplômes, 208
- Effectif, 215

Policliniques, 226-227

(Voir aussi Etablissements hospitaliers)

Population active (Voir aussi Main-d'œuvre)

- Canton, 89-100
 - Par branche économique, 94-99
 - commune de domicile, 98, 100
 - commune de travail, 99
 - état civil, 92

- origine, 90
- secteur d'activité, 97
- secteur économique, 91
- sexe, 90, 92
- situation professionnelle, 93-95, 100
- Taux d'activité, 90
- Temps partiel, 92
- Suisse, 29

Population résidente (Voir aussi Population active)

- Canton, 30-47
 - Par âge, 42-47
 - commune, 30-33
 - état civil, 41
 - langue maternelle, 39
 - nationalité, 38
 - origine, 33-36
 - religion, 40
 - sexe, 33, 37, 39, 41, 44-47
 - Population résidente moyenne, 63
 - Taux d'accroissement, 63-64
- Région française limitrophe, 24
- Suisse, 26-28
 - Cantons, 26-28
 - Villes, 27
- Ville, 48-52
 - Par âge, 50-51
 - nationalité, 49
 - origine, 48
 - quartier, 51-52
 - sexe, 48, 50-51

Postes

- Chèques postaux, 173
- Concessions radios et télévisions, 173
- Télécommunications, 173
- Trafic postal, 171-172

Poursuites, 159

Précipitations, 22

Pression atmosphérique, 22

Prévoyance sociale (Voir aussi Assurance et Assistance)

- Dépenses du canton, 232-236, 238-239
- Dépenses des communes, 244-245

Prison, 262

Prix

- Indice suisse, 178-180
- Indice genevois, 179-184
- Prix de détail, 185-186

- Production** (Voir aussi Constructions)
 Agricole, 125-128
 Eau, 129
 Electricité, 130
 Gaz, 131
- Quartiers** (Voir aussi Population résidente, Mouvement migratoire et Constructions)
 Définitions, 19-21
- Radios**, concessions, 173
- Recensements**
 Agriculture, 121-123
 Entreprises, 110-120
 Logements, 135-137
 Population
 – résidente
 Canton, 30-31, 38, 39
 Région française, 24-25
 Suisse, 26, 28
 – active
 Canton, 89-100
 Suisse, 29
- Registre du commerce**, 190
- Revenu**, contribuables, 252, 256
- Routes** (Voir aussi Circulation routière)
 Dépenses du canton, 232-236, 238-239
 Dépenses des communes, 244-245
- Saisonniers** (Voir Travailleurs étrangers sous contrôle)
- Salaires**, distribués par l'Etat, 237-239
- Santé** (Voir aussi Etablissements hospitaliers)
 Dépenses du canton, 232-236, 238-239
 Dépenses des communes, 244-245
 Indice des prix, 180, 183-184
- Secteur d'activité** (privé, public), 97
- Secteurs économiques**, 29, 91
- Séparations légales** (Voir aussi Divorces), 70
- Séquestres**, 159
- Services industriels**
 Abonnements, 131
 Eau, 129, 131
 Electricité, 130-131
 Gaz, 131
- Sociétés**, 188-192
- Spectacles**
 Cinémas, 194
 Sports, 194
 Théâtres, 194
- Sports**
 Spectateurs, 194
- Subventions fédérales**
 Recettes du canton, 240-241
- Suicides**, causes de décès, 213-214
- Superficie**, canton, 17
- Surfaces cultivées**, 121, 123, 128
- Sylviculture**
 Surfaces boisées, 124
 Dépenses du canton, 232-236, 238-239
- Table de mortalité**, 77-78
- Taxe professionnelle**, 249
- Taxis** (Voir Véhicules)
- Télégraphes**, 173
- Téléphones**, 173
- Télévision**, concessions, 173
- Télex**, 173
- Température**, 22
- Terrains**, acquéreurs étrangers, 162-163
- Territoire**, 16-19
- Théâtres**
 Activité, 194
- Tourisme**
 Equipement et mouvement hôteliers, 174-176
- Tramways** (Voir Véhicules)
- Transports** (Voir aussi Circulation routière)
 Chemins de fer, 169
 Dépenses du canton, 232-236, 238-239
 Dépenses des communes, 244-245
 Effectif des véhicules, 165
 Navigation aérienne, 171
 Navigation lacustre, 170

Transports routiers, 168
Transports urbains, 170

Travailleurs étrangers sous contrôle

Branche économique, 104-105
Permis, 102-105

Tribunaux (Voir Criminalité)

Trolleybus (Voir Véhicules)

Université

Dépenses du canton, 232-236, 238-239
Diplômes, 208-209
Etudiants, 206-207

Véhicules (Voir aussi Circulation routière)

Effectif, 165, 170
Pactes de réserve de propriété, 159
Transports urbains, 170

Ventes à tempérament, 159

Vétérinaires, 215

Viande

Abattage, 125
Commerce avec zones franches, 160-161
Prix de détail, 185

Viticulture

Surfaces cultivées, 121, 123, 128
Production, 128

Votations (Voir aussi Elections)

Cantoniales, 268-270
Fédérales, 264-267
Municipales, 273

Zones franches, importations, exportations, 160-161

Géographie

CANTON

Modifications territoriales des communes et de l'agglomération 16

Situation géographique et superficie 17

VILLE

Délimitation des quartiers 20

Météorologie

Observations météorologiques à l'aéroport de Cointrin 22

MODIFICATIONS TERRITORIALES DES COMMUNES

Le territoire du canton existe dans sa forme actuelle depuis 1814, date à laquelle ont été adjointes aux anciennes communes genevoises 21 nouvelles communes, alors sardes ou françaises. En revanche, et particulièrement au cours du siècle dernier, certaines communes ont subi des transformations territoriales importantes; ce sont, depuis 1850 et par ordre chronologique: en 1850, Bernex-Onex - Confignon, Presinge, Soral et Jussy qui se subdivisent et forment respectivement les communes de Bernex et Onex - Confignon, de Presinge et Puplinge, de Soral et Laconnex, de Jussy et Gy. En 1851, l'ancienne commune de Compesières donne naissance aux nouvelles communes de Bardonnex et Plan-les-Ouates; la même année, Onex - Confignon est amputée d'une partie de son territoire au profit d'une nouvelle venue, Confignon. Bellevue, en 1855, quitte Collex-Bossy, alors que le village d'Anières accède au rang de commune en 1858, en se séparant de Corsier. En 1869, Thônex et Chêne-Bourg, qui formaient la commune de Chesne-Thônex, sont créées.

Enfin, en 1930, les communes des Eaux-Vives, de Plainpalais et du Petit-Saconnex sont rattachées à la ville de Genève pour ne former qu'une seule commune.

Définitions de l'agglomération

Avant 1910: Genève-Cité, Eaux-Vives, Plainpalais, Petit-Saconnex (territoire actuel de la ville de Genève.

de 1910 à 1950: Genève-Ville, Carouge

de 1951 à 1955: Genève, Carouge, Chêne-Bougeries, Lancy, Vernier

de 1956 à 1963: Genève, Carouge, Chêne-Bougeries, Lancy, Vernier, Chêne-Bourg, Coligny, Meyrin, Onex, Plan-les-Ouates, Pregny-Chambésy, Saconnex-le-Grand, Thônex, Troinex, Vandoeuvres, Veyrier.

à partir de 1964: Genève, Anières, Bellevue, Bernex, Carouge, Chêne-Bougeries, Chêne-Bourg, Choulex, Collonge-Bellerive, Coligny, Confignon, Corsier, Genthod, Grand-Saconnex, Hermance, Lancy, Meinier, Meyrin, Onex, Plan-les-Ouates, Pregny-Chambésy, Puplinge, Thônex, Troinex, Vandoeuvres, Vernier, Versoix, Veyrier.

SITUATION GÉOGRAPHIQUE ET SUPERFICIE DU CANTON

Le canton de Genève est situé à l'extrémité sud-ouest du Léman (lac de Genève), dans une vallée limitée par le Jura, le Mont Vuache, le Salève et les Voirons.

La longueur de la frontière séparant Genève du canton de Vaud est de 4,5 km (sans le lac), sans compter les frontières des deux enclaves de Cologny qui totalisent 13,3 km. Entre Genève et la France, la frontière s'étend sur 103 km. La plus grande distance mesurable dans le canton, de Vers Vaux (commune de Chancy) aux Seigneuries (commune de Jussy), atteint 30,6 km.

La position géographique de la tour sud de la cathédrale de St-Pierre (commune de Genève-ville) est de 6° 9' de longitude est (Greenwich) et de 46° 12' de latitude nord.

Les altitudes des chefs-lieux des communes varient de 361 m (Chancy) à 472 m (Bardonnex), alors que les cotes extrêmes de la commune de la ville de Genève se chiffrent à 374 m (Pierre-du-Niton) et 399 m (St-Pierre). Le point le plus élevé du canton se trouve à Monniaz (commune de Jussy), avec une altitude de 517 m, le point le plus bas, à l'axe du Rhône à Vers Vaux (commune de Chancy), avec environ 330 m.

La surface totale du canton de Genève est de 284 km², dont la partie genevoise du lac occupe 38 km², y compris la rade (33 ha). Les 246 km² de terres restants (y compris 4 km² de cours d'eau) sont répartis entre 45 communes comme suit :

| | | | |
|---------------------|----------|-----------------|------------|
| Genève | 1 573 ha | Genthod | 287 ha (1) |
| dont Cité | 252 | Grand-Saconnex | 440 |
| dont Eaux-Vives | 251 | Gy | 328 (1) |
| dont Petit-Saconnex | 622 | Hermance | 142 (1) |
| dont Plainpalais | 448 | Jussy | 1 125 (1) |
| Aire-la-Ville | 291 | Laconnex | 388 (1) |
| Anières | 385 (1) | Lancy | 479 |
| Avully | 461 (1) | Meinier | 708 (1) |
| Avusy | 518 (1) | Meyrin | 998 |
| Bardonnex | 505 | Onex | 278 |
| Bellevue | 433 (1) | Perly-Certoux | 254 |
| Bernex | 1 296 | Plan-les-Quates | 584 |
| Carouge | 269 | Pregny-Chambésy | 332 |
| Cartigny | 427 (1) | Presinge | 481 (1) |
| Cologny | 465 | Puplinge | 259 (1) |
| Chancy | 531 (1) | Russin | 504 (1) |
| Chêne-Bougeries | 415 | Satigny | 1 892 (1) |
| Chêne-Bourg | 140 (1) | Soral | 283 (1) |
| Choulex | 387 (1) | Thônex | 411 (1) |
| Collex-Bossy | 682 (1) | Troinex | 341 (1) |
| Collonge-Bellerive | 610 (1) | Vandœuvres | 441 (1) |
| Cologny | 365 | Vernier | 766 |
| Confignon | 278 | Versoix | 1 055 (1) |
| Corsier | 271 (1) | Veyrier | 652 (1) |
| Dardagny | 860 | TOTAL CANTON | 24 590 |

(1) Mensurations antérieures à 1932.

CANTON DE GENEVE

PAYS DE GEX

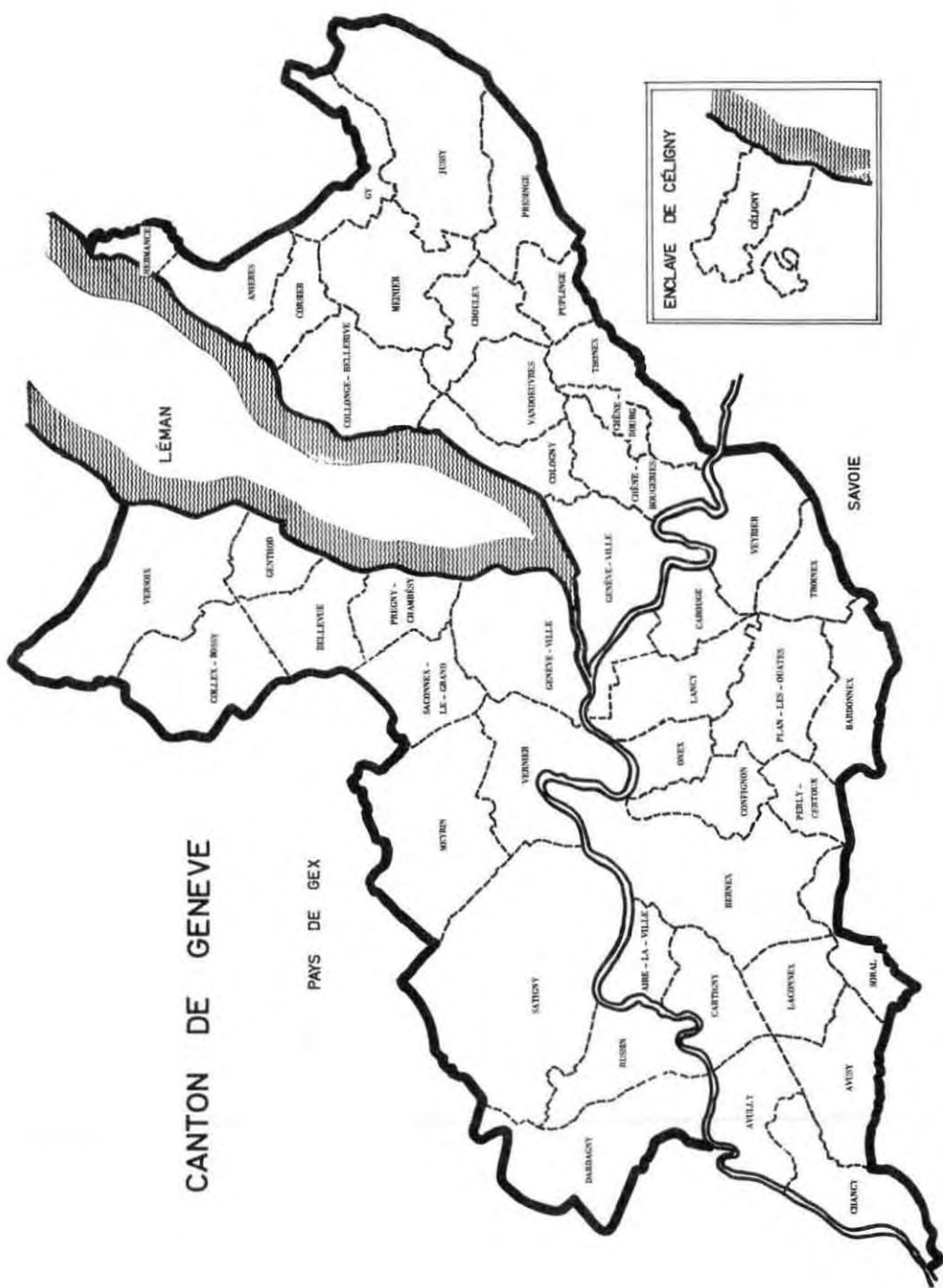

ENCLAVE DE CÉLIGNY

CÉLIGNY

VILLE DE GENEVE

Secteurs démographiques

- 001 - Cité - Centre
- 002 - St-Gervais - Chantepoulet
- 003 - Délices - Grottes - Montbrillant
- 004 - Pâquis
- 011 - Champel
- 012 - La Cluse
- 013 - Jonction
- 014 - Bâtie - Acacias
- 021 - Eaux-Vives - Lac
- 022 - Florissant - Malagnou
- 031 - Sécheron
- 032 - O.N.U.
- 033 - Grand-Pré - Vermont
- 034 - Bouchet - Moillebeau
- 035 - Charmilles - Châtelaire
- 036 - St-Jean - Aire

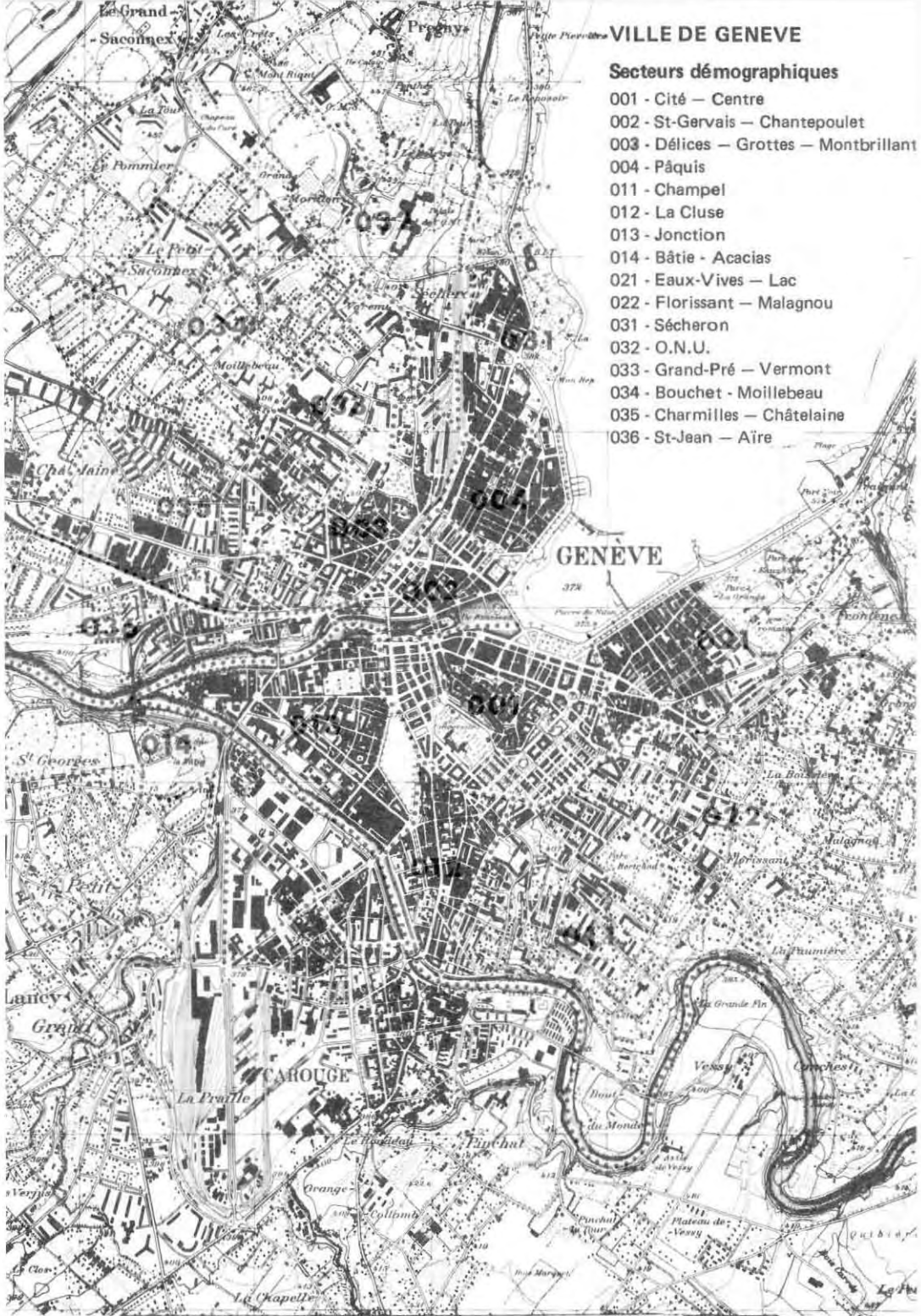

RUES DELIMITANT LES QUARTIERS DE LA VILLE ⁽¹⁾

Cité ⁽²⁾

001 Cité – Centre

Rd de Plainpalais - bd G. Favon jusqu'au 21 - pl. du Cirque, impairs - r. de l'Arquebuse, impairs - milieu du Rhône et Lac (île Rousseau, bâtiment S.I. et l'Île exclus) - r. de la Scie, pairs - r. Versonnex, pairs - pl. des Eaux-Vives, pairs - carrefour de Rive 1 - r. A. Lachenal, pairs - bd des Tranchées, impairs - bd des Philosophes, impairs.

002 Saint-Gervais – Chantepoulet

R. des Alpes - Lac et milieu du Rhône, île Rousseau, bâtiment S.I. et l'Île - 22, quai du Sujet, direction nord jusqu'au 74, r. de St-Jean - lignes CFF (exclues) jusqu'à la gare de Cornavin.

003 Délices – Grottes – Montbrillant

R. des Charmilles, pairs - r. Daubin, pairs - r. de Lyon, impairs - r. de la Poterie, pairs - r. Chauet, pairs - r. du Grand-Pré, impairs - r. Baulacre, pairs - r. du Vidollet, impairs - r. de Montbrillant, pairs jusqu'au 54 - direction r. du Prieuré jusqu'aux lignes CFF - lignes CFF jusqu'à la r. de l'Encyclopédie - r. Malatrex.

004 Pâquis

R. des Alpes (exclue) - lignes CFF (exclues) - r. du Prieuré, impairs - r. des Buis, pairs - milieu du Palais Wilson - Lac.

Plainpalais ⁽²⁾

011 Champel

Pl. Claparède - bd des Tranchées, pairs - rte de Florissant, pairs - ch. des Cottages, pairs - 124-126, rte de Florissant - direction sud jusqu'au milieu de l'Arve - bd de la Cluse, pairs - 28, bd des Philosophes.

012 La Cluse

Bd de la Cluse, impairs - milieu de l'Arve - Bd du Pont d'Arve - av. Henri Dunant - bd des Philosophes pairs.

013 Jonction

Pl. du Cirque, pairs - bd G. Favon (exclu) - av. Henri Dunant (exclue) - bd du Pont d'Arve (exclu) - milieu de l'Arve - milieu du Rhône, usine de pompage de la Coulouvrenière - r. de l'Arquebuse, pairs.

014 Bâtie – Acacias

R. des Mouettes, impairs - r. des Epinettes, impairs - rte des Acacias, impairs - rte de l'Aire, impairs - 2, rpe Quidort - direction nord jusqu'à la route de St-Georges - Nant Manant - ch. de la Bâtie, côté Bois - av. du Cimetière, côté cimetière - rte de St-Georges, côté cimetière - milieu du Rhône - milieu de l'Arve.

Voir notes p. 21.

Eaux-Vives⁽²⁾

021 Eaux-Vives – Lac

Carrefour de Rive (N° 1 exclu) – pl. des Eaux-Vives, impairs – r. Veronnex, impairs – r. de la Scie, impairs – Lac – pl. de Traînant – frontière avec les communes de Cognoy et Chêne-Bougeries – rte de Chêne, impairs – r. de la Terrassière – r. de Villereuse – r. A. Lachenal, impairs.

022 Florissant – Malagnou

Bd des Tranchées, pairs – r. de Villereuse (exclue) – r. de la Terrassière (exclue) – rte de Chêne, pairs – frontière avec la commune de Chêne-Bougeries – ch. des Cottages, impairs – rte de Florissant, impairs.

Petit-Saconnex⁽²⁾

031 Sécheron

R. du Prieuré, pairs – Lignes CFF (exclues) – frontière avec la commune de Pregny-Chambésy – Lac – milieu du Palais Wilson – r. des Buis, impairs.

032 O.N.U.

14, r. du Valais – r. de Montbrillant (exclue) – rte de Ferney (exclue) – frontière avec les communes du Grand-Saconnex et de Pregny-Chambésy – lignes CFF (incluses) jusqu'à la r. du Prieuré – direction 14, r. du Valais.

033 Grand-Pré – Vermont

Pl. des Nations – av. G. Motta – r. Hoffmann – r. de la Servette – r. Chouet, impairs – r. du Grand-Pré, pairs – r. Baulacre, impairs – r. du Vidollet, pairs – r. de Montbrillant.

034 Bouchet – Moillebeau

Pl. des Nations – av. G. Motta (exclue) – r. Hoffmann (exclue) – rte de Meyrin – carrefour du Bouchet – frontières avec les communes de Vernier et du Grand-Saconnex – rte de Ferney.

035 Charmilles – Châtelaine

Carrefour du Bouchet – rte de Meyrin (exclue) – r. de la Servette (exclue) – r. de la Poterie, impairs – r. de Lyon, impairs dès 61 B, pairs dès 50 – r. Daubin, impairs – r. des Charmilles, impairs – lignes CFF – frontière avec la commune de Vernier.

036 St-Jean – Aïre

20, quai du Seujet – milieu du Rhône jusqu'au Pont-Butin – frontière avec la commune de Vernier, jusqu'aux lignes CFF – lignes CFF (exclues) jusqu'au 72, r. de St-Jean – direction sud jusqu'au 20, quai du Seujet.

*

* * *

- (1) Sauf indication contraire, les deux côtés de la rue mentionnée sont inclus dans le quartier considéré; la limite passe, dans ce cas, juste au-delà de la rangée d'immeubles située sur le côté extérieur au quartier. Lorsqu'au contraire la limite passe au milieu de la chaussée, le côté de la rue inclus dans le quartier (n° pairs ou n° impairs) est précisé.
- (2) Ces entités géographiques correspondent à d'anciennes communes regroupées en 1930 sous la dénomination de Genève-Ville.

TEMPÉRATURE, PRÉCIPITATIONS, PRESSION ATMOSPHÉRIQUE, HUMIDITÉ RELATIVE ET DURÉE D'INSOLATION ENREGISTRÉES A L'AÉROPORT DE COINTRIN, DEPUIS 1970

Chiffres annuels

| | Température | | | | Précipitations | | | | Pression atmosph. moyenne | Humidité relative | Insolation |
|------|----------------|-------------------|----------------|----------------|---|---------------------------|-------------------|-------|---------------------------|-------------------|------------|
| | Moyenne | Ecart sur normale | Minimum absolu | Maximum absolu | Jours de pluie ou de neige ⁽¹⁾ | Eau tombée ⁽²⁾ | Ecart sur normale | Neige | | | |
| | Degrés Celsius | | | | Nombre | mm | | cm | mb ⁽³⁾ | % | Heures |
| | 1 | 2 | 3 | 4 | 5 | 6 | 7 | 8 | 9 | 10 | 11 |
| 1970 | 9,2 | 0,0 | -13,7 | 32,5 | 153 | 1 039 | 109 | 64 | 966,3 | 76 | 1 792 |
| 1971 | 9,2 | 0,0 | -16,8 | 33,1 | 101 | 703 | -227 | 29 | 968,3 | 73 | 2 019 |
| 1972 | 9,1 | -0,1 | -9,4 | 31,1 | 121 | 761 | -169 | 18 | 967,6 | 73 | 1 690 |
| 1973 | 9,0 | -0,2 | -11,1 | 30,4 | 120 | 799 | -131 | 27 | 969,8 | 72 | 1 876 |
| 1974 | 9,7 | 0,5 | -5,5 | 32,9 | 145 | 1 021 | 91 | 19 | 968,1 | 75 | 1 609 |
| 1975 | 9,6 | 0,4 | -6,4 | 33,0 | 132 | 1 119 | 189 | 5 | 969,4 | 73 | 1 587 |

TEMPÉRATURES MOYENNES, PRÉCIPITATIONS ET DURÉE D'INSOLATION MENSUELLES ENREGISTRÉES A L'AÉROPORT, DEPUIS 1970

Moyennes ou totaux mensuels

| | Janv. | Fév. | Mars | Avril | Mai | Juin | Juillet | Août | Sept. | Oct. | Nov. | Déc. |
|--|-------|------|------|-------|------|------|---------|------|-------|------|------|------|
| TEMPÉRATURES MOYENNES (° Celsius) | | | | | | | | | | | | |
| 1970 | 0,4 | 2,8 | 2,6 | 6,6 | 12,2 | 17,8 | 18,8 | 18,5 | 15,2 | 8,7 | 6,1 | 1,1 |
| 1971 | -1,3 | 1,6 | 1,3 | 10,8 | 13,9 | 15,2 | 20,2 | 19,7 | 13,9 | 10,2 | 3,6 | 1,2 |
| 1972 | 1,2 | 3,4 | 6,1 | 8,3 | 12,5 | 15,2 | 18,2 | 17,5 | 11,6 | 8,1 | 6,0 | 1,2 |
| 1973 | 0,3 | 1,0 | 4,0 | 6,4 | 13,8 | 17,0 | 18,2 | 19,3 | 15,1 | 8,5 | 4,1 | 0,8 |
| 1974 | 3,4 | 4,4 | 7,2 | 8,8 | 12,2 | 15,2 | 18,2 | 18,8 | 14,0 | 5,5 | 5,2 | 3,7 |
| 1975 | 3,5 | 2,3 | 4,4 | 8,8 | 12,7 | 15,2 | 18,9 | 18,3 | 15,7 | 8,1 | 5,9 | 1,3 |
| Normales 1901-1960 | 0,2 | 1,1 | 4,9 | 8,7 | 13,1 | 16,5 | 18,3 | 17,6 | 14,3 | 9,1 | 4,5 | 1,5 |
| PRÉCIPITATIONS (mm) | | | | | | | | | | | | |
| 1970 | 91 | 185 | 99 | 146 | 36 | 76 | 21 | 89 | 31 | 80 | 158 | 27 |
| 1971 | 71 | 30 | 124 | 38 | 52 | 116 | 9 | 86 | 30 | 33 | 106 | 8 |
| 1972 | 27 | 82 | 48 | 73 | 36 | 106 | 51 | 52 | 37 | 27 | 146 | 76 |
| 1973 | 33 | 43 | 4 | 72 | 84 | 122 | 136 | 55 | 87 | 56 | 53 | 54 |
| 1974 | 74 | 79 | 41 | 32 | 120 | 123 | 37 | 37 | 141 | 142 | 137 | 58 |
| 1975 | 108 | 12 | 74 | 58 | 77 | 93 | 69 | 153 | 202 | 45 | 148 | 80 |
| Normales 1901-1960 | 64 | 60 | 69 | 64 | 69 | 82 | 74 | 98 | 96 | 86 | 89 | 79 |
| INSOLATION (heures) | | | | | | | | | | | | |
| 1970 | 37 | 56 | 124 | 142 | 215 | 237 | 270 | 234 | 232 | 120 | 84 | 41 |
| 1971 | 35 | 114 | 152 | 232 | 181 | 209 | 341 | 273 | 235 | 160 | 72 | 15 |
| 1972 | 42 | 68 | 148 | 141 | 184 | 217 | 244 | 233 | 178 | 136 | 59 | 40 |
| 1973 | 46 | 77 | 190 | 177 | 208 | 232 | 241 | 221 | 202 | 115 | 112 | 55 |
| 1974 | 47 | 37 | 85 | 211 | 178 | 213 | 284 | 241 | 150 | 60 | 33 | 70 |
| 1975 | 44 | 116 | 69 | 179 | 180 | 224 | 314 | 186 | 128 | 85 | 46 | 16 |
| Normales 1931-1960 | 54 | 98 | 167 | 204 | 236 | 261 | 287 | 257 | 189 | 123 | 61 | 42 |

(1) Jours où l'on a enregistré au moins 0,3 mm d'eau ou de neige fondue.

(2) Pluie ou neige fondue.

(3) Moyenne de 13 h. en millibar.

Etat de la population

| | |
|-----------------------------|----|
| RÉGION FRANÇAISE LIMITROPHE | 24 |
| CONFÉDÉRATION | 26 |
| CANTON | |
| Commune | 30 |
| Origine | 33 |
| Sexe | 37 |
| Nationalité | 38 |
| Langue maternelle | 39 |
| Religion | 40 |
| Etat civil | 41 |
| Age | 42 |
| VILLE | |
| Sexe | 48 |
| Nationalité | 49 |
| Age | 50 |
| Quartier | 51 |

REMARQUES

- Les tableaux de population contenus dans cette partie proviennent soit de recensements fédéraux décennaux (situation au 1^{er} décembre), soit de la statistique progressive cantonale annuelle (situation au 31 décembre). Cette provenance est toujours précisée par une note.
- Quelques légères corrections ont été apportées, dans cette édition, aux chiffres de population des années 1971–1974. Ces corrections résultent d'un nouveau calcul des séries postérieures au recensement du 1.12.1970 sur la base des résultats définitifs et complets du recensement et compte tenu d'une rectification du mouvement démographique des années 1971–1974.

POPULATION RÉSIDENTE DE LA RÉGION FRANÇAISE LIMITROPHE, EN 1962, 1968 ET 1975 (1)

| DÉPARTEMENTS | 1962 | 1968 | 1975 | VARIATION | | |
|---------------------|------------------|------------------|------------------|------------|------------|------------|
| | | | | 1968-1975 | PAR AN | |
| | | | | | 1968-1975 | 1962-1968 |
| Nombre | | | % | | | |
| Ain | 314 457 | 339 262 | 376 101 | 10,9 | 1,5 | 1,3 |
| Ardèche | 248 516 | 256 927 | 256 896 | 0,0 | 0,0 | 0,6 |
| Drôme | 304 227 | 342 891 | 361 996 | 5,6 | 0,8 | 2,0 |
| Isère | 678 041 | 767 678 | 860 065 | 12,0 | 1,6 | 2,1 |
| Loire | 696 348 | 722 383 | 742 177 | 2,7 | 0,4 | 0,6 |
| Rhône | 1 181 101 | 1 326 383 | 1 429 101 | 7,7 | 1,1 | 1,9 |
| Savoie | 266 678 | 288 921 | 305 887 | 5,9 | 0,8 | 1,3 |
| Haute-Savoie | 329 230 | 378 550 | 447 069 | 18,1 | 2,4 | 2,4 |
| Total région | | | | | | |
| Rhône-Alpes | 4 018 598 | 4 422 995 | 4 779 292 | 8,1 | 1,1 | 1,6 |
| Doubs | 384 881 | 426 363 | 470 801 | 10,4 | 1,4 | 1,7 |
| Jura | 225 682 | 233 547 | 238 576 | 2,2 | 0,3 | 0,6 |

ARRONDISSEMENTS ET PRINCIPALES COMMUNES DE L'AIN ET DE LA HAUTE-SAVOIE (1)

| AIN | 1968 | 1975 | HAUTE-SAVOIE | Unité: Nombre | |
|------------------------------|---------|---------|------------------------------|---------------|---------|
| | | | | 1968 | 1975 |
| Arrondissements: | | | Arrondissements: | | |
| Belley | 64 654 | 67 650 | Anney | 134 812 | 161 636 |
| Bourg-en-Bresse | 191 921 | 209 831 | Bonneville | 102 930 | 115 201 |
| Gex | 23 378 | 34 484 | St-Julien-en-Genevois | 73 525 | 93 101 |
| Nantua | 59 309 | 64 136 | Thonon-les-Bains | 67 283 | 77 131 |
| Principales communes: | | | Principales Communes: | | |
| Ambérieu-en-Bugey | 8 919 | 9 550 | Ambilly | 4 337 | 5 583 |
| Bellegarde-sur-Valserine | 10 833 | 11 593 | Anney | 54 484 | 53 275 |
| Belley | 7 049 | 7 576 | Anney-le-Vieux | 6 754 | 13 513 |
| Bourg-en-Bresse | 37 887 | 40 407 | Annemasse | 17 166 | 23 316 |
| Châtillon-sur-Chalaronne | 2 678 | 3 248 | Bonneville | 5 543 | 7 690 |
| Collonges | 901 | 966 | Bons-en-Chablais | 1 920 | 2 431 |
| Culoz | 2 412 | 2 523 | Chamonix-Mont-Blanc | 7 745 | 8 372 |
| Divonne-les-Bains | 3 276 | 4 229 | Cluses | 12 455 | 14 779 |
| Ferney-Voltaire | 2 984 | 5 664 | Collonges-sous-Salève | 1 712 | 2 323 |
| Gex | 3 137 | 4 295 | Cran-Gevrier | 8 155 | 12 378 |
| Hauteville-Lompnès | 3 841 | 4 038 | Douvaine | 1 440 | 2 209 |
| Lagnieu | 4 159 | 5 207 | Evian-les-Bains | 5 863 | 6 023 |
| Meximieux | 2 669 | 3 458 | Faverges | 4 653 | 5 183 |
| Miribel | 5 651 | 5 834 | Gaillard | 6 233 | 9 031 |
| Montluel | 3 528 | 4 598 | Megève | 4 929 | 5 166 |
| Nantua | 3 560 | 3 422 | Meythet | 3 776 | 6 633 |
| Oyonnax | 20 249 | 23 007 | Passy | 8 891 | 8 558 |
| Péronnas | 2 272 | 3 218 | Reignier | 2 589 | 3 145 |
| Pont-d'Ain | 1 972 | 2 268 | Roche-sur-Foron (La) | 5 049 | 6 005 |
| St-Denis-lès-Bourg | 2 510 | 3 181 | Rumilly | 6 420 | 7 385 |
| St-Genis-Pouilly | 2 030 | 3 553 | St-Julien-en-Genevois | 3 872 | 6 211 |
| Seysssel | 1 029 | 1 044 | Seynod | 3 933 | 9 320 |
| Trévoux | 4 231 | 4 583 | Thonon-les-Bains | 22 212 | 26 341 |
| Viriat | 3 012 | 3 562 | Ville-la-Grand | 4 475 | 4 767 |

(1) Résultats des recensements de la population (7 mars 1962, 1^{er} mars 1968 et 20 février 1975).

TRAVAILLEURS FRONTALIERS SELON LE DÉPARTEMENT DE RÉSIDENCE ET LE LIEU DE TRAVAIL
EN 1975 ⁽¹⁾

Situation au 1er mars

| Résidence | Lieu de travail | | | | | | | |
|--------------|---------------------|-------------------------------|----------------|---------------|---------------------|-------------------------------|----------------|--------------|
| | Nombres absolus | | | | Pour mille | | | |
| | Employeurs genevois | Organisations internationales | Autres cantons | Total | Employeurs genevois | Organisations internationales | Autres cantons | Total |
| Ain | 5 196 | 2 828 | 316 | 8 340 | 623 | 339 | 38 | 1 000 |
| Haute-Savoie | 17 479 | 1 102 | 768 | 19 349 | 903 | 57 | 40 | 1 000 |
| TOTAL | 22 675 | 3 930 | 1 084 | 27 659 | 819 | 142 | 39 | 1 000 |

TRAVAILLEURS FRONTALIERS SELON LE CANTON DE RÉSIDENCE, EN 1975 ⁽¹⁾

Situation au 1er mars

| Canton | Frontaliers | | Canton | Frontaliers | |
|---------------------------------------|-------------|--------------------------------------|---------------------------|---------------|--------------------------------------|
| | Nombre | En % de la population ⁽²⁾ | | Nombre | En % de la population ⁽²⁾ |
| DÉPARTEMENT DE L'AIN | | | | | |
| Ferney | 4 275 | 27,9 | Belley | 5 | — |
| Gex | 2 098 | 16,4 | Nantua | 5 | 0,1 |
| Collonges | 1 057 | 16,7 | Oyonnax | 5 | — |
| Bellegarde | 850 | 5,3 | Brénod | 3 | 0,1 |
| Seysssel | 32 | 0,6 | Hauteville | 2 | — |
| Champagne | 8 | 0,2 | Total Ain | 8 340 | 13,3 |
| DÉPARTEMENT DE LA HAUTE-SAVOIE | | | | | |
| Annemasse (Sud) | 3 390 | 22,0 | Seynod | 78 | 0,3 |
| Saint-Julien | 3 374 | 19,4 | Seysssel | 75 | 1,8 |
| Annemasse (ville) | 3 194 | 13,7 | Annecy (N-O) | 58 | 0,4 |
| Annemasse (Nord) | 2 304 | 14,7 | Abondance | 43 | 1,2 |
| Douvaine | 1 730 | 15,1 | Thorens-Glières | 43 | 0,9 |
| Thonon-les-Bains | 1 617 | 4,4 | Cluses | 28 | 0,2 |
| Reignier | 819 | 9,5 | Samoëns | 24 | 0,8 |
| Evian-les-Bains | 568 | 3,3 | Le Biot | 17 | 0,3 |
| Cruscilles | 413 | 8,9 | Rumilly | 16 | 0,1 |
| La Roche-sur-Foron | 273 | 2,2 | Chamonix | 13 | 0,1 |
| Bonneville | 266 | 1,5 | Saint-Gervais-les-Bains | 13 | 0,1 |
| Annecy (ville) | 232 | 0,4 | Thônes | 13 | 0,1 |
| Frangy | 220 | 5,6 | Scionzier | 13 | 0,1 |
| Saint-Jeoire | 191 | 3,0 | Sallanches | 12 | 0,1 |
| Boège | 127 | 3,8 | Faverges | 6 | 0,1 |
| Annecy-le-Vieux | 96 | 0,4 | Alby-sur-Chéran | 4 | 0,1 |
| Taninges | 79 | 1,6 | Total Haute-Savoie | 19 349 | 4,3 |

(1) Recensement français de la population.

(2) Population totale des cantons, sans doubles comptes

POPULATION RESIDENTE PAR CANTON, DE 1930 A 1975 1)

| CANTON | Unité : Nombre | | | | | | |
|-------------------------------|------------------|------------------|------------------|------------------|------------------|------------------|------------------|
| | 1930 | 1941 | 1950 | 1960 | 1970 | 1974 | 1975 |
| Zurich | 617 706 | 674 505 | 777 002 | 952 304 | 1 107 788 | 1 126 500 | 1 118 200 |
| Berne | 688 774 | 728 916 | 801 943 | 889 523 | 983 296 | 997 400 | 992 000 |
| Lucerne | 189 391 | 206 608 | 223 249 | 253 446 | 289 641 | 292 200 | 291 700 |
| Uri | 22 968 | 27 302 | 28 556 | 32 021 | 34 091 | 33 600 | 33 400 |
| Schwytz | 62 337 | 66 555 | 71 082 | 78 048 | 92 072 | 92 600 | 92 400 |
| Obwald | 19 401 | 20 340 | 22 125 | 23 135 | 24 509 | 25 900 | 25 100 |
| Nidwald | 15 055 | 17 348 | 19 389 | 22 188 | 25 634 | 26 600 | 26 200 |
| Glaris | 35 653 | 34 771 | 37 663 | 40 148 | 38 155 | 36 800 | 35 900 |
| Zoug | 34 395 | 36 643 | 42 239 | 52 489 | 67 996 | 73 100 | 72 800 |
| Fribourg | 143 230 | 152 053 | 158 695 | 159 194 | 180 309 | 182 300 | 181 800 |
| Soleure | 144 198 | 154 944 | 170 508 | 200 816 | 224 133 | 227 500 | 224 800 |
| Bâle-Ville | 155 030 | 169 961 | 196 498 | 225 588 | 234 945 | 218 200 | 215 000 |
| Bâle-Campagne | 92 541 | 94 459 | 107 549 | 148 282 | 204 889 | 221 700 | 220 500 |
| Schaffhouse | 51 187 | 53 772 | 57 515 | 65 981 | 72 854 | 71 900 | 70 700 |
| Appenzell: Rhodes extérieures | 48 977 | 44 756 | 47 938 | 48 920 | 49 023 | 47 900 | 47 400 |
| Appenzell: Rhodes intérieures | 13 988 | 13 383 | 13 427 | 12 943 | 13 124 | 13 500 | 13 400 |
| St-Gall | 286 362 | 286 201 | 309 106 | 339 489 | 384 475 | 387 100 | 384 800 |
| Grisons | 126 340 | 128 247 | 137 100 | 147 458 | 162 086 | 164 700 | 162 900 |
| Argovie | 259 644 | 270 463 | 300 782 | 360 940 | 433 284 | 448 200 | 443 900 |
| Thurgovie | 136 063 | 138 122 | 149 738 | 166 420 | 182 835 | 186 500 | 184 500 |
| Tessin | 159 223 | 161 882 | 175 055 | 195 566 | 245 458 | 261 700 | 260 700 |
| Vaud | 331 853 | 343 398 | 377 585 | 429 512 | 511 851 | 522 400 | 521 600 |
| Valais | 136 394 | 148 319 | 159 178 | 177 783 | 206 563 | 212 400 | 211 600 |
| Neuchâtel | 124 324 | 117 900 | 128 152 | 147 633 | 169 173 | 168 600 | 166 100 |
| Genève | 171 366 | 174 855 | 202 918 | 259 234 | 331 599 | 336 200 | 335 800 |
| TOTAL SUISSE | 4 066 400 | 4 265 703 | 4 714 992 | 5 429 061 | 6 269 783 | 6 375 500 | 6 333 200 |

(1) De 1930 à 1970, résultats des recensements fédéraux (situation au 1er décembre). En 1974 et 1975, estimation du Bureau fédéral de statistique (au 31 décembre).

POPULATION RESIDENTE DES COMMUNES DE PLUS DE 10 000 HABITANTS,
PAR CANTONS, EN 1975 (1)

Situation au 31 décembre

Unité : Nombre

| CANTON COMMUNE | POPULATION RESIDENTE | CANTON COMMUNE | POPULATION RESIDENTE | CANTON COMMUNE | POPULATION RESIDENTE |
|-------------------|-------------------------|-----------------------|-------------------------|-------------------|-------------------------|
| | 1 | | 2 | | 3 |
| ZURICH | | FRIBOURG | | THURGOVIE | |
| Zurich | 389 600 | Fribourg | 40 500 | Frauenfeld | 18 400 |
| Winterthur | 89 000 | | | Kreuzlingen | 16 000 |
| Dietikon | 23 300 | SOLEURE | | Arbon | 11 800 |
| Uster | 22 400 | Olten | 20 200 | | |
| Dübendorf | 20 500 | Granges | 18 600 | TESSIN | |
| Wädenswil | 17 900 | Soleure | 16 200 | Lugano | 28 400 |
| Horgen | 16 900 | | | Bellinzone | 17 700 |
| Kloten | 16 100 | BALE-VILLE | | Locarno | 15 300 |
| Adliswil | 15 900 | Bâle | 192 800 | | |
| Thalwil | 14 900 | Riehen | 20 900 | VAUD | |
| Wetzikon | 14 900 | | | Lausanne | 134 300 |
| Illnau | 14 600 | BALE-CAMPAGNE | | Yverdon | 21 100 |
| Schlieren | 12 800 | Allschwil | 18 100 | Montreux | 20 700 |
| Zollikon | 12 100 | Muttenz | 17 100 | Renens | 17 100 |
| Küsnacht | 12 000 | Reinach | 16 700 | Vevey | 16 700 |
| Bülach | 11 900 | Pratteln | 15 900 | Pully | 16 400 |
| Opfikon | 11 800 | Binningen | 14 900 | Morges | 13 200 |
| Regensdorf | 11 200 | Birsfelden | 14 600 | Prilly | 12 400 |
| Wallisellen | 10 500 | Liestal | 12 200 | Nyon | 11 900 |
| Meilen | 10 300 | Münchenstein | 11 900 | | |
| BERNE | | SCHAFFHOUSE | | VALAIS | |
| Berne | 149 800 | Schaffhouse | 34 000 | Sion | 23 100 |
| Bienne | 59 800 | Neuhausen | 11 500 | Sierre | 13 900 |
| Thoune | 36 700 | APPENZELL R.E. | | Monthey | 11 100 |
| Köniz | 34 000 | Herisau | 14 000 | Martigny | 10 900 |
| Bolligen | 30 300 | SAINT-GALL | | NEUCHÂTEL | |
| Burgdorf | 15 000 | Saint-Gall | 77 800 | La Chaux-de-Fonds | 40 500 |
| Langenthal | 13 400 | Wil | 15 700 | Neuchâtel | 37 100 |
| Steffisburg | 12 900 | Gossau | 13 900 | Le Locle | 13 400 |
| Muri | 11 400 | Jona | 11 100 | | |
| Delémont | 11 400 | Rorschach | 10 400 | GENÈVE | |
| Worb | 10 900 | GRISONS | | Genève | 155 800 |
| LUCERNE | | Coire | 32 600 | Vernier | 25 200 |
| Lucerne | 65 300 | Davos | 11 700 | Lancy | 23 900 |
| Emmen | 22 600 | ARGOVIE | | Meyrin | 18 500 |
| Kriens | 21 200 | Wettingen | 19 300 | Onex | 16 200 |
| Littau | 14 500 | Aarau | 16 100 | Carouge | 13 200 |
| Horw | 11 300 | Baden | 14 000 | | |
| SCHWYTZ | | Wohlen | 11 900 | | |
| Schwytz | 12 100 | | | | |
| ZOUG | | | | | |
| Zoug | 22 200 | | | | |
| Baar | 15 200 | | | | |

(1) Les villes sont classées par canton et par ordre d'importance décroissant.

POPULATION RÉSIDENTE DE LA SUISSE
SELON LE SEXE, L'ORIGINE ET LA CLASSE D'ÂGES, EN 1975

Situation au 31 décembre

Unité : milliers

| Age | SuisSES | | | Etrangers | | | Total | | |
|------------|---------------|--------------|---------|---------------|--------------|---------|---------------|--------------|---------|
| | Sexe masculin | Sexe féminin | Total | Sexe masculin | Sexe féminin | Total | Sexe masculin | Sexe féminin | Total |
| 0 | 28,2 | 26,7 | 54,9 | 9,3 | 8,8 | 18,1 | 37,5 | 35,5 | 73,0 |
| 1 - 4 | 127,1 | 120,2 | 247,3 | 46,8 | 44,3 | 91,1 | 173,9 | 164,5 | 338,4 |
| 5 - 9 | 192,3 | 183,0 | 375,3 | 54,4 | 52,4 | 106,8 | 246,7 | 235,4 | 482,1 |
| 10 - 14 | 217,9 | 207,9 | 425,8 | 41,4 | 40,7 | 82,1 | 259,3 | 248,6 | 507,9 |
| 15 - 19 | 214,3 | 204,5 | 418,8 | 27,3 | 29,7 | 57,0 | 241,6 | 234,2 | 475,8 |
| 20 - 24 | 200,9 | 196,2 | 397,1 | 29,2 | 40,8 | 70,0 | 230,1 | 237,0 | 467,1 |
| 25 - 29 | 196,0 | 202,1 | 398,1 | 60,8 | 53,7 | 114,5 | 256,8 | 255,8 | 512,6 |
| 30 - 34 | 182,1 | 193,7 | 375,8 | 71,5 | 48,3 | 119,8 | 253,6 | 242,0 | 495,6 |
| 35 - 39 | 143,8 | 161,9 | 305,7 | 70,5 | 46,3 | 116,8 | 214,3 | 208,2 | 422,5 |
| 40 - 44 | 149,4 | 166,6 | 316,0 | 52,0 | 33,9 | 85,9 | 201,4 | 200,5 | 401,9 |
| 45 - 49 | 149,5 | 169,5 | 319,0 | 35,1 | 24,7 | 59,8 | 184,6 | 194,2 | 378,8 |
| 50 - 54 | 151,2 | 169,9 | 321,1 | 22,9 | 17,7 | 40,6 | 174,1 | 187,6 | 361,7 |
| 55 - 59 | 134,4 | 147,9 | 282,3 | 11,6 | 9,1 | 20,7 | 146,0 | 157,0 | 303,0 |
| 60 - 64 | 132,0 | 154,6 | 286,6 | 10,4 | 8,8 | 19,2 | 142,4 | 163,4 | 305,8 |
| 65 - 69 | 119,3 | 151,9 | 271,2 | 6,9 | 7,7 | 14,6 | 126,2 | 159,6 | 285,8 |
| 70 - 74 | 90,1 | 128,8 | 218,9 | 4,7 | 6,2 | 10,9 | 94,8 | 135,0 | 229,8 |
| 75 - 79 | 56,6 | 93,4 | 150,0 | 2,7 | 4,7 | 7,4 | 59,3 | 98,1 | 157,4 |
| 80 - 84 | 29,0 | 53,8 | 82,8 | 1,4 | 3,1 | 4,5 | 30,4 | 56,9 | 87,3 |
| 85 et plus | 13,9 | 29,7 | 43,6 | 0,9 | 2,2 | 3,1 | 14,8 | 31,9 | 46,7 |
| 0 - 19 | 779,8 | 742,3 | 1 522,1 | 179,2 | 175,9 | 355,1 | 959,0 | 918,2 | 1 877,2 |
| 20 - 64 | 1 439,3 | 1 562,4 | 3 001,7 | 364,0 | 283,3 | 647,3 | 1 803,3 | 1 845,7 | 3 649,0 |
| 65 et plus | 308,9 | 457,6 | 766,5 | 16,6 | 23,9 | 40,5 | 325,5 | 481,5 | 807,0 |
| TOTAL | 2 528,0 | 2 762,3 | 5 290,3 | 559,8 | 483,1 | 1 042,9 | 3 087,8 | 3 245,4 | 6 333,2 |

POPULATION ACTIVE SELON LE SECTEUR ÉCONOMIQUE ⁽¹⁾ ET LE CANTON DE DOMICILE EN 1970 ⁽²⁾

Situation au 1er décembre

| CANTON | NOMBRES ABSOLUS | | | | | POUR MILLE | | | | |
|---------------------|-----------------|------------------|------------------|------------------|-------------------|------------|------------|------------|--------------|-------------------|
| | SECTEUR | | | TOTAL | dont Indépendants | SECTEUR | | | TOTAL | dont Indépendants |
| | I | II | III | | | I | II | III | | |
| | 1 | 2 | 3 | 4 | 5 | 6 | 7 | 8 | 9 | 10 |
| Zurich | 19 388 | 251 119 | 289 040 | 559 547 | 41 925 | 35 | 449 | 516 | 1 000 | 75 |
| Berne | 48 878 | 222 616 | 191 604 | 463 098 | 52 998 | 106 | 480 | 414 | 1 000 | 114 |
| Lucerne | 18 125 | 57 856 | 53 110 | 129 091 | 15 641 | 140 | 449 | 411 | 1 000 | 121 |
| Uri | 1 842 | 7 289 | 5 196 | 14 327 | 1 690 | 129 | 508 | 363 | 1 000 | 118 |
| Schwytz | 5 296 | 22 027 | 13 853 | 41 176 | 5 598 | 129 | 535 | 336 | 1 000 | 136 |
| Obwald | 2 214 | 4 425 | 3 997 | 10 636 | 1 923 | 208 | 416 | 376 | 1 000 | 181 |
| Nidwald | 1 548 | 5 442 | 4 454 | 11 444 | 1 494 | 135 | 476 | 389 | 1 000 | 131 |
| Glaris | 1 551 | 12 123 | 5 222 | 18 896 | 2 027 | 82 | 642 | 276 | 1 000 | 107 |
| Zoug | 2 011 | 16 349 | 12 851 | 31 211 | 2 511 | 64 | 524 | 412 | 1 000 | 80 |
| Fribourg | 14 081 | 36 407 | 28 148 | 78 636 | 11 215 | 179 | 463 | 358 | 1 000 | 143 |
| Soleure | 5 663 | 69 917 | 34 150 | 109 730 | 8 086 | 52 | 637 | 311 | 1 000 | 74 |
| Bâle-Ville | 521 | 52 623 | 67 998 | 121 142 | 7 010 | 4 | 434 | 562 | 1 000 | 58 |
| Bâle-Campagne | 3 914 | 54 829 | 38 923 | 97 666 | 6 483 | 40 | 561 | 399 | 1 000 | 66 |
| Schaffhouse | 2 629 | 20 922 | 11 742 | 35 293 | 3 173 | 74 | 593 | 333 | 1 000 | 90 |
| Appenzell R. ext. | 2 686 | 12 191 | 7 994 | 22 871 | 3 623 | 117 | 533 | 350 | 1 000 | 158 |
| Appenzell R. int. | 1 782 | 2 858 | 1 774 | 6 414 | 1 581 | 278 | 445 | 277 | 1 000 | 246 |
| St Gall | 15 913 | 96 726 | 65 280 | 177 919 | 20 431 | 89 | 544 | 367 | 1 000 | 115 |
| Grisons | 10 607 | 29 095 | 36 827 | 76 529 | 11 052 | 139 | 380 | 481 | 1 000 | 144 |
| Argovie | 14 324 | 128 186 | 65 570 | 208 080 | 16 085 | 69 | 616 | 315 | 1 000 | 78 |
| Thurgovie | 11 125 | 50 163 | 25 549 | 86 837 | 11 107 | 128 | 578 | 294 | 1 000 | 128 |
| Tessin | 5 231 | 46 889 | 56 390 | 108 510 | 14 306 | 48 | 432 | 520 | 1 000 | 132 |
| Vaud | 19 745 | 103 302 | 126 282 | 249 329 | 26 015 | 79 | 414 | 507 | 1 000 | 104 |
| Valais | 13 764 | 38 891 | 36 926 | 89 581 | 14 421 | 154 | 434 | 412 | 1 000 | 161 |
| Neuchâtel | 3 945 | 52 474 | 29 702 | 86 121 | 6 954 | 46 | 609 | 345 | 1 000 | 81 |
| Genève | 2 510 | 57 256 | 111 289 | 171 055 | 12 517 | 15 | 335 | 650 | 1 000 | 73 |
| TOTAL SUISSE | 229 293 | 1 451 975 | 1 323 871 | 3 005 139 | 299 866 | 76 | 483 | 441 | 1 000 | 100 |

(1) Secteur I Agriculture.
 II Industrie, arts et métiers, construction, mines et carrières, électricité, eau, gaz.
 III Commerce, banques, assurances, agences, transports, hôtellerie, administration, autres services.
 (2) Résultats du recensement fédéral de la population.

POPULATION RESIDENTE, PAR COMMUNE, DE 1850 A 1900⁽¹⁾

| Situation au 1er décembre | | Unité, Nombre | | | | |
|---------------------------|---------------|---------------|---------------|---------------|----------------|----------------|
| COMMUNE | 1850 | 1860 | 1870 | 1880 | 1888 | 1900 |
| Genève (2) | 37 724 | 54 009 | 60 004 | 70 355 | 75 709 | 97 359 |
| Aire-la-Ville | 243 | 254 | 226 | 225 | 211 | 186 |
| Anières | . | 315 | 342 | 351 | 426 | 508 |
| Avully | 305 | 278 | 305 | 339 | 312 | 368 |
| Avusy | 510 | 514 | 335 | 450 | 463 | 452 |
| Bardonnex | 1 559 | 666 | 623 | 700 | 691 | 708 |
| Bellevue | . | 324 | 362 | 338 | 341 | 362 |
| Bernex | 1 622 | 986 | 932 | 933 | 895 | 1 004 |
| Carouge | 4 403 | 5 817 | 5 602 | 5 842 | 5 698 | 7 437 |
| Cartigny | 497 | 438 | 402 | 446 | 392 | 385 |
| Céligny | 312 | 298 | 305 | 357 | 357 | 390 |
| Chancy | 346 | 318 | 319 | 344 | 325 | 331 |
| Chêne-Bougeries | 1 041 | 1 258 | 1 308 | 1 224 | 1 502 | 2 131 |
| Chêne-Bourg | 1 375 | 1 699 | 1 077 | 1 109 | 1 038 | 1 179 |
| Choulex | 468 | 452 | 472 | 434 | 448 | 430 |
| Collex-Bossey | 740 | 509 | 501 | 466 | 440 | 444 |
| Collonge-Bellerive | 803 | 802 | 728 | 840 | 810 | 950 |
| Cologny | 541 | 582 | 587 | 575 | 617 | 632 |
| Confignon | . | 334 | 349 | 313 | 276 | 282 |
| Corsier | 607 | 276 | 259 | 300 | 341 | 355 |
| Dardagny | 462 | 540 | 568 | 654 | 687 | 781 |
| Genthod | 228 | 221 | 283 | 359 | 357 | 380 |
| Grand-Saconnex | 538 | 708 | 659 | 648 | 689 | 708 |
| Gy | . | 189 | 194 | 198 | 196 | 215 |
| Hermance | 498 | 461 | 405 | 408 | 438 | 362 |
| Jussy | 1 020 | 705 | 649 | 687 | 673 | 617 |
| Laconnex | . | 241 | 242 | 247 | 242 | 247 |
| Lancy | 778 | 963 | 1 104 | 998 | 977 | 1 918 |
| Meinier | 582 | 476 | 446 | 474 | 487 | 500 |
| Meyrin | 597 | 657 | 610 | 621 | 666 | 856 |
| Onex | . | 261 | 227 | 247 | 271 | 279 |
| Perly-Certoux | 225 | 233 | 254 | 277 | 281 | 279 |
| Plan-les-Obates | . | 857 | 868 | 866 | 772 | 880 |
| Pregny-Chambésy | 463 | 615 | 555 | 485 | 586 | 651 |
| Presinge | 592 | 293 | 335 | 334 | 329 | 311 |
| Puplinge | . | 291 | 271 | 258 | 266 | 267 |
| Russin | 283 | 314 | 294 | 295 | 299 | 280 |
| Satigny | 1 044 | 1 095 | 1 172 | 1 227 | 1 206 | 1 343 |
| Soral | 696 | 333 | 337 | 284 | 305 | 329 |
| Thônex | . | . | 532 | 619 | 647 | 1 051 |
| Troinex | 247 | 280 | 303 | 343 | 334 | 329 |
| Vaudœuvres | 526 | 532 | 610 | 572 | 557 | 542 |
| Vernier | 767 | 873 | 831 | 738 | 843 | 1 280 |
| Versoix | 937 | 1 052 | 1 178 | 1 229 | 1 354 | 1 531 |
| Veyrier | 567 | 557 | 626 | 703 | 752 | 780 |
| Agglomération | 37 724 | 54 009 | 60 004 | 70 355 | 75 709 | 97 359 |
| TOTAL CANTON | 64 146 | 82 876 | 88 791 | 99 712 | 105 509 | 132 609 |

(1) Résultats des recensements fédéraux.

(2) Territoire actuel.

POPULATION RÉSIDENTE PAR COMMUNE, DE 1910 A 1970⁽¹⁾

Situation au 1er décembre

Unité : Nombre

| COMMUNE | 1910 | 1920 | 1930 | 1941 | 1950 | 1960 | 1970 |
|----------------------|----------------|----------------|----------------|----------------|----------------|----------------|----------------|
| Genève | 115 243 | 126 626 | 124 121 | 124 431 | 145 473 | 176 183 | 173 618 |
| Aire-la-Ville | 165 | 171 | 159 | 173 | 169 | 193 | 232 |
| Anières | 590 | 562 | 374 | 381 | 491 | 724 | 965 |
| Avully | 311 | 322 | 318 | 320 | 307 | 469 | 1 041 |
| Avusy | 381 | 379 | 356 | 349 | 343 | 382 | 488 |
| Bardonnex | 738 | 682 | 638 | 669 | 747 | 993 | 1 194 |
| Bellevue | 398 | 459 | 561 | 628 | 684 | 700 | 627 |
| Bernex | 910 | 1 004 | 1 129 | 1 099 | 1 266 | 1 679 | 3 870 |
| Carouge | 7 910 | 8 433 | 8 035 | 7 972 | 9 290 | 12 760 | 14 055 |
| Cartigny | 370 | 338 | 325 | 349 | 398 | 436 | 497 |
| Céligny | 380 | 430 | 379 | 381 | 415 | 489 | 468 |
| Chancy | 268 | 326 | 271 | 286 | 296 | 322 | 374 |
| Chêne-Bougeries | 2 758 | 3 031 | 3 343 | 3 622 | 4 339 | 5 232 | 8 670 |
| Chêne-Bourg | 1 669 | 2 028 | 2 118 | 2 136 | 2 477 | 5 027 | 5 737 |
| Choulex | 426 | 462 | 453 | 402 | 462 | 551 | 588 |
| Collex-Bossy | 411 | 443 | 468 | 468 | 512 | 548 | 526 |
| Collonge-Bellerive | 1 065 | 1 141 | 1 358 | 1 430 | 1 830 | 2 358 | 3 541 |
| Cologny | 685 | 804 | 906 | 1 096 | 1 339 | 1 879 | 2 033 |
| Confignon | 303 | 378 | 412 | 484 | 541 | 805 | 1 635 |
| Corsier | 397 | 322 | 309 | 318 | 363 | 433 | 948 |
| Dardagny | 718 | 730 | 662 | 703 | 686 | 767 | 734 |
| Genthod | 438 | 472 | 588 | 640 | 739 | 991 | 1 028 |
| Grand-Saconnex | 855 | 1 054 | 1 153 | 1 237 | 1 492 | 3 662 | 6 720 |
| Gy | 184 | 160 | 157 | 142 | 141 | 157 | 156 |
| Hermance | 405 | 379 | 357 | 319 | 400 | 512 | 525 |
| Jussy | 692 | 649 | 654 | 639 | 650 | 661 | 692 |
| Laconnex | 217 | 210 | 191 | 208 | 218 | 192 | 236 |
| Lancy | 3 095 | 3 894 | 4 433 | 5 042 | 5 792 | 6 967 | 20 523 |
| Meinier | 435 | 430 | 509 | 513 | 490 | 581 | 1 288 |
| Meyrin | 1 039 | 1 325 | 1 709 | 1 945 | 2 063 | 3 215 | 14 255 |
| Onex | 306 | 404 | 687 | 876 | 958 | 2 128 | 13 524 |
| Perly-Certoux | 308 | 318 | 350 | 351 | 398 | 437 | 876 |
| Plan-les-Ouates | 982 | 1 076 | 1 263 | 1 524 | 1 665 | 2 611 | 3 225 |
| Pregny-Chambésy | 757 | 829 | 942 | 930 | 1 093 | 1 707 | 1 855 |
| Prestinge | 291 | 272 | 245 | 262 | 268 | 281 | 411 |
| Puplinge | 250 | 249 | 246 | 259 | 274 | 342 | 616 |
| Russin | 253 | 282 | 243 | 325 | 313 | 302 | 382 |
| Satigny | 1 268 | 1 310 | 1 335 | 1 383 | 1 373 | 1 594 | 1 877 |
| Soral | 289 | 264 | 258 | 235 | 241 | 314 | 332 |
| Thônex | 1 252 | 1 479 | 1 504 | 1 727 | 1 953 | 3 245 | 6 680 |
| Troinex | 386 | 441 | 601 | 606 | 706 | 947 | 1 042 |
| Vandœuvres | 557 | 622 | 782 | 898 | 1 073 | 1 282 | 1 448 |
| Vernier | 1 911 | 2 678 | 2 880 | 3 356 | 3 906 | 8 045 | 22 230 |
| Versoix | 1 711 | 1 977 | 2 211 | 2 114 | 2 471 | 3 426 | 5 627 |
| Veyrier | 929 | 1 155 | 1 373 | 1 627 | 1 813 | 2 705 | 4 210 |
| Agglomération | 123 153 | 135 059 | 142 812 | 144 423 | 185 432 | 250 697 | 321 083 |
| TOTAL CANTON | 154 906 | 171 000 | 171 366 | 174 855 | 202 918 | 259 234 | 331 599 |

(1) Résultats des recensements fédéraux.

POPULATION RÉSIDENTE, PAR COMMUNE, DEPUIS 1969

Situation au 31 décembre

Unité: Nombre

| COMMUNE | 1969 | 1970 | 1971 | 1972 | 1973 | 1974 | 1975 |
|-------------------------|----------------|----------------|----------------|----------------|----------------|----------------|----------------|
| Genève- Ville | 171 405 | 171 259 | 169 224 | 166 452 | 163 114 | 159 738 | 155 759 |
| Anières | 961 | 953 | 1 017 | 1 078 | 1 098 | 1 109 | 1 148 |
| Bellevue | 655 | 609 | 612 | 656 | 676 | 662 | 701 |
| Bernex | 3 488 | 3 787 | 4 114 | 4 338 | 4 993 | 5 708 | 6 524 |
| Carouge | 13 551 | 13 653 | 13 450 | 13 491 | 13 764 | 13 701 | 13 268 |
| Chêne-Bougeries | 8 630 | 8 592 | 8 821 | 8 969 | 8 768 | 8 761 | 8 584 |
| Chêne-Bourg | 5 645 | 5 657 | 5 531 | 5 361 | 5 237 | 5 127 | 4 984 |
| Choulex | 567 | 571 | 574 | 583 | 604 | 577 | 586 |
| Collonge-Bellerive | 3 137 | 3 365 | 3 550 | 3 675 | 3 747 | 3 875 | 3 996 |
| Cologny | 1 983 | 2 008 | 1 992 | 2 086 | 2 132 | 2 407 | 2 479 |
| Confignon | 1 523 | 1 603 | 1 640 | 1 633 | 1 613 | 1 648 | 1 679 |
| Corsier | 775 | 948 | 975 | 1 003 | 1 072 | 1 089 | 1 123 |
| Genthod | 1 022 | 1 017 | 1 049 | 1 009 | 952 | 968 | 974 |
| Grand-Saconnex | 6 469 | 6 666 | 6 815 | 6 915 | 6 829 | 6 591 | 6 620 |
| Hermance | 527 | 520 | 565 | 554 | 539 | 567 | 586 |
| Lancy | 20 395 | 20 334 | 21 293 | 21 582 | 22 621 | 23 774 | 23 913 |
| Meinier | 1 231 | 1 284 | 1 307 | 1 340 | 1 305 | 1 296 | 1 304 |
| Meyrin | 13 496 | 14 032 | 14 552 | 15 084 | 16 563 | 17 977 | 18 520 |
| Onex | 13 502 | 13 467 | 13 899 | 14 367 | 15 627 | 15 559 | 16 195 |
| Plan-les-Ouates | 3 138 | 3 144 | 3 156 | 3 126 | 3 053 | 3 074 | 3 146 |
| Pregny-Chambésy | 1 852 | 1 832 | 1 864 | 1 948 | 1 933 | 1 881 | 1 817 |
| Puplinge | 561 | 612 | 631 | 621 | 622 | 603 | 779 |
| Thônex | 6 411 | 6 627 | 7 023 | 7 650 | 7 925 | 8 275 | 8 751 |
| Troinex | 938 | 994 | 1 029 | 1 075 | 1 082 | 1 094 | 1 051 |
| Vandoeuvres | 1 347 | 1 442 | 1 407 | 1 455 | 1 436 | 1 428 | 1 454 |
| Vernier | 20 694 | 21 660 | 22 392 | 23 015 | 23 447 | 24 523 | 25 273 |
| Versoix | 5 141 | 5 569 | 5 660 | 6 056 | 6 476 | 6 850 | 7 138 |
| Veyrier | 4 035 | 4 183 | 4 348 | 4 910 | 4 989 | 5 074 | 5 107 |
| Agglomération | 313 069 | 316 388 | 318 490 | 320 032 | 322 217 | 323 936 | 323 459 |
| Aire-la-Ville | 227 | 230 | 241 | 241 | 257 | 277 | 301 |
| Avully | 707 | 1 067 | 1 413 | 1 794 | 1 809 | 1 771 | 1 757 |
| Avusy | 475 | 481 | 513 | 535 | 531 | 528 | 520 |
| Bardonnex | 1 180 | 1 166 | 1 157 | 1 103 | 1 086 | 1 220 | 1 190 |
| Cartigny | 463 | 466 | 477 | 485 | 484 | 476 | 474 |
| Céigny | 450 | 466 | 496 | 476 | 460 | 461 | 501 |
| Chancy | 386 | 369 | 389 | 384 | 443 | 430 | 450 |
| Collex-Bossy | 517 | 518 | 510 | 513 | 531 | 514 | 506 |
| Dardagny | 739 | 711 | 707 | 739 | 751 | 733 | 725 |
| Gy | 153 | 149 | 153 | 161 | 176 | 178 | 174 |
| Jussy | 674 | 688 | 697 | 681 | 794 | 809 | 807 |
| Lacornex | 220 | 240 | 252 | 253 | 236 | 270 | 280 |
| Perly-Certoux | 633 | 860 | 965 | 1 233 | 1 456 | 1 575 | 1 679 |
| Presinge | 388 | 416 | 427 | 441 | 445 | 429 | 420 |
| Russin | 350 | 371 | 375 | 382 | 379 | 378 | 355 |
| Satigny | 1 797 | 1 820 | 1 846 | 1 810 | 1 794 | 1 819 | 1 795 |
| Soral | 327 | 334 | 345 | 354 | 361 | 356 | 341 |
| Communes rurales | 9 686 | 10 352 | 10 963 | 11 585 | 11 993 | 12 224 | 12 275 |
| TOTAL CANTON | 322 755 | 326 740 | 329 453 | 331 617 | 334 210 | 336 160 | 335 734 |

POPULATION RÉSIDENTE SELON L'ORIGINE ET LA COMMUNE DE DOMICILE, EN 1975

Situation au 31 décembre

| Communes | Nombres absolus | | | | | Pour mille (1) | | | |
|-------------------------|-----------------|----------------|----------------|----------------|----------------|----------------|------------|------------|------------|
| | Suisse | | | Etrangers | Total | Suisse | | | Etrangers |
| | Genevois | Confédérés | Total | | | Genevois | Confédérés | Total | |
| | 1 | 2 | 3 | 4 | 5 | 6 | 7 | 8 | 9 |
| Genève-Ville | 42 884 | 59 086 | 101 970 | 53 789 | 155 759 | 275 | 380 | 655 | 345 |
| Anières | 442 | 376 | 818 | 330 | 1 148 | 385 | 328 | 713 | 287 |
| Bellevue | 235 | 301 | 536 | 165 | 701 | 335 | 430 | 765 | 235 |
| Bernex | 2 302 | 2 689 | 4 991 | 1 533 | 6 524 | 353 | 412 | 765 | 235 |
| Carouge | 4 267 | 4 615 | 8 882 | 4 386 | 13 268 | 321 | 348 | 669 | 331 |
| Chêne-Bougeries | 2 813 | 3 094 | 5 907 | 2 677 | 8 584 | 328 | 360 | 688 | 312 |
| Chêne-Bourg | 1 461 | 2 041 | 3 502 | 1 482 | 4 984 | 293 | 410 | 703 | 297 |
| Choulex | 293 | 184 | 477 | 109 | 586 | 500 | 314 | 814 | 186 |
| Collonge-Bellerive | 1 560 | 1 368 | 2 928 | 1 068 | 3 996 | 391 | 342 | 733 | 267 |
| Cologny | 949 | 681 | 1 630 | 849 | 2 479 | 383 | 275 | 658 | 342 |
| Confignon | 779 | 504 | 1 283 | 396 | 1 679 | 464 | 300 | 764 | 236 |
| Corsier | 482 | 344 | 826 | 297 | 1 123 | 429 | 306 | 735 | 265 |
| Genthod | 359 | 327 | 686 | 288 | 974 | 368 | 336 | 704 | 296 |
| Grand-Saconnex | 1 584 | 2 265 | 3 849 | 2 771 | 6 620 | 239 | 342 | 581 | 419 |
| Hermance | 255 | 186 | 441 | 145 | 586 | 435 | 318 | 753 | 247 |
| Lancy | 6 832 | 10 105 | 16 937 | 6 976 | 23 913 | 286 | 422 | 708 | 292 |
| Meinier | 552 | 531 | 1 083 | 221 | 1 304 | 423 | 407 | 830 | 170 |
| Meyrin | 3 305 | 6 895 | 10 200 | 8 320 | 18 520 | 179 | 372 | 551 | 449 |
| Onex | 4 433 | 7 212 | 11 645 | 4 550 | 16 195 | 274 | 445 | 719 | 281 |
| Plan-les-Ouates | 1 415 | 1 230 | 2 645 | 501 | 3 146 | 450 | 391 | 841 | 159 |
| Pregny-Chambésy | 570 | 597 | 1 167 | 650 | 1 817 | 314 | 328 | 642 | 358 |
| Puplinge | 321 | 296 | 617 | 162 | 779 | 412 | 380 | 792 | 208 |
| Thônex | 2 788 | 3 313 | 6 101 | 2 650 | 8 751 | 319 | 378 | 697 | 303 |
| Troinex | 524 | 343 | 867 | 184 | 1 051 | 499 | 326 | 825 | 175 |
| Vandœuvres | 597 | 548 | 1 145 | 309 | 1 454 | 410 | 377 | 787 | 213 |
| Vermier | 5 533 | 9 968 | 15 501 | 9 772 | 25 273 | 219 | 394 | 613 | 387 |
| Versoix | 1 616 | 2 702 | 4 318 | 2 820 | 7 138 | 226 | 379 | 605 | 395 |
| Veyrier | 2 018 | 1 945 | 3 963 | 1 144 | 5 107 | 395 | 381 | 776 | 224 |
| Agglomération | 91 169 | 123 746 | 214 915 | 108 544 | 323 459 | 282 | 382 | 664 | 336 |
| Aire-la-Ville | 157 | 92 | 249 | 52 | 301 | 521 | 306 | 827 | 173 |
| Avully | 600 | 889 | 1 489 | 268 | 1 757 | 341 | 506 | 847 | 153 |
| Avusy | 236 | 222 | 458 | 62 | 520 | 454 | 427 | 881 | 119 |
| Bardonnex | 528 | 417 | 945 | 245 | 1 190 | 444 | 350 | 794 | 206 |
| Cartigny | 263 | 107 | 370 | 104 | 474 | 555 | 226 | 781 | 219 |
| Céligny | 150 | 228 | 378 | 123 | 501 | 299 | 455 | 754 | 246 |
| Chancy | 213 | 165 | 378 | 72 | 450 | 473 | 367 | 840 | 160 |
| Collex-Bossy | 200 | 187 | 387 | 119 | 506 | 395 | 370 | 765 | 235 |
| Dardagny | 278 | 261 | 539 | 186 | 725 | 383 | 360 | 743 | 257 |
| Gy | 79 | 78 | 157 | 17 | 174 | 454 | 448 | 902 | 98 |
| Jussy | 353 | 309 | 662 | 145 | 807 | 437 | 383 | 820 | 180 |
| Laconnex | 168 | 60 | 228 | 52 | 280 | 600 | 214 | 814 | 186 |
| Perly-Certoux | 486 | 591 | 1 077 | 602 | 1 679 | 289 | 352 | 641 | 359 |
| Presinge | 206 | 161 | 367 | 53 | 420 | 491 | 383 | 874 | 126 |
| Russin | 200 | 136 | 336 | 19 | 355 | 563 | 383 | 946 | 54 |
| Satigny | 642 | 593 | 1 235 | 560 | 1 795 | 358 | 330 | 688 | 312 |
| Soral | 223 | 71 | 294 | 47 | 341 | 654 | 208 | 862 | 138 |
| Communes rurales | 4 982 | 4 567 | 9 549 | 2 726 | 12 275 | 406 | 372 | 778 | 222 |
| TOTAL | 96 151 | 128 313 | 224 464 | 111 270 | 335 734 | 287 | 382 | 669 | 331 |

(1) Pour mille habitants de chaque commune.

POPULATION RÉSIDENTE, SELON L'ORIGINE, DEPUIS 1900

Situation au 31 décembre

| | NOMBRES ABSOLUS | | | | POUR MILLE | | | |
|------|-----------------|------------|-----------|---------|------------|------------|-----------|-------|
| | GENEVOIS | CONFEDERES | ETRANGERS | TOTAL | GENEVOIS | CONFEDERES | ETRANGERS | TOTAL |
| | 1 | 2 | 3 | 4 | 5 | 6 | 7 | 8 |
| 1900 | 46 591 | 34 276 | 51 522 | 132 389 | 352 | 259 | 389 | 1 000 |
| 1901 | 45 735 | 34 643 | 52 132 | 132 510 | 345 | 262 | 393 | 1 000 |
| 1902 | 46 523 | 35 741 | 53 432 | 135 696 | 343 | 263 | 394 | 1 000 |
| 1903 | 48 255 | 36 561 | 55 093 | 139 909 | 345 | 261 | 394 | 1 000 |
| 1904 | 49 783 | 37 943 | 57 315 | 145 041 | 343 | 262 | 395 | 1 000 |
| 1905 | 49 185 | 36 958 | 56 121 | 142 264 | 346 | 260 | 394 | 1 000 |
| 1906 | 50 168 | 37 709 | 59 170 | 147 047 | 341 | 257 | 402 | 1 000 |
| 1907 | 50 353 | 38 117 | 60 702 | 149 172 | 338 | 255 | 407 | 1 000 |
| 1908 | 50 724 | 38 953 | 62 057 | 151 734 | 334 | 257 | 409 | 1 000 |
| 1909 | 52 084 | 40 665 | 63 123 | 155 872 | 334 | 261 | 405 | 1 000 |
| 1910 | 53 265 | 43 798 | 68 923 | 165 986 | 321 | 264 | 415 | 1 000 |
| 1911 | 53 416 | 43 328 | 68 923 | 165 667 | 322 | 262 | 416 | 1 000 |
| 1912 | 53 556 | 44 542 | 70 587 | 168 685 | 318 | 264 | 418 | 1 000 |
| 1913 | 53 265 | 45 593 | 71 844 | 170 702 | 312 | 267 | 421 | 1 000 |
| 1914 | 54 379 | 46 601 | 70 975 | 171 955 | 316 | 271 | 413 | 1 000 |
| 1915 | 55 275 | 46 240 | 64 004 | 165 519 | 334 | 279 | 387 | 1 000 |
| 1916 | 55 899 | 50 005 | 64 445 | 170 349 | 328 | 294 | 378 | 1 000 |
| 1917 | 56 296 | 54 337 | 64 040 | 174 673 | 322 | 311 | 367 | 1 000 |
| 1918 | 56 805 | 57 630 | 61 589 | 176 024 | 323 | 327 | 350 | 1 000 |
| 1919 | 57 186 | 58 837 | 56 150 | 172 173 | 332 | 342 | 326 | 1 000 |
| 1920 | 57 212 | 62 678 | 54 909 | 174 799 | 327 | 359 | 314 | 1 000 |
| 1921 | 56 893 | 62 081 | 52 781 | 171 755 | 331 | 362 | 307 | 1 000 |
| 1922 | 57 018 | 61 148 | 49 064 | 167 230 | 341 | 366 | 293 | 1 000 |
| 1923 | 57 279 | 61 311 | 46 374 | 164 964 | 347 | 372 | 281 | 1 000 |
| 1924 | 57 358 | 61 119 | 44 963 | 163 440 | 351 | 374 | 275 | 1 000 |
| 1925 | 58 088 | 61 249 | 43 290 | 162 627 | 357 | 377 | 266 | 1 000 |
| 1926 | 58 457 | 61 920 | 42 448 | 162 825 | 359 | 380 | 261 | 1 000 |
| 1927 | 59 156 | 63 786 | 41 917 | 164 859 | 359 | 387 | 254 | 1 000 |
| 1928 | 59 443 | 65 908 | 41 514 | 166 865 | 356 | 395 | 249 | 1 000 |
| 1929 | 60 300 | 68 418 | 41 440 | 170 158 | 354 | 402 | 244 | 1 000 |
| 1930 | 61 054 | 70 384 | 42 062 | 173 500 | 352 | 406 | 242 | 1 000 |
| 1931 | 61 450 | 72 645 | 42 768 | 176 863 | 347 | 411 | 242 | 1 000 |
| 1932 | 62 442 | 74 043 | 41 889 | 178 374 | 350 | 415 | 235 | 1 000 |
| 1933 | 62 905 | 74 820 | 40 206 | 177 931 | 354 | 420 | 226 | 1 000 |
| 1934 | 63 705 | 75 501 | 38 291 | 177 497 | 359 | 425 | 216 | 1 000 |
| 1935 | 63 853 | 75 375 | 36 519 | 175 747 | 363 | 429 | 208 | 1 000 |
| 1936 | 64 094 | 75 971 | 35 194 | 175 259 | 366 | 433 | 201 | 1 000 |
| 1937 | 64 450 | 77 021 | 34 435 | 175 906 | 366 | 438 | 196 | 1 000 |
| 1938 | 64 935 | 77 686 | 34 114 | 176 735 | 367 | 440 | 193 | 1 000 |
| 1939 | * | * | * | * | * | * | * | * |

POPULATION RÉSIDENTE, SELON L'ORIGINE, DEPUIS 1900
(suite)

Situation au 31 décembre

| | NOMBRES ABSOLUS | | | | POUR MILLE | | | |
|------|-----------------|------------|-----------|---------|------------|------------|-----------|-------|
| | GENEVOIS | CONFEDERES | ETRANGERS | TOTAL | GENEVOIS | CONFEDERES | ETRANGERS | TOTAL |
| | 1 | 2 | 3 | 4 | 5 | 6 | 7 | 8 |
| 1940 | * | * | * | * | * | * | * | * |
| 1941 | 66 142 | 81 649 | 28 653 | 176 444 | 375 | 463 | 162 | 1 000 |
| 1942 | 67 048 | 85 088 | 27 470 | 179 606 | 373 | 474 | 153 | 1 000 |
| 1943 | 67 855 | 87 006 | 28 758 | 183 619 | 369 | 474 | 157 | 1 000 |
| 1944 | 67 829 | 88 093 | 29 209 | 185 131 | 366 | 476 | 158 | 1 000 |
| 1945 | 68 297 | 90 907 | 27 880 | 187 084 | 365 | 486 | 149 | 1 000 |
| 1946 | 68 486 | 94 885 | 29 513 | 192 884 | 355 | 492 | 153 | 1 000 |
| 1947 | 68 440 | 97 672 | 33 566 | 199 678 | 343 | 489 | 168 | 1 000 |
| 1948 | 68 497 | 98 876 | 37 377 | 204 750 | 334 | 483 | 183 | 1 000 |
| 1949 | 68 807 | 100 032 | 36 067 | 204 906 | 336 | 488 | 176 | 1 000 |
| 1950 | 68 623 | 99 683 | 34 250 | 202 556 | 339 | 492 | 169 | 1 000 |
| 1951 | 68 629 | 101 545 | 35 279 | 205 453 | 334 | 494 | 172 | 1 000 |
| 1952 | 69 333 | 104 259 | 36 660 | 210 252 | 330 | 496 | 174 | 1 000 |
| 1953 | 70 324 | 107 057 | 35 897 | 213 278 | 330 | 502 | 168 | 1 000 |
| 1954 | 71 324 | 108 751 | 35 997 | 216 072 | 330 | 503 | 167 | 1 000 |
| 1955 | 72 327 | 111 034 | 38 105 | 221 466 | 327 | 501 | 172 | 1 000 |
| 1956 | 73 160 | 113 570 | 40 860 | 227 590 | 321 | 499 | 180 | 1 000 |
| 1957 | 74 677 | 115 386 | 45 414 | 235 477 | 317 | 490 | 193 | 1 000 |
| 1958 | 76 201 | 116 551 | 47 551 | 240 303 | 317 | 485 | 198 | 1 000 |
| 1959 | 78 101 | 117 748 | 52 033 | 247 882 | 315 | 475 | 210 | 1 000 |
| 1960 | 79 362 | 118 120 | 56 221 | 253 703 | 313 | 465 | 222 | 1 000 |
| 1961 | 81 731 | 117 545 | 60 878 | 260 154 | 314 | 452 | 234 | 1 000 |
| 1962 | 83 503 | 117 936 | 69 462 | 270 901 | 308 | 435 | 256 | 1 000 |
| 1963 | 85 072 | 118 450 | 76 194 | 279 716 | 304 | 424 | 272 | 1 000 |
| 1964 | 86 838 | 118 758 | 83 233 | 288 829 | 301 | 411 | 288 | 1 000 |
| 1965 | 88 254 | 119 098 | 86 384 | 293 736 | 300 | 406 | 294 | 1 000 |
| 1966 | 89 242 | 120 629 | 91 460 | 301 331 | 296 | 400 | 304 | 1 000 |
| 1967 | 89 581 | 123 310 | 96 028 | 308 919 | 290 | 399 | 311 | 1 000 |
| 1968 | 90 448 | 125 569 | 99 450 | 315 467 | 287 | 398 | 315 | 1 000 |
| 1969 | 91 052 | 126 853 | 104 850 | 322 755 | 282 | 393 | 325 | 1 000 |
| 1970 | 91 829 | 128 027 | 106 884 | 326 740 | 281 | 392 | 327 | 1 000 |
| 1971 | 92 917 | 127 635 | 108 901 | 329 453 | 282 | 387 | 331 | 1 000 |
| 1972 | 93 837 | 127 520 | 110 260 | 331 617 | 283 | 385 | 332 | 1 000 |
| 1973 | 94 686 | 127 121 | 112 403 | 334 210 | 283 | 381 | 336 | 1 000 |
| 1974 | 95 401 | 127 453 | 113 306 | 336 160 | 284 | 379 | 337 | 1 000 |
| 1975 | 96 151 | 128 313 | 111 270 | 335 734 | 286 | 382 | 332 | 1 000 |
| 1976 | | | | | | | | |
| 1977 | | | | | | | | |
| 1978 | | | | | | | | |
| 1979 | | | | | | | | |

POPULATION RÉSIDENTE SELON L'ORIGINE, DEPUIS 1870

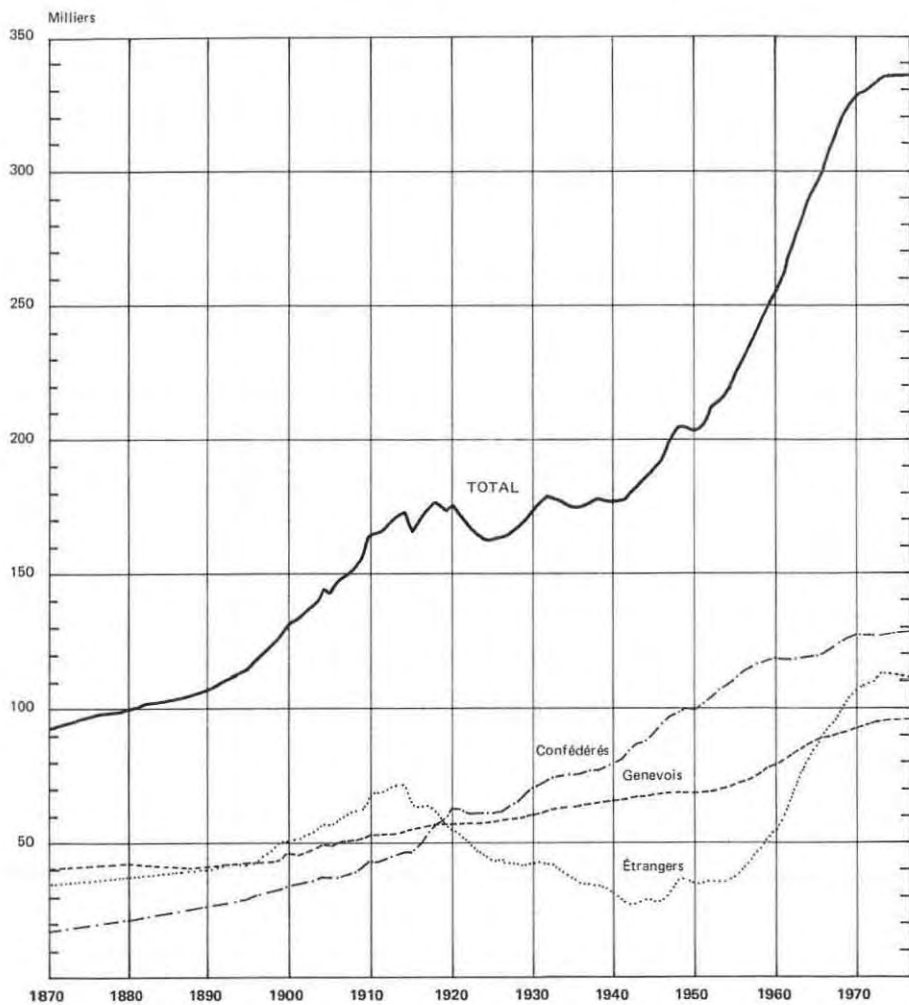

POPULATION RÉSIDENTE, SELON L'ORIGINE, DEPUIS 1870
(répartition en pour cent)

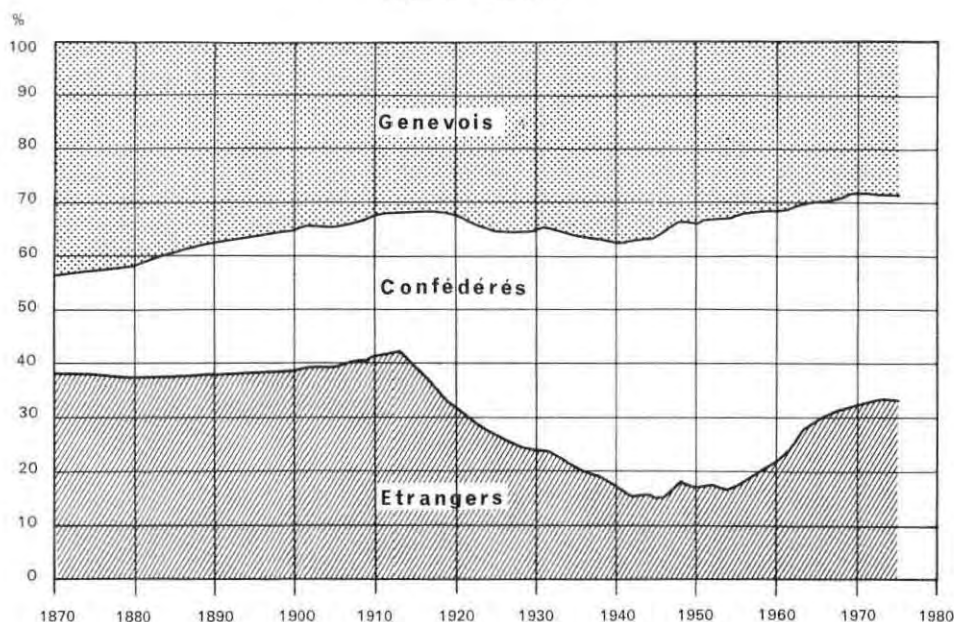

POPULATION RÉSIDENTE, SELON LE SEXE, DEPUIS 1960

Situation au 31.12.

Unité : Nombre

| | HOMMES | FEMMES | TOTAL | FEMMES POUR 1 000 HOMMES | | HOMMES | FEMMES | TOTAL | FEMMES POUR 1 000 HOMMES |
|------|---------|---------|---------|-----------------------------------|------|---------|---------|---------|-----------------------------------|
| | 1 | 2 | 3 | 4 | | 1 | 2 | 3 | 4 |
| 1960 | 118 103 | 135 600 | 253 703 | 1 148 | 1970 | 152 891 | 173 849 | 326 740 | 1 137 |
| 1961 | 121 780 | 138 374 | 260 154 | 1 136 | 1971 | 154 189 | 175 264 | 329 453 | 1 137 |
| 1962 | 126 970 | 143 931 | 270 901 | 1 136 | 1972 | 155 057 | 176 560 | 331 617 | 1 139 |
| 1963 | 131 203 | 148 513 | 279 716 | 1 132 | 1973 | 156 433 | 177 777 | 334 210 | 1 136 |
| 1964 | 135 320 | 153 509 | 288 829 | 1 134 | 1974 | 157 324 | 178 836 | 336 160 | 1 137 |
| 1965 | 136 519 | 157 217 | 293 736 | 1 152 | 1975 | 157 197 | 178 537 | 335 734 | 1 136 |
| 1966 | 140 574 | 160 757 | 301 331 | 1 144 | 1976 | | | | |
| 1967 | 144 988 | 163 931 | 308 919 | 1 131 | 1977 | | | | |
| 1968 | 147 656 | 167 811 | 315 467 | 1 137 | 1978 | | | | |
| 1969 | 151 126 | 171 629 | 322 755 | 1 136 | 1979 | | | | |

POPULATION RÉSIDENTE D'ORIGINE SUISSE,
SELON LE CANTON D'ORIGINE, DEPUIS 1973

Situation au 31 décembre

Unité : Nombre

| CANTON D'ORIGINE | 1973 | 1974 | 1975 | CANTON D'ORIGINE | 1973 | 1974 | 1975 |
|------------------|--------|--------|--------|------------------|----------------|----------------|----------------|
| Genève | 94 686 | 95 401 | 96 151 | Schaffhouse | 909 | 886 | 892 |
| Appenzell | 979 | 986 | 1 006 | Schwytz | 755 | 750 | 758 |
| Argovie | 4 551 | 4 453 | 4 538 | Soleure | 2 026 | 2 039 | 2 049 |
| Bâle | 3 004 | 3 048 | 3 086 | Tessin | 3 975 | 3 968 | 3 995 |
| Berne | 26 562 | 26 655 | 26 716 | Thurgovie | 1 643 | 1 640 | 1 663 |
| Fribourg | 19 488 | 19 457 | 19 501 | Unterwald | 451 | 474 | 493 |
| Glaris | 498 | 494 | 500 | Uri | 239 | 266 | 250 |
| Grisons | 1 671 | 1 738 | 1 755 | Valais | 11 742 | 11 959 | 12 111 |
| Lucerne | 2 746 | 2 767 | 2 819 | Vaud | 27 470 | 27 434 | 27 611 |
| Neuchâtel | 8 899 | 8 931 | 8 948 | Zoug | 319 | 330 | 317 |
| Saint-Gall | 3 128 | 3 119 | 3 179 | Zurich | 6 066 | 6 059 | 6 126 |
| | | | | TOTAL | 221 807 | 222 854 | 224 464 |

POPULATION RÉSIDENTE D'ORIGINE ÉTRANGÈRE,
SELON LA NATIONALITÉ, DEPUIS 1973

Situation au 31 décembre

Unité : Nombre

| NATIONALITÉ | 1973 | 1974 | 1975 | NATIONALITÉ | 1973 | 1974 | 1975 |
|-----------------|---------------|---------------|---------------|----------------|----------------|----------------|----------------|
| Europe | 99 322 | 99 426 | 96 731 | Mexique | 118 | 110 | 120 |
| dont | | | | Argentine | 244 | 273 | 182 |
| Allemagne | 4 844 | 4 755 | 4 579 | Bésil | 230 | 261 | 282 |
| Autriche | 1 051 | 1 026 | 982 | Venezuela | 84 | 78 | 91 |
| Belgique | 1 333 | 1 337 | 1 288 | Afrique | 2 040 | 2 223 | 2 503 |
| Danemark | 295 | 284 | 273 | dont | | | |
| Espagne | 20 952 | 21 500 | 21 047 | Algérie | 391 | 411 | 453 |
| Finlande | 199 | 176 | 197 | Egypte | 340 | 386 | 440 |
| France | 21 680 | 21 284 | 20 518 | Maroc | 274 | 306 | 301 |
| Gde-Bretagne | 5 498 | 5 461 | 5 347 | Tunisie | 330 | 302 | 334 |
| Grèce | 887 | 888 | 839 | Asie | 3 300 | 3 703 | 3 919 |
| Hollande | 1 376 | 1 341 | 1 213 | dont | | | |
| Hongrie | 183 | 203 | 184 | Iran | 461 | 520 | 522 |
| Italie | 36 591 | 36 467 | 35 393 | Israël | 355 | 390 | 399 |
| Liechtenstein | 54 | 63 | 47 | Liban | 215 | 222 | 239 |
| Norvège | 325 | 330 | 307 | Turquie | 409 | 459 | 449 |
| Pologne | 200 | 231 | 217 | Inde | 386 | 436 | 485 |
| Portugal | 1 039 | 1 190 | 1 273 | Chine | 60 | 78 | 103 |
| Suède | 956 | 936 | 885 | Japon | 368 | 388 | 399 |
| Tchécoslovaquie | 156 | 161 | 136 | Océanie | 380 | 380 | 367 |
| URSS | 560 | 599 | 753 | dont | | | |
| Yougoslavie | 596 | 640 | 652 | Australie | 304 | 306 | 290 |
| Amérique | 6 003 | 6 189 | 6 408 | Apatrides | 1 358 | 1 345 | 1 342 |
| dont | | | | TOTAL | 112 403 | 113 306 | 111 270 |
| Canada | 578 | 650 | 699 | | | | |
| USA | 3 952 | 3 881 | 3 898 | | | | |

POPULATION RÉSIDENTE, SELON LE SEXE, L'ORIGINE ET LA LANGUE MATERNELLE, EN 1970 ⁽¹⁾

Situation au 1er décembre

| LANGUE MATERNELLE | SUISSES | | | ÉTRANGERS | | | TOTAL | | |
|-------------------------------|------------------|-----------------|----------------|------------------|-----------------|----------------|------------------|-----------------|----------------|
| | Sexe masculin | Sexe féminin | Total | Sexe masculin | Sexe féminin | Total | Sexe masculin | Sexe féminin | Total |
| | 1 | 2 | 3 | 4 | 5 | 6 | 7 | 8 | 9 |
| Allemand | 12 686 | 17 023 | 29 709 | 2 867 | 3 650 | 6 517 | 15 553 | 20 673 | 36 226 |
| Français | 84 975 | 98 148 | 183 123 | 16 478 | 17 174 | 33 652 | 101 453 | 115 322 | 216 775 |
| Italien | 1 285 | 2 701 | 3 986 | 18 655 | 13 633 | 32 288 | 19 940 | 16 334 | 36 274 |
| Romanche | 142 | 145 | 287 | 10 | 7 | 17 | 152 | 152 | 304 |
| Anglais | 162 | 789 | 951 | 4 098 | 5 254 | 9 352 | 4 260 | 6 043 | 10 303 |
| Grec | 22 | 64 | 86 | 351 | 346 | 697 | 373 | 410 | 783 |
| Hollandais | 16 | 138 | 154 | 593 | 771 | 1 364 | 609 | 909 | 1 518 |
| Langues scandinaves | 10 | 129 | 139 | 550 | 813 | 1 363 | 560 | 942 | 1 502 |
| Espagnol | 90 | 488 | 578 | 10 603 | 9 150 | 19 753 | 10 693 | 9 638 | 20 331 |
| Langues slaves du sud | 21 | 47 | 68 | 249 | 259 | 508 | 270 | 306 | 576 |
| Tchèque, Slovaque | 5 | 23 | 28 | 294 | 252 | 546 | 299 | 275 | 574 |
| Autres lan- gues slaves | 53 | 189 | 242 | 467 | 573 | 1 040 | 520 | 762 | 1 282 |
| Hongrois | 56 | 98 | 154 | 423 | 327 | 750 | 479 | 425 | 904 |
| Autres langues européennes | 25 | 102 | 127 | 640 | 740 | 1 380 | 665 | 842 | 1 507 |
| Arabe | 4 | 18 | 22 | 454 | 224 | 678 | 458 | 242 | 700 |
| Turc | 2 | 7 | 9 | 123 | 86 | 209 | 125 | 93 | 218 |
| Autres langues asiatiques | 22 | 90 | 112 | 741 | 784 | 1 525 | 763 | 874 | 1 637 |
| Autres langues | 2 | 3 | 5 | 103 | 77 | 180 | 105 | 80 | 185 |
| TOTAL | 99 578 | 120 202 | 219 780 | 57 699 | 54 120 | 111 819 | 157 277 | 174 322 | 331 599 |

(1) Résultats du recensement fédéral de la population.

POPULATION RÉSIDENTE, SELON LA RELIGION, DEPUIS 1900

Situation au 31 décembre

| | Nombres absolus | | | | | Répartition en pour-mille | | | | |
|------|-----------------|--------------------|-------------------|---------------|---------|---------------------------|---------------------------------|-------------------|---------------|-------|
| | Protestants | Catholiques (1) | Israélites (2) | Autres (3) | Total | Protes- tants | Catho- liques ⁽¹⁾ | Israélites (2) | Autres (3) | Total |
| 1900 | 61 792 | 68 928 | * | 1 669 | 132 389 | 466 | 521 | * | 13 | 1 000 |
| 1910 | 73 327 | 87 886 | * | 4 773 | 165 986 | 442 | 529 | * | 29 | 1 000 |
| 1920 | 87 768 | 81 919 | * | 5 112 | 174 799 | 502 | 469 | * | 29 | 1 000 |
| 1930 | 92 920 | 75 642 | * | 4 938 | 173 500 | 536 | 436 | * | 28 | 1 000 |
| 1941 | 95 373 | 75 448 | 2 439 | 3 184 | 176 444 | 540 | 428 | 14 | 18 | 1 000 |
| 1950 | 97 877 | 83 780 | 3 044 | 17 855 | 202 556 | 483 | 414 | 15 | 88 | 1 000 |
| 1960 | 118 103 | 118 989 | 3 678 | 12 933 | 253 703 | 466 | 469 | 14 | 51 | 1 000 |
| 1970 | 126 271 | 172 132 | 4 321 | 24 016 | 326 740 | 386 | 527 | 13 | 74 | 1 000 |
| 1971 | 125 439 | 173 492 | 4 419 | 26 103 | 329 453 | 382 | 526 | 13 | 79 | 1 000 |
| 1972 | 124 187 | 174 461 | 4 507 | 28 462 | 331 617 | 374 | 526 | 14 | 86 | 1 000 |
| 1973 | 123 069 | 176 074 | 4 490 | 30 577 | 334 210 | 368 | 527 | 13 | 92 | 1 000 |
| 1974 | 122 123 | 176 799 | 4 535 | 32 703 | 336 160 | 363 | 526 | 13 | 98 | 1 000 |
| 1975 | 121 336 | 175 349 | 4 483 | 34 566 | 335 734 | 361 | 522 | 13 | 104 | 1 000 |
| 1976 | | | | | | | | | | |
| 1977 | | | | | | | | | | |
| 1978 | | | | | | | | | | |
| 1979 | | | | | | | | | | |

(1) Jusqu'en 1950, y compris les catholiques chrétiens. Dès 1960, ceux-ci figurent dans « autres ».

(2) Les israélites sont compris dans « autres » jusqu'en 1930.

(3) Y compris les personnes sans religion.

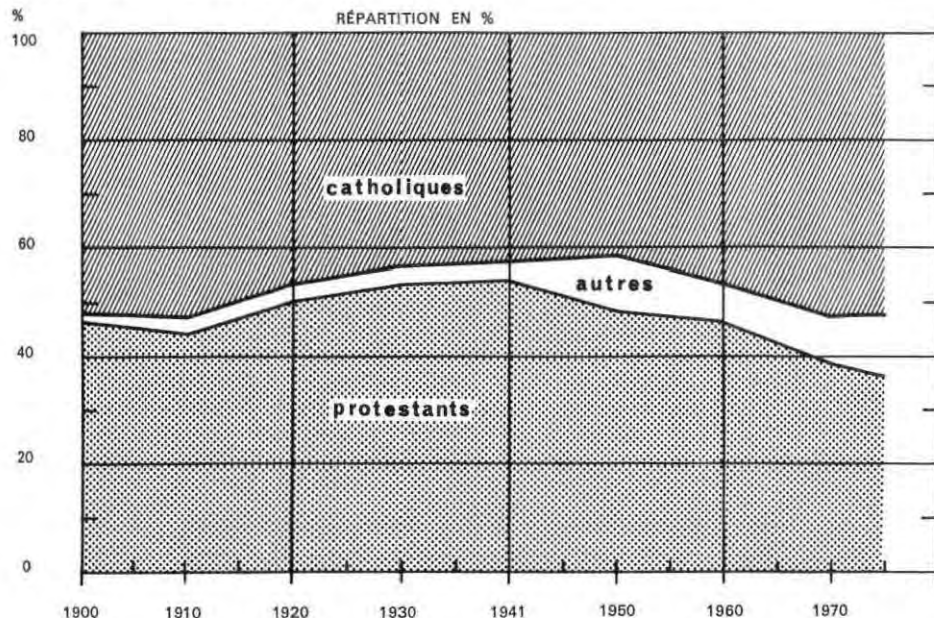

POPULATION RÉSIDENTE, SELON LE SEXE ET L'ÉTAT CIVIL, DEPUIS 1965

Situation au 31 décembre

| | NOMBRES ABSOLUS | | | | | POUR MILLE | | | | |
|----------------------|-----------------|---------|--------|----------|---------|--------------|--------|-------|----------|-------|
| | Célibataires | Mariés | Veufs | Divorcés | TOTAL | Célibataires | Mariés | Veufs | Divorcés | TOTAL |
| | 1 | 2 | 3 | 4 | 5 | 6 | 7 | 8 | 9 | 10 |
| SEXE MASCULIN | | | | | | | | | | |
| 1965 | 61 336 | 68 869 | 2 902 | 3 412 | 136 519 | 449 | 504 | 21 | 26 | 1 000 |
| 1966 | 62 667 | 71 446 | 2 919 | 3 542 | 140 574 | 446 | 508 | 21 | 25 | 1 000 |
| 1967 | 64 036 | 74 246 | 3 001 | 3 705 | 144 988 | 441 | 512 | 21 | 26 | 1 000 |
| 1968 | 64 296 | 76 465 | 3 017 | 3 878 | 147 656 | 436 | 518 | 20 | 26 | 1 000 |
| 1969 | 64 871 | 79 102 | 3 044 | 4 109 | 151 126 | 430 | 523 | 20 | 27 | 1 000 |
| 1970 | 64 610 | 80 888 | 3 077 | 4 316 | 152 891 | 423 | 529 | 20 | 28 | 1 000 |
| 1971 | 64 694 | 81 893 | 3 100 | 4 504 | 154 191 | 420 | 531 | 20 | 29 | 1 000 |
| 1972 | 64 711 | 82 481 | 3 114 | 4 691 | 155 057 | 417 | 532 | 20 | 31 | 1 000 |
| 1973 | 65 278 | 83 048 | 3 150 | 4 957 | 156 432 | 417 | 531 | 20 | 32 | 1 000 |
| 1974 | 65 489 | 83 577 | 3 159 | 5 099 | 157 324 | 416 | 531 | 20 | 33 | 1 000 |
| 1975 | 65 375 | 83 316 | 3 157 | 5 349 | 157 197 | 416 | 530 | 20 | 34 | 1 000 |
| SEXE FÉMININ | | | | | | | | | | |
| 1965 | 62 978 | 72 103 | 15 181 | 6 955 | 157 217 | 400 | 459 | 97 | 44 | 1 000 |
| 1966 | 64 396 | 73 913 | 15 238 | 7 210 | 160 757 | 400 | 460 | 95 | 45 | 1 000 |
| 1967 | 65 939 | 75 042 | 15 489 | 7 461 | 163 931 | 402 | 458 | 94 | 46 | 1 000 |
| 1968 | 67 658 | 76 709 | 15 597 | 7 847 | 167 811 | 403 | 457 | 93 | 47 | 1 000 |
| 1969 | 68 816 | 78 853 | 15 771 | 8 189 | 171 629 | 401 | 459 | 92 | 48 | 1 000 |
| 1970 | 69 112 | 80 433 | 15 843 | 8 461 | 173 849 | 397 | 463 | 91 | 49 | 1 000 |
| 1971 | 69 218 | 81 300 | 15 996 | 8 748 | 175 262 | 395 | 464 | 91 | 50 | 1 000 |
| 1972 | 69 480 | 81 898 | 16 109 | 9 073 | 176 560 | 394 | 464 | 91 | 51 | 1 000 |
| 1973 | 69 798 | 82 299 | 16 286 | 9 394 | 177 777 | 393 | 463 | 92 | 52 | 1 000 |
| 1974 | 70 004 | 82 764 | 16 391 | 9 677 | 178 836 | 391 | 463 | 92 | 54 | 1 000 |
| 1975 | 69 542 | 82 461 | 16 535 | 9 999 | 178 537 | 389 | 462 | 93 | 56 | 1 000 |
| ENSEMBLE | | | | | | | | | | |
| 1965 | 124 314 | 140 972 | 18 083 | 10 367 | 293 736 | 423 | 480 | 62 | 35 | 1 000 |
| 1966 | 127 063 | 145 359 | 18 157 | 10 752 | 301 331 | 422 | 482 | 60 | 36 | 1 000 |
| 1967 | 129 975 | 149 288 | 18 490 | 11 666 | 308 919 | 421 | 483 | 60 | 36 | 1 000 |
| 1968 | 131 954 | 153 174 | 18 614 | 11 725 | 315 467 | 418 | 486 | 59 | 37 | 1 000 |
| 1969 | 133 687 | 157 955 | 18 815 | 12 298 | 322 755 | 415 | 489 | 58 | 38 | 1 000 |
| 1970 | 133 722 | 161 321 | 18 920 | 12 777 | 326 740 | 409 | 494 | 58 | 39 | 1 000 |
| 1971 | 133 912 | 163 193 | 19 096 | 13 252 | 329 453 | 407 | 495 | 58 | 40 | 1 000 |
| 1972 | 134 251 | 164 379 | 19 223 | 13 764 | 331 617 | 405 | 496 | 58 | 41 | 1 000 |
| 1973 | 135 076 | 165 347 | 19 436 | 14 351 | 334 210 | 404 | 495 | 58 | 43 | 1 000 |
| 1974 | 135 493 | 166 341 | 19 550 | 14 776 | 336 160 | 403 | 495 | 58 | 44 | 1 000 |
| 1975 | 134 917 | 165 777 | 19 692 | 15 348 | 335 734 | 402 | 494 | 58 | 46 | 1 000 |

POPULATION RÉSIDENTE, SELON LE SEXE ET LE GROUPE D'AGES, DEPUIS 1965

Situation au 31 décembre

| | Nombres absolus | | | | Répartition en pour mille | | | |
|----------------------|-----------------|-----------|----------------|---------|---------------------------|-----------|----------------|-------|
| | 0-19 ans | 20-64 ans | 65 ans et plus | Total | 0-19 ans | 20-64 ans | 65 ans et plus | Total |
| SEXE MASCULIN | | | | | | | | |
| 1965 | 35 931 | 88 049 | 12 539 | 136 519 | 263 | 645 | 92 | 1 000 |
| 1966 | 36 868 | 90 875 | 12 831 | 140 574 | 263 | 646 | 91 | 1 000 |
| 1967 | 38 029 | 93 823 | 13 136 | 144 988 | 262 | 647 | 91 | 1 000 |
| 1968 | 39 137 | 95 100 | 13 419 | 147 656 | 265 | 644 | 91 | 1 000 |
| 1969 | 39 969 | 97 339 | 13 818 | 151 126 | 264 | 645 | 91 | 1 000 |
| 1970 | 40 254 | 98 337 | 14 300 | 152 891 | 263 | 643 | 94 | 1 000 |
| 1971 | 40 961 | 98 581 | 14 649 | 154 191 | 266 | 639 | 95 | 1 000 |
| 1972 | 41 602 | 98 484 | 14 971 | 155 057 | 268 | 635 | 97 | 1 000 |
| 1973 | 42 199 | 98 923 | 15 311 | 156 433 | 270 | 632 | 98 | 1 000 |
| 1974 | 42 489 | 99 205 | 15 630 | 157 324 | 270 | 631 | 99 | 1 000 |
| 1975 | 42 364 | 98 993 | 15 840 | 157 197 | 269 | 630 | 101 | 1 000 |
| SEXE FÉMININ | | | | | | | | |
| 1965 | 35 614 | 100 012 | 21 591 | 157 217 | 227 | 636 | 137 | 1 000 |
| 1966 | 36 415 | 102 337 | 22 005 | 160 757 | 226 | 637 | 137 | 1 000 |
| 1967 | 37 452 | 103 788 | 22 691 | 163 931 | 228 | 634 | 138 | 1 000 |
| 1968 | 38 519 | 106 082 | 23 210 | 167 811 | 230 | 632 | 138 | 1 000 |
| 1969 | 39 420 | 108 467 | 23 742 | 171 629 | 230 | 632 | 138 | 1 000 |
| 1970 | 40 167 | 109 388 | 24 294 | 173 849 | 231 | 629 | 140 | 1 000 |
| 1971 | 40 925 | 109 510 | 24 827 | 175 262 | 233 | 625 | 142 | 1 000 |
| 1972 | 41 658 | 109 555 | 25 347 | 176 560 | 236 | 620 | 144 | 1 000 |
| 1973 | 41 855 | 109 960 | 25 962 | 177 777 | 235 | 619 | 146 | 1 000 |
| 1974 | 42 142 | 110 218 | 26 476 | 178 836 | 236 | 616 | 148 | 1 000 |
| 1975 | 41 887 | 109 652 | 26 998 | 178 537 | 235 | 614 | 151 | 1 000 |
| ENSEMBLE | | | | | | | | |
| 1965 | 71 545 | 188 061 | 34 130 | 293 736 | 244 | 640 | 116 | 1 000 |
| 1966 | 73 283 | 193 212 | 34 836 | 301 331 | 243 | 641 | 116 | 1 000 |
| 1967 | 75 481 | 197 611 | 35 827 | 308 919 | 244 | 640 | 116 | 1 000 |
| 1968 | 77 656 | 201 182 | 36 629 | 315 467 | 246 | 638 | 116 | 1 000 |
| 1969 | 79 389 | 205 806 | 37 560 | 322 755 | 246 | 638 | 116 | 1 000 |
| 1970 | 80 421 | 207 765 | 38 594 | 326 740 | 246 | 636 | 118 | 1 000 |
| 1971 | 81 886 | 208 091 | 39 476 | 329 453 | 248 | 632 | 120 | 1 000 |
| 1972 | 83 260 | 208 039 | 40 318 | 331 617 | 251 | 627 | 122 | 1 000 |
| 1973 | 84 054 | 208 883 | 41 273 | 334 210 | 252 | 625 | 123 | 1 000 |
| 1974 | 84 631 | 209 423 | 42 106 | 336 160 | 252 | 623 | 125 | 1 000 |
| 1975 | 84 251 | 208 645 | 42 838 | 355 734 | 251 | 621 | 128 | 1 000 |

POPULATION RÉSIDENTE, SELON LE SEXE ET LE GROUPE D'ÂGES,
PAR COMMUNE, EN 1975

Situation au 31 décembre

Unité : Nombre

| Communes | Total | | | | Dont femmes | | | |
|--------------------|----------|-----------|----------------|---------|-------------|-----------|----------------|---------|
| | 0-19 ans | 20-64 ans | 65 ans et plus | Total | 0-19 ans | 20-64 ans | 65 ans et plus | Total |
| | 1 | 2 | 3 | 4 | 5 | 6 | 7 | 8 |
| Genève-Ville | 30 236 | 99 563 | 25 960 | 155 759 | 15 320 | 53 654 | 16 702 | 85 676 |
| Anières | 347 | 686 | 115 | 1 148 | 158 | 310 | 60 | 528 |
| Bellevue | 227 | 397 | 77 | 701 | 102 | 207 | 27 | 336 |
| Bernex | 1 929 | 3 797 | 798 | 6 524 | 957 | 1 931 | 522 | 3 410 |
| Carouge | 3 093 | 8 509 | 1 666 | 13 268 | 1 509 | 4 383 | 1 054 | 6 946 |
| Chêne-Bougeries | 2 479 | 4 958 | 1 147 | 8 584 | 1 271 | 2 691 | 717 | 4 679 |
| Chêne-Bourg | 1 260 | 3 102 | 622 | 4 984 | 602 | 1 608 | 395 | 2 605 |
| Choulex | 148 | 332 | 106 | 586 | 76 | 171 | 70 | 317 |
| Collonge-Bellerive | 1 266 | 2 284 | 446 | 3 996 | 623 | 1 192 | 255 | 2 070 |
| Cologny | 652 | 1 445 | 382 | 2 479 | 351 | 766 | 216 | 1 333 |
| Confignon | 532 | 939 | 208 | 1 679 | 240 | 467 | 138 | 845 |
| Corsier | 360 | 672 | 91 | 1 123 | 158 | 322 | 46 | 526 |
| Genthod | 314 | 498 | 162 | 974 | 142 | 278 | 104 | 524 |
| Grand-Saconnex | 1 883 | 4 219 | 518 | 6 620 | 948 | 2 225 | 312 | 3 485 |
| Hermance | 178 | 343 | 65 | 586 | 84 | 194 | 42 | 320 |
| Lancy | 7 309 | 14 818 | 1 786 | 23 913 | 3 617 | 7 627 | 1 038 | 12 282 |
| Meinier | 419 | 793 | 92 | 1 304 | 192 | 411 | 52 | 655 |
| Meyrin | 6 011 | 11 691 | 818 | 18 520 | 2 967 | 5 920 | 499 | 9 386 |
| Onex | 5 431 | 9 662 | 1 102 | 16 195 | 2 721 | 5 009 | 700 | 8 430 |
| Plan-les-Quates | 892 | 1 860 | 394 | 3 146 | 440 | 932 | 222 | 1 594 |
| Pregny-Chambésy | 494 | 1 074 | 249 | 1 817 | 242 | 535 | 137 | 914 |
| Puplinge | 235 | 478 | 66 | 779 | 110 | 234 | 38 | 382 |
| Thônex | 2 386 | 5 391 | 974 | 8 751 | 1 128 | 2 834 | 637 | 4 599 |
| Troinex | 341 | 585 | 125 | 1 051 | 176 | 285 | 84 | 545 |
| Vandœuvres | 411 | 796 | 247 | 1 454 | 228 | 397 | 159 | 784 |
| Vernier | 7 718 | 15 371 | 2 184 | 25 273 | 3 776 | 7 806 | 1 356 | 12 938 |
| Versoix | 2 339 | 4 229 | 570 | 7 138 | 1 163 | 2 195 | 339 | 3 697 |
| Veyrier | 1 597 | 2 872 | 638 | 5 107 | 792 | 1 509 | 364 | 2 665 |
| Agglomération | 80 487 | 201 364 | 41 608 | 323 459 | 40 093 | 106 093 | 26 285 | 172 471 |
| Aire-la-Ville | 93 | 181 | 27 | 301 | 47 | 86 | 11 | 144 |
| Avully | 631 | 1 035 | 91 | 1 757 | 316 | 522 | 51 | 889 |
| Avusy | 171 | 289 | 60 | 520 | 70 | 145 | 27 | 242 |
| Bardonnex | 349 | 721 | 120 | 1 190 | 170 | 368 | 65 | 603 |
| Cartigny | 111 | 286 | 77 | 474 | 46 | 131 | 47 | 224 |
| Céigny | 161 | 282 | 58 | 501 | 79 | 141 | 34 | 254 |
| Chaney | 130 | 262 | 58 | 450 | 65 | 130 | 31 | 226 |
| Collex-Bossy | 144 | 287 | 75 | 506 | 69 | 137 | 51 | 257 |
| Dardagny | 204 | 427 | 94 | 725 | 92 | 214 | 54 | 360 |
| Gy | 50 | 105 | 19 | 174 | 28 | 52 | 7 | 87 |
| Jussy | 252 | 463 | 92 | 807 | 96 | 221 | 52 | 369 |
| Laconnex | 94 | 152 | 34 | 280 | 42 | 72 | 18 | 132 |
| Perly-Certoux | 516 | 1 097 | 66 | 1 679 | 244 | 539 | 39 | 822 |
| Presinge | 122 | 234 | 64 | 420 | 63 | 117 | 46 | 226 |
| Russin | 116 | 194 | 45 | 355 | 62 | 105 | 26 | 193 |
| Satigny | 496 | 1 078 | 221 | 1 795 | 236 | 493 | 131 | 860 |
| Soral | 124 | 188 | 29 | 341 | 69 | 86 | 23 | 178 |
| Communes rurales | 3 764 | 7 281 | 1 230 | 12 275 | 1 794 | 3 559 | 713 | 6 066 |
| TOTAL | 84 251 | 208 645 | 42 838 | 335 734 | 41 887 | 109 652 | 26 998 | 178 537 |

POPULATION RÉSIDENTE, SELON L'ORIGINE, LE SEXE ET L'ÂGE, EN 1975

Situation au 31 décembre

Unité: Nombre

| AGE (1) | SUISSES | | | ÉTRANGERS | | | TOTAL | | |
|---------|---------------|--------------|---------|---------------|--------------|---------|---------------|--------------|---------|
| | Sexe masculin | Sexe féminin | Total | Sexe masculin | Sexe féminin | Total | Sexe masculin | Sexe féminin | Total |
| | 1 | 2 | 3 | 4 | 5 | 6 | 7 | 8 | 9 |
| 0 | 970 | 952 | 1 922 | 881 | 857 | 1 738 | 1 851 | 1 809 | 3 660 |
| 1- 4 | 4 373 | 4 128 | 8 501 | 4 181 | 3 958 | 8 139 | 8 554 | 8 086 | 16 640 |
| 5- 9 | 5 943 | 5 530 | 11 473 | 4 916 | 4 754 | 9 670 | 10 859 | 10 284 | 21 143 |
| 10-14 | 6 774 | 6 531 | 13 305 | 4 407 | 4 249 | 8 656 | 11 181 | 10 780 | 21 961 |
| 15-19 | 6 952 | 7 747 | 14 699 | 2 967 | 3 181 | 6 148 | 9 919 | 10 928 | 20 847 |
| 20-24 | 7 883 | 8 460 | 16 343 | 2 623 | 4 056 | 6 679 | 10 506 | 12 516 | 23 022 |
| 25-29 | 7 909 | 9 882 | 17 791 | 5 029 | 5 552 | 10 581 | 12 938 | 15 434 | 28 372 |
| 30-34 | 8 102 | 10 400 | 18 502 | 6 438 | 5 753 | 12 191 | 14 540 | 16 153 | 30 693 |
| 35-39 | 6 718 | 8 175 | 14 893 | 6 793 | 5 365 | 12 158 | 13 511 | 13 540 | 27 051 |
| 40-44 | 7 027 | 8 200 | 15 227 | 5 523 | 4 323 | 9 846 | 12 550 | 12 523 | 25 073 |
| 45-49 | 6 890 | 8 266 | 15 156 | 4 228 | 3 640 | 7 868 | 11 118 | 11 906 | 23 024 |
| 50-54 | 6 782 | 8 134 | 14 916 | 3 103 | 2 761 | 5 864 | 9 885 | 10 895 | 20 780 |
| 55-59 | 5 508 | 6 764 | 12 272 | 1 699 | 1 505 | 3 204 | 7 207 | 8 269 | 15 476 |
| 60-64 | 5 327 | 7 188 | 12 515 | 1 411 | 1 228 | 2 639 | 6 738 | 8 416 | 15 154 |
| 65-69 | 5 121 | 7 347 | 12 468 | 912 | 1 119 | 2 031 | 6 033 | 8 466 | 14 499 |
| 70-74 | 3 955 | 6 483 | 10 438 | 614 | 871 | 1 485 | 4 569 | 7 354 | 11 923 |
| 75-79 | 2 549 | 4 782 | 7 331 | 367 | 724 | 1 091 | 2 916 | 5 506 | 8 422 |
| 80-84 | 1 314 | 3 070 | 4 384 | 237 | 511 | 748 | 1 551 | 3 581 | 5 132 |
| 85-89 | 488 | 1 284 | 1 772 | 101 | 289 | 390 | 589 | 1 573 | 2 162 |
| 90 et + | 143 | 413 | 556 | 39 | 105 | 144 | 182 | 518 | 700 |
| 0-19 | 25 012 | 24 888 | 49 900 | 17 352 | 16 999 | 34 351 | 42 364 | 41 887 | 84 251 |
| 20-64 | 62 146 | 75 469 | 137 615 | 36 847 | 34 183 | 71 030 | 98 993 | 109 652 | 208 645 |
| 65 et + | 13 570 | 23 379 | 36 949 | 2 270 | 3 619 | 5 889 | 15 840 | 26 998 | 42 838 |
| TOTAL | 100 728 | 123 736 | 224 464 | 56 469 | 54 801 | 111 270 | 157 197 | 178 537 | 335 734 |

(1) En années révolues.

POPULATION RÉSIDENTE SELON LE SEXE, L'ORIGINE, L'ÉTAT CIVIL ET LE GROUPE D'ÂGES, EN 1975

Situation au 31 décembre

Unité: Nombre

| | GENEVOIS | | | CONFÉDÉRÉS | | | ÉTRANGERS | | | TOTAL | | |
|---------------------|---------------|--------------|--------|---------------|--------------|---------|---------------|--------------|---------|---------------|--------------|---------|
| | Sexe masculin | Sexe féminin | Total | Sexe masculin | Sexe féminin | Total | Sexe masculin | Sexe féminin | Total | Sexe masculin | Sexe féminin | Total |
| | | | | | | | | | | | | |
| Célibataires | | | | | | | | | | | | |
| 0 - 19 | 16 176 | 16 395 | 32 571 | 25 003 | 26 314 | 51 317 | 24 196 | 26 833 | 51 029 | 65 375 | 69 542 | 134 917 |
| 20 - 64 | 10 469 | 9 830 | 20 299 | 14 540 | 14 971 | 29 511 | 17 344 | 16 893 | 34 237 | 42 353 | 41 694 | 84 047 |
| 65 et plus | 5 361 | 5 114 | 10 475 | 9 983 | 9 842 | 19 825 | 6 065 | 9 024 | 15 689 | 22 009 | 23 980 | 45 989 |
| | 346 | 1 451 | 1 797 | 480 | 1 501 | 1 981 | 187 | 916 | 1 103 | 1 013 | 3 868 | 4 881 |
| Mariés | | | | | | | | | | | | |
| 0 - 19 | 24 594 | 26 206 | 50 800 | 28 347 | 32 524 | 60 871 | 30 375 | 23 731 | 54 106 | 83 316 | 82 461 | 165 777 |
| 20 - 64 | — | 31 | 31 | 3 | 56 | 59 | 8 | 106 | 114 | 11 | 193 | 204 |
| 65 et plus | 19 197 | 21 907 | 41 104 | 23 647 | 28 553 | 52 200 | 28 771 | 22 849 | 51 620 | 71 615 | 73 309 | 144 924 |
| | 5 397 | 4 268 | 9 665 | 4 697 | 3 915 | 8 612 | 1 596 | 776 | 2 372 | 11 690 | 8 959 | 20 649 |
| Veufs | | | | | | | | | | | | |
| 0 - 19 | 1 219 | 6 831 | 8 050 | 1 350 | 7 077 | 8 427 | 588 | 2 627 | 3 215 | 3 157 | 16 585 | 19 692 |
| 20 - 64 | — | — | — | — | — | — | — | — | — | — | — | — |
| 65 et plus | 240 | 1 588 | 1 828 | 310 | 1 952 | 2 262 | 242 | 911 | 1 153 | 792 | 4 451 | 5 143 |
| | 979 | 5 243 | 6 222 | 1 040 | 5 125 | 6 165 | 346 | 1 716 | 2 062 | 2 365 | 12 084 | 14 449 |
| Divorcés | | | | | | | | | | | | |
| 0 - 19 | 1 415 | 3 315 | 4 730 | 2 624 | 5 074 | 7 698 | 1 310 | 1 610 | 2 920 | 5 349 | 9 999 | 15 348 |
| 20 - 64 | — | — | — | — | — | — | — | — | — | — | — | — |
| 65 et plus | 1 205 | 2 519 | 3 724 | 2 203 | 3 994 | 6 197 | 1 169 | 1 399 | 2 568 | 4 577 | 7 912 | 12 489 |
| | 210 | 796 | 1 006 | 421 | 1 080 | 1 501 | 141 | 211 | 352 | 772 | 2 087 | 2 859 |
| TOTAL | | | | | | | | | | | | |
| 0 - 19 | 43 404 | 52 747 | 96 151 | 57 324 | 70 989 | 128 313 | 56 469 | 54 801 | 111 270 | 157 197 | 178 537 | 335 734 |
| 20 - 64 | 10 469 | 9 861 | 20 330 | 14 543 | 15 027 | 29 570 | 17 352 | 16 999 | 34 351 | 42 364 | 41 887 | 84 251 |
| 65 et plus | 26 003 | 31 128 | 57 131 | 36 143 | 44 341 | 80 484 | 36 847 | 34 183 | 71 030 | 98 993 | 109 652 | 208 645 |
| | 6 932 | 11 758 | 18 690 | 6 638 | 11 621 | 18 259 | 2 270 | 3 619 | 5 889 | 15 840 | 26 998 | 42 838 |

POPULATION RÉSIDENTE, SELON LE SEXE ET L'ÂGE, EN 1975
(situation au 31 décembre)

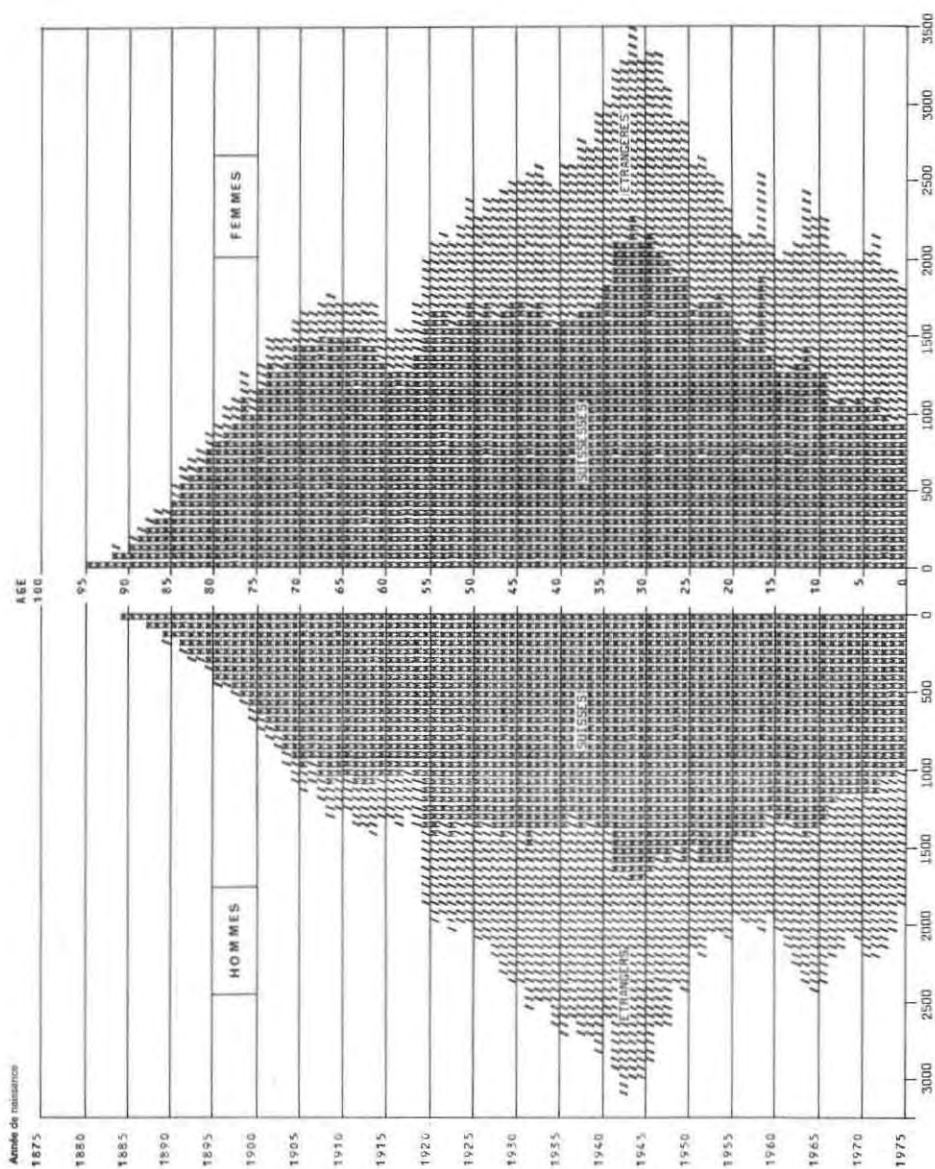

POPULATION RESIDENTE DE MOINS DE 25 ANS, SELON LE SEXE ET L'AGE,
DEPUIS 1972

Situation au 31 décembre

Unité : Nombre

| AGE ⁽¹⁾ | 1972 | | | 1973 | | | 1974 | | | 1975 | | |
|--------------------|---------------|---------------|----------------|---------------|---------------|----------------|---------------|---------------|----------------|---------------|---------------|----------------|
| | Sexe masculin | Sexe féminin | TOTAL | Sexe masculin | Sexe féminin | TOTAL | Sexe masculin | Sexe féminin | TOTAL | Sexe masculin | Sexe féminin | TOTAL |
| | 1 | 2 | 3 | 4 | 5 | 6 | 7 | 8 | 9 | 10 | 11 | 12 |
| 0 | 2 246 | 2 160 | 4 406 | 2 217 | 1 969 | 4 186 | 2 035 | 1 978 | 4 013 | 1 851 | 1 809 | 3 660 |
| 1 | 2 258 | 2 132 | 4 390 | 2 201 | 2 167 | 4 368 | 2 185 | 1 982 | 4 167 | 2 034 | 1 935 | 3 969 |
| 2 | 2 132 | 2 037 | 4 169 | 2 237 | 2 094 | 4 331 | 2 206 | 2 147 | 4 353 | 2 161 | 1 959 | 4 120 |
| 3 | 2 119 | 1 978 | 4 097 | 2 099 | 2 004 | 4 103 | 2 235 | 2 080 | 4 315 | 2 166 | 2 123 | 4 289 |
| 4 | 2 235 | 2 053 | 4 288 | 2 099 | 1 964 | 4 063 | 2 122 | 1 997 | 4 119 | 2 193 | 2 069 | 4 262 |
| 0-4 | 10 990 | 10 360 | 21 350 | 10 853 | 10 198 | 21 051 | 10 783 | 10 184 | 20 967 | 10 405 | 9 895 | 20 300 |
| 5 | 2 224 | 2 125 | 4 349 | 2 225 | 2 058 | 4 283 | 2 074 | 1 964 | 4 038 | 2 107 | 1 989 | 4 096 |
| 6 | 2 381 | 2 304 | 4 685 | 2 238 | 2 116 | 4 354 | 2 210 | 2 074 | 4 284 | 2 041 | 1 941 | 3 982 |
| 7 | 2 458 | 2 298 | 4 756 | 2 396 | 2 275 | 4 671 | 2 216 | 2 088 | 4 304 | 2 168 | 2 035 | 4 203 |
| 8 | 2 410 | 2 406 | 4 816 | 2 434 | 2 314 | 4 748 | 2 370 | 2 259 | 4 629 | 2 203 | 2 064 | 4 267 |
| 9 | 2 328 | 2 118 | 4 446 | 2 392 | 2 396 | 4 788 | 2 410 | 2 308 | 4 718 | 2 340 | 2 255 | 4 595 |
| 5-9 | 11 801 | 11 251 | 23 052 | 11 685 | 11 159 | 22 844 | 11 280 | 10 693 | 21 973 | 10 859 | 10 284 | 21 143 |
| 10 | 2 104 | 2 008 | 4 112 | 2 323 | 2 123 | 4 446 | 2 368 | 2 391 | 4 759 | 2 401 | 2 290 | 4 691 |
| 11 | 2 011 | 1 953 | 3 964 | 2 079 | 2 025 | 4 104 | 2 313 | 2 120 | 4 433 | 2 358 | 2 397 | 4 755 |
| 12 | 1 901 | 1 987 | 3 888 | 1 992 | 1 973 | 3 965 | 2 071 | 2 039 | 4 110 | 2 301 | 2 098 | 4 399 |
| 13 | 1 954 | 1 829 | 3 783 | 1 884 | 2 011 | 3 895 | 2 000 | 1 971 | 3 971 | 2 102 | 2 027 | 4 129 |
| 14 | 1 901 | 1 824 | 3 725 | 1 954 | 1 831 | 3 785 | 1 900 | 2 034 | 3 934 | 2 019 | 1 968 | 3 987 |
| 10-14 | 9 871 | 9 601 | 19 472 | 10 232 | 9 963 | 20 195 | 10 652 | 10 555 | 21 207 | 11 181 | 10 780 | 21 961 |
| 15 | 1 838 | 1 903 | 3 741 | 1 906 | 1 912 | 3 818 | 1 976 | 1 914 | 3 890 | 1 926 | 2 102 | 4 028 |
| 16 | 1 779 | 2 266 | 4 045 | 1 901 | 2 327 | 4 228 | 1 952 | 2 388 | 4 340 | 2 028 | 2 483 | 4 511 |
| 17 | 1 793 | 1 983 | 3 776 | 1 817 | 2 014 | 3 831 | 1 952 | 2 164 | 4 116 | 2 000 | 2 157 | 4 157 |
| 18 | 1 678 | 1 998 | 3 676 | 1 902 | 1 999 | 3 901 | 1 869 | 1 978 | 3 847 | 2 001 | 2 069 | 4 070 |
| 19 | 1 852 | 2 296 | 4 148 | 1 903 | 2 283 | 4 186 | 2 025 | 2 266 | 4 291 | 1 964 | 2 117 | 4 081 |
| 15-19 | 8 940 | 10 446 | 19 386 | 9 429 | 10 535 | 19 964 | 9 774 | 10 710 | 20 484 | 9 919 | 10 928 | 20 847 |
| 20 | 2 028 | 2 425 | 4 453 | 1 901 | 2 514 | 4 415 | 1 952 | 2 451 | 4 403 | 2 069 | 2 339 | 4 408 |
| 21 | 2 035 | 2 446 | 4 481 | 2 138 | 2 531 | 4 669 | 1 978 | 2 499 | 4 477 | 2 051 | 2 472 | 4 523 |
| 22 | 2 258 | 2 688 | 4 946 | 2 108 | 2 549 | 4 657 | 2 210 | 2 620 | 4 830 | 2 028 | 2 511 | 4 539 |
| 23 | 2 262 | 2 912 | 5 174 | 2 313 | 2 799 | 5 112 | 2 137 | 2 586 | 4 723 | 2 238 | 2 616 | 4 854 |
| 24 | 2 475 | 3 058 | 5 533 | 2 319 | 2 940 | 5 259 | 2 405 | 2 884 | 5 289 | 2 120 | 2 578 | 4 698 |
| 20-24 | 11 058 | 13 529 | 24 587 | 10 779 | 13 333 | 24 112 | 10 682 | 13 040 | 23 722 | 10 506 | 12 516 | 23 022 |
| TOTAL | 52 660 | 55 187 | 107 847 | 52 978 | 55 188 | 108 166 | 53 171 | 55 182 | 108 353 | 52 870 | 54 403 | 107 273 |

(1) En années révolues.

POPULATION RÉSIDENTE SELON LE SEXE ET L'ORIGINE, DEPUIS 1965

Situation au 31 décembre

| | Nombres absolus | | | | | Pour-mille | | | |
|----------------------|-----------------|------------|---------|-----------|---------|------------|------------|-------|-----------|
| | Suisse | | | Etrangers | Total | Suisse | | | Etrangers |
| | Genevois | Confédérés | Total | | | Genevois | Confédérés | Total | |
| SEXE MASCULIN | | | | | | | | | |
| 1965 | 21 883 | 31 142 | 53 025 | 22 937 | 75 962 | 288 | 410 | 698 | 302 |
| 1966 | 21 552 | 30 558 | 52 110 | 24 102 | 76 212 | 283 | 401 | 684 | 316 |
| 1967 | 21 117 | 30 425 | 51 542 | 25 482 | 77 024 | 274 | 395 | 669 | 331 |
| 1968 | 20 655 | 30 095 | 50 750 | 25 417 | 76 167 | 271 | 395 | 666 | 334 |
| 1969 | 20 460 | 30 013 | 50 473 | 26 812 | 77 285 | 265 | 388 | 653 | 347 |
| 1970 | 20 305 | 29 816 | 50 121 | 27 061 | 77 182 | 263 | 386 | 649 | 351 |
| 1971 | 20 034 | 29 031 | 49 065 | 27 304 | 76 369 | 262 | 380 | 642 | 358 |
| 1972 | 19 617 | 28 162 | 47 779 | 27 095 | 74 874 | 262 | 376 | 638 | 362 |
| 1973 | 19 122 | 26 970 | 46 092 | 27 373 | 73 465 | 260 | 367 | 627 | 373 |
| 1974 | 18 678 | 26 125 | 44 803 | 27 004 | 71 807 | 260 | 364 | 624 | 376 |
| 1975 | 18 258 | 25 393 | 43 651 | 26 432 | 70 083 | 261 | 362 | 623 | 377 |
| SEXE FÉMININ | | | | | | | | | |
| 1965 | 28 103 | 39 939 | 68 042 | 25 899 | 93 941 | 299 | 425 | 724 | 276 |
| 1966 | 27 683 | 39 165 | 66 848 | 26 516 | 93 364 | 297 | 419 | 716 | 284 |
| 1967 | 27 256 | 38 750 | 66 006 | 27 241 | 93 247 | 292 | 416 | 708 | 292 |
| 1968 | 26 896 | 38 445 | 65 341 | 27 678 | 93 019 | 289 | 413 | 702 | 298 |
| 1969 | 26 819 | 38 274 | 65 093 | 29 027 | 94 120 | 285 | 407 | 692 | 308 |
| 1970 | 26 670 | 38 136 | 64 806 | 29 271 | 94 077 | 284 | 405 | 689 | 311 |
| 1971 | 26 371 | 37 328 | 63 699 | 29 156 | 92 855 | 284 | 402 | 686 | 314 |
| 1972 | 25 988 | 36 629 | 62 617 | 28 961 | 91 578 | 284 | 400 | 684 | 316 |
| 1973 | 25 494 | 35 162 | 60 656 | 28 993 | 89 649 | 285 | 392 | 677 | 323 |
| 1974 | 25 036 | 34 337 | 59 373 | 28 558 | 87 931 | 285 | 390 | 675 | 325 |
| 1975 | 24 626 | 33 693 | 58 319 | 27 357 | 85 676 | 288 | 393 | 681 | 319 |
| ENSEMBLE | | | | | | | | | |
| 1965 | 49 986 | 71 081 | 121 067 | 48 836 | 169 903 | 294 | 419 | 713 | 287 |
| 1966 | 49 235 | 69 723 | 118 958 | 50 618 | 169 576 | 290 | 411 | 701 | 299 |
| 1967 | 48 373 | 69 175 | 117 548 | 52 723 | 170 271 | 284 | 406 | 690 | 310 |
| 1968 | 47 551 | 68 540 | 116 091 | 53 095 | 169 186 | 281 | 405 | 686 | 314 |
| 1969 | 47 279 | 68 287 | 115 566 | 55 839 | 171 405 | 276 | 398 | 674 | 326 |
| 1970 | 46 975 | 67 952 | 114 927 | 56 332 | 171 259 | 274 | 397 | 671 | 329 |
| 1971 | 46 405 | 66 359 | 112 764 | 56 460 | 169 224 | 274 | 392 | 666 | 334 |
| 1972 | 45 605 | 64 791 | 110 396 | 56 056 | 166 452 | 274 | 389 | 663 | 337 |
| 1973 | 44 616 | 62 132 | 106 748 | 56 366 | 163 114 | 273 | 381 | 654 | 346 |
| 1974 | 43 714 | 60 462 | 104 176 | 55 562 | 159 738 | 274 | 378 | 652 | 348 |
| 1975 | 42 884 | 59 086 | 101 970 | 53 789 | 155 759 | 275 | 380 | 655 | 345 |

POPULATION RÉSIDENTE D'ORIGINE SUISSE, SELON LE CANTON D'ORIGINE,
DEPUIS 1973

Situation au 31 décembre

Unité: Nombre

| CANTON D'ORIGINE | 1973 | 1974 | 1975 | CANTON D'ORIGINE | 1973 | 1974 | 1975 |
|------------------|--------|--------|--------|------------------|----------------|----------------|----------------|
| Genève | 44 616 | 43 714 | 42 884 | Schaffhouse | 432 | 406 | 402 |
| Appenzell | 438 | 416 | 410 | Schwyz | 412 | 370 | 370 |
| Argovie | 2 453 | 2 269 | 2 210 | Soleure | 1 029 | 978 | 973 |
| Bâle | 1 475 | 1 444 | 1 449 | Tessin | 2 148 | 2 083 | 2 034 |
| Berne | 12 694 | 12 405 | 12 032 | Thurgovie | 824 | 820 | 823 |
| Fribourg | 9 220 | 8 976 | 8 779 | Unterwald | 195 | 187 | 189 |
| Glaris | 256 | 250 | 243 | Uri | 106 | 114 | 101 |
| Grisons | 860 | 907 | 849 | Valais | 5 762 | 5 669 | 5 569 |
| Lucerne | 1 373 | 1 359 | 1 349 | Vaud | 13 238 | 12 837 | 12 501 |
| Neuchâtel | 4 593 | 4 477 | 4 370 | Zoug | 121 | 138 | 132 |
| Saint-Gall | 1 496 | 1 465 | 1 471 | Zurich | 3 004 | 2 892 | 2 830 |
| | | | | TOTAL | 106 745 | 104 176 | 101 970 |

POPULATION RÉSIDENTE D'ORIGINE ÉTRANGÈRE, SELON LA NATIONALITÉ,
DEPUIS 1973

Situation au 31 décembre

Unité: Nombre

| NATIONALITÉ | 1973 | 1974 | 1975 | NATIONALITÉ | 1973 | 1974 | 1975 |
|-----------------|--------|--------|--------|----------------|---------------|---------------|---------------|
| Europe | 49 218 | 48 202 | 46 229 | Mexique | 68 | 55 | 65 |
| dont Allemagne | 1 814 | 1 732 | 1 626 | Argentine | 149 | 163 | 166 |
| Autriche | 439 | 395 | 373 | Brésil | 157 | 171 | 167 |
| Belgique | 484 | 473 | 455 | Venezuela | 61 | 53 | 55 |
| Danemark | 123 | 120 | 101 | Afrique | 1 227 | 1 269 | 1 408 |
| Espagne | 11 197 | 11 325 | 11 142 | dont Algérie | 231 | 236 | 267 |
| Finlande | 114 | 99 | 103 | Egypte | 252 | 289 | 322 |
| France | 10 175 | 9 811 | 9 187 | Maroc | 138 | 134 | 122 |
| Grande-Bretagne | 2 368 | 2 304 | 2 153 | Tunisie | 218 | 180 | 190 |
| Grèce | 559 | 551 | 508 | Asie | 1 927 | 2 073 | 2 103 |
| Hollande | 471 | 432 | 339 | dont Iran | 275 | 297 | 299 |
| Hongrie | 98 | 115 | 88 | Israël | 243 | 238 | 233 |
| Italie | 18 971 | 18 351 | 17 531 | Liban | 126 | 111 | 114 |
| Liechtenstein | 38 | 48 | 36 | Turquie | 208 | 248 | 239 |
| Norvège | 137 | 120 | 102 | Inde | 194 | 213 | 240 |
| Pologne | 119 | 143 | 148 | Chine | 6 | 17 | 16 |
| Portugal | 477 | 504 | 602 | Japon | 186 | 184 | 181 |
| Suède | 418 | 385 | 345 | Océanie | 132 | 152 | 140 |
| Tchécoslovaquie | 57 | 76 | 64 | dont Australie | 106 | 123 | 111 |
| URSS | 472 | 483 | 598 | Apatrides | 834 | 813 | 755 |
| Yougoslavie | 354 | 364 | 361 | TOTAL | 56 369 | 55 562 | 53 789 |
| Amérique | 3 031 | 3 053 | 3 154 | | | | |
| dont Canada | 315 | 346 | 366 | | | | |
| USA | 1 786 | 1 766 | 1 819 | | | | |

POPULATION RÉSIDENTE SELON L'ORIGINE, LE SEXE ET L'ÂGE, EN 1975

Situation au 31 décembre

Unité : Nombre

| | SUISSES | | | ÉTRANGERS | | | TOTAL | | |
|--------------|---------------|---------------|----------------|---------------|---------------|---------------|---------------|---------------|----------------|
| | Sexe masculin | Sexe féminin | Total | Sexe masculin | Sexe féminin | Total | Sexe masculin | Sexe féminin | Total |
| 0 | 300 | 279 | 579 | 377 | 362 | 739 | 677 | 641 | 1 318 |
| 1 - 4 | 1 325 | 1 244 | 2 569 | 1 691 | 1 761 | 3 452 | 3 016 | 3 005 | 6 021 |
| 5 - 9 | 1 731 | 1 618 | 3 349 | 1 856 | 1 829 | 3 685 | 3 587 | 3 447 | 7 034 |
| 10 - 14 | 2 044 | 2 072 | 4 116 | 1 641 | 1 593 | 3 234 | 3 685 | 3 665 | 7 350 |
| 15 - 19 | 2 712 | 3 162 | 5 874 | 1 239 | 1 400 | 2 639 | 3 951 | 4 562 | 8 513 |
| 20 - 24 | 4 019 | 4 225 | 8 244 | 1 357 | 2 379 | 3 736 | 5 376 | 6 604 | 11 980 |
| 25 - 29 | 3 339 | 4 185 | 7 524 | 2 467 | 2 949 | 5 416 | 5 806 | 7 134 | 12 940 |
| 30 - 34 | 2 938 | 3 874 | 6 812 | 3 023 | 2 711 | 5 734 | 5 961 | 6 585 | 12 546 |
| 35 - 39 | 2 436 | 3 062 | 5 498 | 3 100 | 2 487 | 5 587 | 5 536 | 5 549 | 11 085 |
| 40 - 44 | 2 609 | 3 495 | 6 104 | 2 638 | 2 230 | 4 868 | 5 247 | 5 725 | 10 972 |
| 45 - 49 | 3 086 | 3 993 | 7 079 | 2 112 | 1 941 | 4 053 | 5 198 | 5 934 | 11 132 |
| 50 - 54 | 3 406 | 4 506 | 7 912 | 1 633 | 1 622 | 3 255 | 5 039 | 6 128 | 11 167 |
| 55 - 59 | 2 901 | 3 878 | 6 779 | 1 013 | 968 | 1 981 | 3 914 | 4 846 | 8 760 |
| 60 - 64 | 2 995 | 4 359 | 7 354 | 837 | 790 | 1 627 | 3 832 | 5 149 | 8 981 |
| 65 - 69 | 2 893 | 4 501 | 7 394 | 539 | 681 | 1 220 | 3 432 | 5 182 | 8 614 |
| 70 - 74 | 2 279 | 4 001 | 6 280 | 401 | 597 | 998 | 2 680 | 4 598 | 7 278 |
| 75 - 79 | 1 463 | 2 994 | 4 457 | 263 | 500 | 763 | 1 726 | 3 494 | 5 220 |
| 80 - 84 | 821 | 1 937 | 2 758 | 157 | 314 | 471 | 978 | 2 251 | 3 229 |
| 85 - 89 | 276 | 735 | 1 011 | 68 | 179 | 247 | 344 | 914 | 1 258 |
| 90 et plus | 78 | 199 | 277 | 20 | 64 | 84 | 98 | 263 | 361 |
| 0 - 19 | 8 112 | 8 375 | 16 487 | 6 804 | 6 945 | 13 749 | 14 916 | 15 320 | 30 236 |
| 20 - 64 | 27 729 | 35 577 | 63 306 | 18 180 | 18 077 | 36 257 | 45 909 | 53 654 | 99 563 |
| 65 et plus | 7 810 | 14 367 | 22 177 | 1 448 | 2 335 | 3 783 | 9 258 | 16 702 | 25 960 |
| TOTAL | 43 651 | 58 319 | 101 970 | 26 432 | 27 357 | 53 789 | 70 083 | 85 676 | 155 759 |

POPULATION RÉSIDENTE SELON LE SEXE, LE GROUPE D'ÂGES ET LE QUARTIER, EN 1975

| | Unité : Nombre | | | | | | | | | | | |
|----------------------------------|----------------|---------------|----------------|---------------|---------------|---------------|----------------|---------------|---------------|---------------|----------------|----------------|
| | Hommes | | | | | Femmes | | | | | Total | |
| | 0-19 ans | 20-64 ans | 65 ans et + | Total | 0-19 ans | 20-64 ans | 65 ans et + | Total | 0-19 ans | 20-64 ans | 65 ans et + | Total |
| Situation au 31 décembre | | | | | | | | | | | | |
| Cité - Centre | 676 | 2 144 | 492 | 3 312 | 698 | 2 642 | 1 044 | 4 384 | 1 374 | 4 786 | 1 536 | 7 696 |
| Saint-Gervais - Chantepoulet | 419 | 1 283 | 267 | 1 969 | 361 | 1 441 | 513 | 2 315 | 780 | 2 724 | 780 | 4 284 |
| Délices - Grottes - Montbrillant | 1 047 | 3 560 | 727 | 5 334 | 994 | 3 724 | 1 208 | 5 926 | 2 041 | 7 284 | 1 935 | 11 260 |
| Pâquis | 815 | 2 712 | 457 | 3 984 | 782 | 2 928 | 851 | 4 561 | 1 597 | 5 640 | 1 308 | 8 545 |
| Total Cité | 2 957 | 9 699 | 1 943 | 14 599 | 2 835 | 10 735 | 3 616 | 17 186 | 5 792 | 20 434 | 5 559 | 31 785 |
| Champel | 1 252 | 3 704 | 838 | 5 854 | 1 529 | 5 245 | 1 583 | 8 357 | 2 781 | 9 009 | 2 421 | 14 211 |
| La Cluse | 1 111 | 4 071 | 805 | 5 987 | 1 197 | 4 964 | 1 608 | 7 769 | 2 308 | 9 035 | 2 413 | 13 756 |
| Jonction | 1 271 | 4 018 | 847 | 6 136 | 1 310 | 4 318 | 1 578 | 7 206 | 2 581 | 8 336 | 2 425 | 13 342 |
| Bâtie - Acacias | 467 | 1 447 | 226 | 2 140 | 497 | 1 511 | 455 | 2 463 | 964 | 2 958 | 681 | 4 603 |
| Total Plainpalais | 4 101 | 13 300 | 2 716 | 20 117 | 4 533 | 16 038 | 5 224 | 25 795 | 8 634 | 29 338 | 7 940 | 45 912 |
| Eaux-Vives - Lac | 1 680 | 5 237 | 1 099 | 8 016 | 1 743 | 6 060 | 2 057 | 9 860 | 3 423 | 11 297 | 3 156 | 17 876 |
| Florissant - Malagnon | 954 | 2 486 | 715 | 4 155 | 1 029 | 3 410 | 1 188 | 5 627 | 1 983 | 5 896 | 1 903 | 9 782 |
| Total Eaux-Vives | 2 634 | 7 723 | 1 814 | 12 171 | 2 772 | 9 470 | 3 245 | 15 487 | 5 406 | 17 193 | 5 059 | 27 658 |
| Sécheron | 451 | 1 394 | 273 | 2 118 | 414 | 1 605 | 469 | 2 488 | 865 | 2 999 | 742 | 4 606 |
| ONU | 11 | 97 | 9 | 117 | 10 | 128 | 14 | 152 | 21 | 225 | 23 | 269 |
| Grand-Pré - Vermont | 909 | 3 043 | 666 | 4 618 | 889 | 3 686 | 1 025 | 5 600 | 1 798 | 6 729 | 1 691 | 10 218 |
| Bouchet - Moillebeu | 1 123 | 2 773 | 375 | 4 271 | 1 207 | 3 189 | 650 | 5 046 | 2 330 | 5 962 | 1 025 | 9 317 |
| Charmilles - Châtelaine | 1 875 | 5 220 | 925 | 8 020 | 1 849 | 6 082 | 1 675 | 9 606 | 3 724 | 11 302 | 2 600 | 17 626 |
| Saint-Jean - Aire | 855 | 2 660 | 537 | 4 052 | 811 | 2 721 | 784 | 4 316 | 1 666 | 5 381 | 1 321 | 8 368 |
| Total Petit-Saconnex | 5 224 | 15 187 | 2 785 | 23 196 | 5 180 | 17 411 | 4 617 | 27 208 | 10 404 | 32 598 | 7 402 | 50 401 |
| TOTAL GÉNÉRAL | 14 916 | 45 909 | 9 258 | 70 083 | 15 320 | 53 654 | 16 702 | 85 676 | 30 236 | 99 563 | 25 960 | 155 759 |

POPULATION RÉSIDENTE SELON LE QUARTIER DE DOMICILE, DEPUIS 1964

| | Unité: Nombre | | | | | | | | | | | | |
|----------------------------------|----------------|----------------|----------------|----------------|----------------|----------------|----------------|----------------|----------------|----------------|----------------|----------------|--|
| | 1964 | 1965 | 1966 | 1967 | 1968 | 1969 | 1970 | 1971 | 1972 | 1973 | 1974 | 1975 | |
| Situation au 31 décembre | | | | | | | | | | | | | |
| Cité - Centre | 12 186 | 11 705 | 11 327 | 10 931 | 10 553 | 10 436 | 9 829 | 9 365 | 8 876 | 8 493 | 7 951 | 7 696 | |
| Saint-Gervais - Chantepoulet | 6 945 | 6 351 | 6 178 | 5 810 | 5 654 | 5 612 | 5 386 | 5 168 | 4 941 | 4 788 | 4 456 | 4 284 | |
| Délices - Grottes - Montbrillant | 13 441 | 12 955 | 12 785 | 12 578 | 12 441 | 12 492 | 12 261 | 12 044 | 11 954 | 11 533 | 11 752 | 11 260 | |
| Pâquis | 11 239 | 10 955 | 10 766 | 10 746 | 10 566 | 10 622 | 10 563 | 10 328 | 9 886 | 9 570 | 8 967 | 8 545 | |
| Total Cité | 43 811 | 41 966 | 41 056 | 40 065 | 39 214 | 39 162 | 38 029 | 36 905 | 35 657 | 34 384 | 33 126 | 31 785 | |
| Champel | 12 835 | 12 795 | 13 521 | 14 506 | 14 966 | 14 929 | 15 123 | 14 911 | 14 681 | 14 313 | 14 403 | 14 211 | |
| La Cluse | 15 227 | 14 930 | 14 801 | 15 127 | 14 849 | 14 837 | 14 942 | 14 722 | 14 486 | 14 266 | 14 035 | 13 756 | |
| Jonction | 15 558 | 15 531 | 15 290 | 15 278 | 15 129 | 15 210 | 15 371 | 15 109 | 14 770 | 14 367 | 13 888 | 13 342 | |
| Bâtie - Accruais | 5 544 | 5 675 | 5 826 | 5 812 | 5 596 | 5 490 | 5 370 | 5 179 | 5 155 | 5 035 | 4 877 | 4 603 | |
| Total Plainpalais | 49 164 | 48 931 | 49 438 | 50 723 | 50 540 | 50 466 | 50 806 | 49 921 | 49 092 | 47 981 | 47 203 | 45 912 | |
| Eaux-Vives - Lac | 20 406 | 20 036 | 19 923 | 19 915 | 19 668 | 19 525 | 19 523 | 19 428 | 19 079 | 18 785 | 18 348 | 17 876 | |
| Florissant - Malagnou | 10 216 | 10 298 | 9 997 | 10 150 | 9 982 | 10 109 | 10 045 | 10 037 | 9 907 | 10 036 | 9 934 | 9 782 | |
| Total Eaux-Vives | 30 622 | 30 334 | 29 920 | 30 065 | 29 650 | 29 634 | 29 568 | 29 465 | 28 986 | 28 821 | 28 282 | 27 658 | |
| Sécheron | 4 825 | 4 782 | 4 575 | 4 564 | 4 704 | 4 813 | 4 651 | 4 690 | 4 691 | 4 608 | 4 577 | 4 606 | |
| ONU | 276 | 259 | 251 | 234 | 293 | 305 | 277 | 249 | 241 | 242 | 275 | 269 | |
| Grand-Pré - Vermont | 12 444 | 12 253 | 12 024 | 11 766 | 11 439 | 11 930 | 11 730 | 11 580 | 11 175 | 10 947 | 10 403 | 10 218 | |
| Bouchet - Moillebeau | 4 904 | 4 979 | 5 224 | 5 992 | 6 543 | 7 940 | 8 489 | 9 208 | 9 582 | 9 632 | 9 486 | 9 317 | |
| Charmilles - Châtelaine | 16 582 | 17 128 | 17 791 | 17 706 | 17 823 | 17 970 | 18 515 | 18 195 | 18 168 | 17 715 | 17 825 | 17 626 | |
| Saint-Jean - Aire | 8 721 | 9 271 | 9 297 | 9 156 | 8 980 | 9 185 | 9 184 | 9 011 | 8 860 | 8 784 | 8 561 | 8 368 | |
| Total Petit-Saconnex | 47 752 | 48 672 | 49 162 | 49 418 | 49 782 | 52 143 | 52 846 | 52 933 | 52 717 | 51 928 | 51 127 | 50 404 | |
| TOTAL GÉNÉRAL | 171 349 | 169 903 | 169 576 | 170 271 | 169 186 | 171 405 | 171 259 | 169 224 | 166 452 | 163 114 | 159 738 | 155 759 | |

Ménages

| | |
|-----------------------------|----|
| Genre | 54 |
| Taille | 55 |
| Type | 56 |
| Chef de ménage | 57 |
| sexe | 57 |
| âge | 57 |
| nombre d'enfants | 59 |
| Personnes de 65 ans et plus | 60 |

DÉFINITIONS

Les données sur les ménages sont établies lors des recensements de la population, c'est-à-dire tous les dix ans. Contrairement aux données sur les personnes, celles sur les ménages ne peuvent pas être estimées durant la période intercensitaire par la statistique progressive.

Le ménage est une unité statistique de second ordre formée par les unités de base, les personnes.

Un **ménage** est formé, soit d'un groupe de personnes qui habitent en commun, soit d'une personne seule ayant son propre ménage.

Par **ménage privé** on entend l'ensemble des personnes partageant un même logement, soit :

- les membres d'une famille vivant ensemble et les autres personnes habitant avec cette famille,
- les personnes seules, ou les groupes de personnes n'ayant pas entre elles de lien de parenté, qui vivent dans leur propre logement ou qui ont loué directement au propriétaire de la maison une chambre ne faisant pas partie de son logement.

Par **ménage collectif** on entend les groupes de personnes qui vivent non pas dans leur propre logement, mais dans des hôtels, pensions, internats, hôpitaux ou dans d'autres logis communs.

Tout ménage privé a obligatoirement un **chef**, qui est la personne s'étant elle-même désignée comme telle.

La **structure** du ménage est articulée autour du chef de ménage. Pour tous les membres on détermine le lien qui les unit au chef de ménage.

La structure du ménage est définie à partir du **noyau familial**. Le noyau peut être constitué :

- par un couple (chef de ménage et conjoint),
- par un groupe présentant un lien d'ascendance-descendance du premier degré :
 - chef de ménage et enfant(s)
 - chef de ménage et père ou (et) mère.

Les ménages privés sont qualifiés de ménages **familiaux** ou **non familiaux** selon qu'ils comportent ou non un noyau familial centré sur le chef de ménage.

SCHÉMA DES GENRES DE MÉNAGES

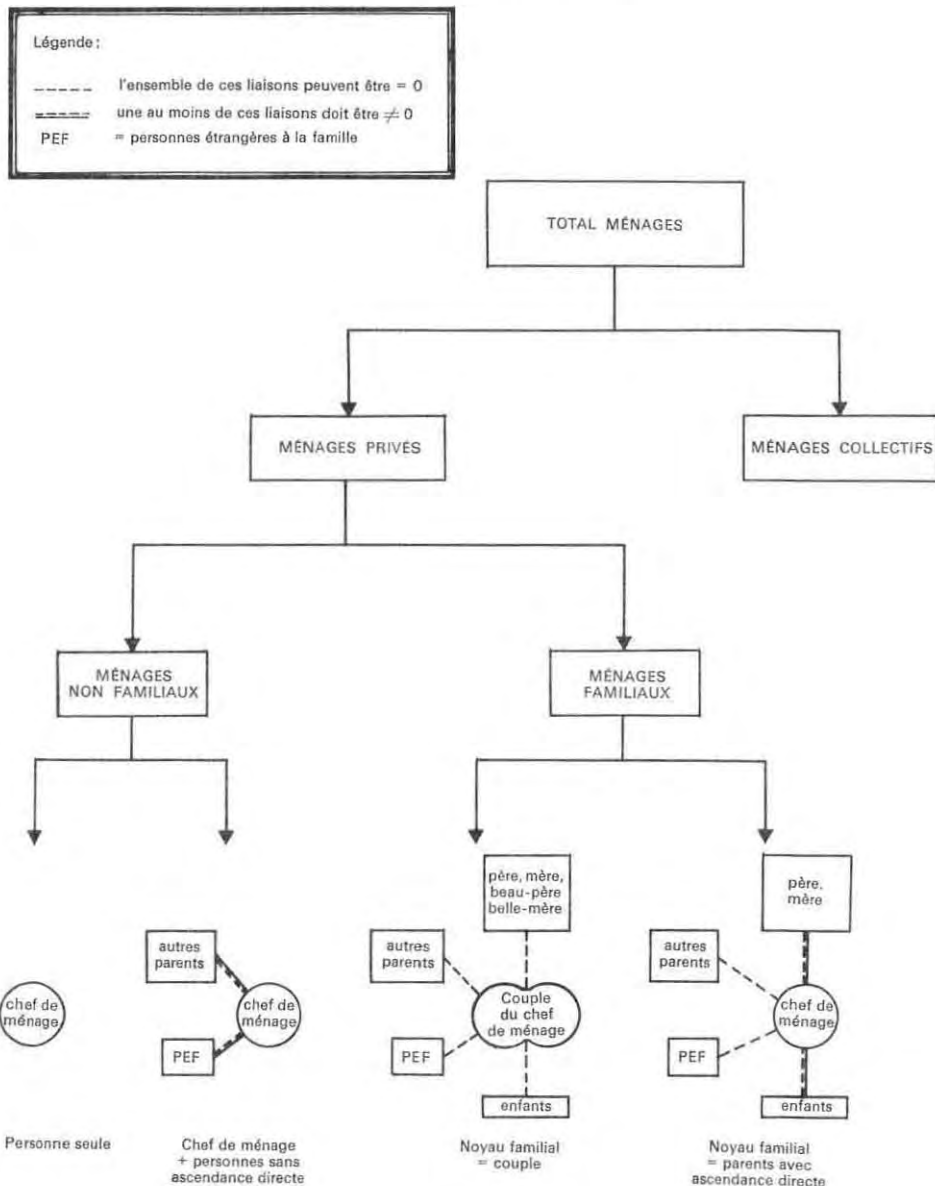

MÉNAGES ET NOMBRE MOYEN DE PERSONNES PAR MÉNAGE, DEPUIS 1860 ⁽¹⁾

Situation au 1er décembre

| | GENÈVE | | | SUISSE Personnes par ménage | | GENÈVE | | | SUISSE Personnes par ménage |
|------|------------|---------|-------------------------|-----------------------------------|------|------------|---------|-------------------------|-----------------------------------|
| | Population | Ménages | Personnes par ménage | | | Population | Ménages | Personnes par ménage | |
| 1860 | 82 876 | 18 558 | 4,5 | 4,8 | 1920 | 171 000 | 49 626 | 3,4 | 4,4 |
| 1870 | 88 791 | 21 315 | 4,2 | 4,8 | 1930 | 171 366 | 54 266 | 3,2 | 4,1 |
| 1880 | 99 712 | 25 386 | 3,9 | 4,7 | 1941 | 174 855 | 61 152 | 2,9 | 3,7 |
| 1888 | 105 509 | 28 279 | 3,7 | 4,6 | 1950 | 202 918 | 70 751 | 2,9 | 3,6 |
| 1900 | 132 609 | 35 450 | 3,7 | 4,5 | 1960 | 259 234 | 91 045 | 2,8 | 3,4 |
| 1910 | 154 906 | 43 992 | 3,5 | 4,5 | 1970 | 331 599 | 129 804 | 2,6 | 3,0 |

MÉNAGES SELON LE GENRE ET LA TAILLE, EN 1960 ET 1970 ⁽¹⁾

Situation au 1er décembre

| GENRE DE MÉNAGE | 1960 | | | 1970 | | |
|-----------------------------|---------------|----------------|-------------------------|----------------|----------------|-------------------------|
| | Ménages | Personnes | Personnes par ménage | Ménages | Personnes | Personnes par ménage |
| Ménages privés | 90 624 | 247 747 | 2,7 | 129 236 | 318 940 | 2,5 |
| Ménages familiaux | 61 671 | 201 890 | 3,3 | 83 532 | 259 253 | 3,1 |
| Ménages non familiaux | 28 953 | 45 857 | 1,6 | 45 704 | 59 687 | 1,3 |
| – d'une seule personne | 18 418 | 18 418 | 1,0 | 35 200 | 35 200 | 1,0 |
| – de plusieurs personnes | 10 535 | 27 439 | 2,6 | 10 504 | 24 487 | 2,3 |
| Ménages collectifs | 421 | 11 487 | 27,3 | 568 | 12 659 | 22,3 |
| Ensemble des ménages | 91 045 | 259 234 | 2,8 | 129 804 | 331 599 | 2,6 |

(1) Recensements fédéraux de la population.

MÉNAGES SELON LE TYPE, EN 1960 ET 1970 ⁽¹⁾

Situation au 1er décembre

Unité: Nombre

| TYPE DE MÉNAGE | NOMBRE DE MÉNAGES | |
|--|-------------------|----------------|
| | 1960 | 1970 |
| Ménages privés | 90 624 | 129 236 |
| Ménages familiaux | 61 671 | 83 532 |
| 1 Dont le noyau est constitué par le couple du chef de ménage | 55 430 | 76 466 |
| 1.1 Couple seul | 19 566 | 29 055 |
| 1.2 Couple avec enfants, total | 30 904 | 44 175 |
| 1.2.1 enfants seulement | 23 443 | 39 279 |
| 1.2.2 enfants + parents | 2 043 | 1 682 |
| 1.2.3 enfants + PEF ⁽²⁾ | 4 862 | 3 031 |
| 1.2.4 enfants + parents + PEF | 556 | 183 |
| 1.3 Couple avec parents | 1 308 | 1 087 |
| 1.4 Couple avec PEF | 3 353 | 2 044 |
| 1.5 Couple avec parents + PEF | 299 | 105 |
| 2 Dont le noyau n'est pas constitué par le couple du chef de ménage | 6 241 | 7 066 |
| 2.1 Chef de ménage avec enfants, total | 5 240 | 6 325 |
| 2.1.1 enfants seulement | 3 142 | 4 803 |
| 2.1.2 enfants + parents | 530 | 490 |
| 2.1.3 enfants + PEF | 1 349 | 962 |
| 2.1.4 enfants + parents + PEF | 219 | 70 |
| 2.2 Chef de ménage avec parents ⁽³⁾ | 808 | 668 |
| 2.3 Chef de ménage avec parents ⁽³⁾ + PEF | 193 | 73 |
| Ménages non familiaux | 28 953 | 45 704 |
| 1 Personne seule | 18 418 | 35 200 |
| 2 Chef de ménage avec personnes sans ascendance directe | 10 535 | 10 504 |
| 2.1 Chef de ménage + parenté ⁽⁴⁾ | 1 284 | 1 463 |
| 2.2 Chef de ménage + PEF | 8 829 | 8 823 |
| 2.3 Chef de ménage + parenté ⁽⁴⁾ + PEF | 422 | 218 |
| Ménages collectifs | 421 | 568 |
| TOTAL | 91 045 | 129 804 |

(1) Résultats des recensements fédéraux.

(2) PEF : personnes étrangères à la famille (domestiques, locataires de chambres, etc.).

(3) L'un au moins de ces parents doit avoir, avec le chef de ménage, un lien d'ascendance-descendance direct.

(4) Sans lien d'ascendance-descendance direct.

MÉNAGES SELON LE TYPE ET LA TAILLE OU LES CARACTÉRISTIQUES DU CHEF DE MÉNAGE, EN 1970 (1)

Situation au 1er décembre

Unité: Nombre

| TYPE DE MÉNAGE (2) | Ménages de . . . personnes | | | | | Ménage dont le chef est une femme | Ménages dont le chef est âgé de 65 ans et + | |
|------------------------------|----------------------------|---------------|---------------|---------------|--------------|-----------------------------------|---|---------------|
| | 1 | 2 | 3 | 4 | 5 et + | | Total | dont femmes |
| Ménages privés | 35 200 | 41 187 | 24 204 | 19 036 | 9 609 | 35 931 | 25 572 | 12 672 |
| Ménages familiaux | | 33 011 | 22 590 | 18 579 | 9 352 | 5 723 | 11 147 | 929 |
| 1 | | 29 055 | 20 525 | 17 871 | 9 015 | — | 9 940 | — |
| 1.1 | | 29 055 | . | . | . | — | 7 535 | — |
| 1.2 | | . | 18 131 | 17 304 | 8 740 | — | 1 355 | — |
| 1.2.1 | | . | 18 131 | 15 763 | 5 385 | — | 1 120 | — |
| 1.2.2 | | . | . | 737 | 945 | — | 97 | — |
| 1.2.3 | | . | . | 804 | 2 227 | — | 120 | — |
| 1.2.4 | | . | . | . | 183 | — | 18 | — |
| 1.3 | | . | 973 | 101 | 13 | — | 212 | — |
| 1.4 | | . | 1 421 | 399 | 224 | — | 806 | — |
| 1.5 | | . | . | 67 | 38 | — | 32 | — |
| 2 | | 3 956 | 2 065 | 708 | 337 | 5 723 | 1 207 | 929 |
| 2.1 | | 3 384 | 1 930 | 691 | 320 | 5 297 | 1 186 | 912 |
| 2.1.1 | | 3 384 | 1 101 | 257 | 61 | 4 160 | 915 | 713 |
| 2.1.2 | | . | 306 | 128 | 56 | 365 | 115 | 80 |
| 2.1.3 | | . | 523 | 277 | 162 | 724 | 131 | 101 |
| 2.1.4 | | . | . | 29 | 41 | 48 | 25 | 18 |
| 2.2 | | 572 | 86 | 7 | 3 | 382 | 20 | 17 |
| 2.3 | | . | 49 | 10 | 14 | 44 | 1 | — |
| Ménages non familiaux | 35 200 | 8 176 | 1 614 | 457 | 257 | 30 208 | 14 425 | 11 743 |
| 1 | 35 200 | . | . | . | . | 23 917 | 10 905 | 8 921 |
| 2 | | 8 176 | 1 614 | 457 | 257 | 6 291 | 3 520 | 2 822 |
| 2.1 | | 1 291 | 144 | 20 | 8 | 896 | 551 | 417 |
| 2.2 | | 6 885 | 1 311 | 383 | 214 | 5 265 | 2 885 | 2 337 |
| 2.3 | | . | 129 | 54 | 35 | 130 | 84 | 68 |
| Ménages collectifs | . | * | * | * | * | . | . | . |
| TOTAL | 35 200 | * | * | * | * | . | . | . |

(1) Résultats du recensement fédéral.

(2) Voir nomenclature et remarques page précédente.

MÉNAGES PRIVÉS, SELON LA TAILLE DU MÉNAGE ⁽¹⁾

Situation au 1er décembre

| | Ménages de ... personnes | | | | | | | | | | Total des ménages |
|----------------------------|--------------------------|--------|--------|--------|-------|-------|-------|-------|-------|---------|-------------------------|
| | 1 | 2 | 3 | 4 | 5 | 6 | 7 | 8 | 9 | 10 et + | |
| Nombres absolus : | | | | | | | | | | | |
| 1960 | 18 418 | 29 367 | 19 315 | 13 198 | 5 933 | 2 424 | 1 049 | 455 | 241 | 224 | 90 624 |
| 1970 | 35 200 | 41 187 | 24 204 | 19 036 | 6 674 | 1 915 | 665 | 215 | 77 | 63 | 129 236 |
| Répartition (%) : | | | | | | | | | | | |
| 1960 | 203 | 324 | 213 | 146 | 65 | 27 | 12 | 5 | 3 | 2 | 1 000 |
| 1970 | 272 | 319 | 187 | 147 | 52 | 15 | 5 | 2 | 1 | 0 | 1 000 |
| Variation 1960-1970 | | | | | | | | | | | |
| nombres absolus | 16 782 | 11 820 | 4 889 | 5 838 | 741 | -509 | -384 | -240 | -164 | -161 | 38 612 |
| pour cent | 91,1 | 40,2 | 25,3 | 44,2 | 12,5 | -21,0 | -36,6 | -52,7 | -68,0 | -71,9 | 42,6 |

NOMBRE DE PERSONNES DANS LES MÉNAGES PRIVÉS, SELON LA TAILLE DU MÉNAGE ⁽¹⁾

Situation au 1er décembre

| | Nombre de personnes dans les ménages de ... personnes | | | | | | | | | | Total des personnes |
|------------------------------|---|--------|--------|--------|--------|--------|-------|-------|-------|---------|---------------------------|
| | 1 | 2 | 3 | 4 | 5 | 6 | 7 | 8 | 9 | 10 et + | |
| Nombres absolus : | | | | | | | | | | | |
| 1960 | 18 418 | 58 734 | 57 945 | 52 792 | 29 665 | 14 544 | 7 343 | 3 640 | 2 169 | 2 497 | 247 747 |
| 1970 | 35 200 | 82 374 | 72 612 | 76 144 | 33 370 | 11 490 | 4 655 | 1 720 | 693 | 682 | 318 940 |
| Répartition (%) : | | | | | | | | | | | |
| 1960 | 74 | 237 | 234 | 213 | 120 | 59 | 29 | 15 | 9 | 10 | 1 000 |
| 1970 | 110 | 258 | 228 | 239 | 105 | 36 | 15 | 5 | 2 | 2 | 1 000 |
| Variation 1960-1970 : | | | | | | | | | | | |
| nombres absolus | 16 782 | 23 640 | 14 667 | 23 352 | 3 705 | -3054 | -2788 | -1920 | -1476 | -1815 | 71 193 |
| pour cent | 91,1 | 40,2 | 25,3 | 44,2 | 12,5 | -21,0 | -36,6 | -52,7 | -68,0 | -72,7 | 28,7 |

(1) Recensements fédéraux de la population.

MÉNAGES FAMILIAUX SELON LE NOMBRE D'ENFANTS DU CHEF DU MÉNAGE,
SON SEXE ET SON AGE, EN 1970 ⁽¹⁾

Situation au 1er décembre.

Unité: Nombre

| AGE DU CHEF DE MÉNAGE | MÉNAGES COMPRENANT ... ENFANTS | | | | | | | TOTAL |
|--|--------------------------------|---------------|---------------|--------------|--------------|------------|-----------|---------------|
| | 0 | 1 | 2 | 3 | 4 | 5 | 6 et + | |
| Ensemble des ménages | | | | | | | | |
| - de 25 ans | 1 425 | 708 | 125 | 10 | - | - | - | 2 268 |
| 25 - 44 | 10 374 | 13 084 | 13 437 | 3 591 | 687 | 138 | 42 | 41 353 |
| 45 - 64 | 12 627 | 8 643 | 5 216 | 1 680 | 454 | 97 | 47 | 28 764 |
| 65 et + | 8 606 | 2 172 | 308 | 46 | 10 | 3 | 2 | 11 147 |
| Total | 33 032 | 24 607 | 19 086 | 5 327 | 1 151 | 238 | 91 | 83 532 |
| Ménages dont le chef est une femme ⁽²⁾ | | | | | | | | |
| - de 25 ans | 7 | 56 | 5 | 1 | - | - | - | 69 |
| 25 - 44 | 132 | 1 258 | 702 | 195 | 31 | 6 | 4 | 2 328 |
| 45 - 64 | 270 | 1 552 | 457 | 90 | 20 | 6 | 2 | 2 397 |
| 65 et + | 17 | 813 | 86 | 11 | 2 | - | - | 929 |
| Total | 426 | 3 679 | 1 250 | 297 | 53 | 12 | 6 | 5 723 |

MÉNAGES FAMILIAUX SELON LE NOMBRE D'ENFANTS DU CHEF DE MÉNAGE
ET LEUR AGE (MOINS DE 16 ANS, 16 ANS ET PLUS), EN 1970 ⁽¹⁾

Situation au 1er décembre

Unité: Nombre

| MÉNAGES COMPRENANT ... ENFANTS DE 16 ANS ET PLUS | MÉNAGES COMPRENANT ... ENFANTS DE MOINS DE 16 ANS | | | | TOTAL |
|--|--|---------------|---------------|--------------|---------------|
| | 0 | 1 | 2 | 3 et + | |
| Ensembles des ménages | | | | | |
| 0 enfant | 33 032 | 15 171 | 13 798 | 4 095 | 66 096 |
| 1 | 9 436 | 2 503 | 798 | 260 | 12 997 |
| 2 | 2 785 | 719 | 177 | 48 | 3 729 |
| 3 et + | 509 | 140 | 40 | 21 | 710 |
| Total | 45 762 | 18 533 | 14 813 | 4 424 | 83 532 |
| Ménages dont le chef est une femme ⁽²⁾ | | | | | |
| 0 enfant | 426 | 1 249 | 508 | 140 | 2 323 |
| 1 | 2 430 | 232 | 50 | 14 | 2 726 |
| 2 | 510 | 55 | 8 | 4 | 577 |
| 3 et + | 77 | 18 | 2 | - | 97 |
| Total | 3 443 | 1 554 | 568 | 158 | 5 723 |

(1) Résultats du recensement fédéral.

(2) Femme sans conjoint.

PERSONNES AGÉES DE 65 ANS ET PLUS SELON L'ACTIVITÉ, LE SEXE,
LA SITUATION DANS LE MÉNAGE ET L'ÉTAT CIVIL, EN 1970 (1)

Situation au 1er décembre

Unité : Nombre

| | HOMMES | | | FEMMES | | | ENSEMBLE | | |
|---------------------------------|--------------|---------------|---------------|--------------|---------------|---------------|--------------|---------------|---------------|
| | actifs | non actifs | total | actifs | non actifs | total | actifs | non actifs | total |
| SITUATION DANS LE MÉNAGE | | | | | | | | | |
| Ménages familiaux | 3 435 | 7 252 | 10 687 | 604 | 9 576 | 10 180 | 4 039 | 16 828 | 20 867 |
| chefs de ménage | 3 343 | 6 875 | 10 218 | 88 | 841 | 929 | 3 431 | 7 716 | 11 147 |
| épouses | . | . | . | 394 | 6 937 | 7 331 | 394 | 6 937 | 7 331 |
| parents | 17 | 138 | 155 | 19 | 993 | 1 012 | 36 | 1 131 | 1 167 |
| beaux-parents | 11 | 99 | 110 | 20 | 534 | 554 | 31 | 633 | 664 |
| autres parents | 15 | 48 | 63 | 24 | 155 | 179 | 39 | 203 | 242 |
| PEF (2) | 49 | 92 | 141 | 59 | 116 | 175 | 108 | 208 | 316 |
| Ménages non familiaux | 820 | 2 271 | 3 091 | 1 719 | 10 983 | 12 702 | 2 539 | 13 254 | 15 793 |
| chefs de ménage | 686 | 1 996 | 2 682 | 1 541 | 10 202 | 11 743 | 2 227 | 12 198 | 14 425 |
| autres parents | 21 | 41 | 62 | 48 | 406 | 454 | 69 | 447 | 516 |
| PEF (2) | 113 | 234 | 347 | 130 | 375 | 505 | 243 | 609 | 852 |
| Total ménages privés | 4 255 | 9 523 | 13 778 | 2 323 | 20 559 | 22 882 | 6 578 | 30 082 | 36 660 |
| chefs de ménage | 4 029 | 8 871 | 12 900 | 1 629 | 11 043 | 12 672 | 5 658 | 19 914 | 25 572 |
| épouses | . | . | . | 394 | 6 937 | 7 331 | 394 | 6 937 | 7 331 |
| parents | 17 | 138 | 155 | 19 | 993 | 1 012 | 36 | 1 131 | 1 167 |
| beaux-parents | 11 | 100 | 111 | 20 | 545 | 565 | 31 | 645 | 676 |
| autres parents | 36 | 88 | 124 | 72 | 550 | 622 | 108 | 638 | 746 |
| PEF (2) | 162 | 326 | 488 | 189 | 491 | 680 | 351 | 817 | 1 168 |
| ÉTAT CIVIL | | | | | | | | | |
| Ménages privés | 4 255 | 9 523 | 13 778 | 2 323 | 20 559 | 22 882 | 6 578 | 30 082 | 36 660 |
| célibataires | 250 | 512 | 762 | 729 | 2 516 | 3 245 | 979 | 3 028 | 4 007 |
| mariés | 3 440 | 6 973 | 10 413 | 457 | 7 257 | 7 714 | 3 897 | 14 230 | 18 127 |
| veufs | 387 | 1 667 | 2 054 | 846 | 9 506 | 10 352 | 1 233 | 11 173 | 12 406 |
| divorcés | 178 | 371 | 549 | 291 | 1 280 | 1 571 | 469 | 1 651 | 2 120 |
| Ménages collectifs | 57 | 536 | 593 | 92 | 1 423 | 1 515 | 149 | 1 959 | 2 108 |
| célibataires | 31 | 144 | 175 | 70 | 363 | 433 | 101 | 507 | 608 |
| mariés | 15 | 116 | 131 | 1 | 123 | 124 | 16 | 239 | 255 |
| veufs | 1 | 230 | 231 | 11 | 843 | 854 | 12 | 1 073 | 1 085 |
| divorcés | 10 | 46 | 56 | 10 | 94 | 104 | 20 | 140 | 160 |
| Total ménages | 4 312 | 10 059 | 14 371 | 2 415 | 21 982 | 24 397 | 6 727 | 32 041 | 38 768 |
| célibataires | 281 | 656 | 937 | 799 | 2 879 | 3 678 | 1 080 | 3 535 | 4 615 |
| mariés | 3 455 | 7 089 | 10 544 | 458 | 7 380 | 7 838 | 3 913 | 14 469 | 18 382 |
| veufs | 388 | 1 897 | 2 285 | 857 | 10 349 | 11 206 | 1 245 | 12 246 | 13 491 |
| divorcés | 188 | 417 | 605 | 301 | 1 374 | 1 675 | 489 | 1 791 | 2 280 |

(1) Recensement fédéral de la population.
(2) PEF = personnes étrangères à la famille.

Mouvement démographique

| | |
|--------|----|
| CANTON | 62 |
| VILLE | 68 |

Mouvement naturel

| | |
|---------------------------|----|
| CANTON | |
| Mariages | 70 |
| Divorces | 70 |
| Naissances | 72 |
| Décès, table de mortalité | 74 |
| Naturalisations | 79 |
| VILLE | |
| Naissances | 80 |
| Mariages | 80 |
| Décès | 81 |

Mouvement migratoire

| | |
|--------|----|
| CANTON | 82 |
| VILLE | 87 |

MOUVEMENT DÉMOGRAPHIQUE, DEPUIS 1940

Chiffres annuels

Unité : Nombre

| | Mariages | Divorces (1) | Naissances vivantes | Décès | ACCROISSEMENT | | | POPULATION AU 31 DECEMBRE 8 |
|----------|----------|-----------------|------------------------|-------|---------------|------------|--------|--------------------------------------|
| | | | | | Naturel | Migratoire | TOTAL | |
| | | | | | 5 | 6 | 7 | |
| 1 | 2 | 3 | 4 | | | | | |
| 1940 (2) | 1 698 | 289 | 1 617 | 2 262 | -645 | 555 | -90 | 176 550 |
| 1941 (2) | 1 574 | 286 | 1 887 | 2 219 | -332 | 226 | -106 | 176 444 |
| 1942 | 1 689 | 293 | 2 336 | 2 229 | 107 | 3 055 | 3 162 | 179 606 |
| 1943 | 1 625 | 295 | 2 384 | 2 225 | 159 | 3 854 | 4 013 | 183 610 |
| 1944 | 1 495 | 297 | 2 484 | 2 451 | 33 | 1 479 | 1 512 | 185 131 |
| 1945 | 1 556 | 376 | 2 424 | 2 393 | 31 | 1 922 | 1 953 | 187 084 |
| 1946 | 1 732 | 413 | 2 474 | 2 328 | 146 | 5 654 | 5 800 | 192 884 |
| 1947 | 1 696 | 464 | 2 322 | 2 405 | -83 | 6 877 | 6 794 | 199 678 |
| 1948 | 1 757 | 442 | 2 383 | 2 455 | -72 | 5 144 | 5 072 | 204 750 |
| 1949 | 1 703 | 384 | 2 262 | 2 350 | -88 | 244 | 156 | 204 906 |
| 1950 | 1 781 | 475 | 2 236 | 2 132 | 104 | -2 454 | -2 350 | 202 556 |
| 1951 | 1 860 | 421 | 2 148 | 2 371 | -223 | 3 120 | 2 897 | 205 453 |
| 1952 | 1 876 | 427 | 2 172 | 2 228 | -56 | 4 855 | 4 799 | 210 252 |
| 1953 | 1 782 | 478 | 2 307 | 2 377 | -70 | 3 096 | 3 026 | 213 278 |
| 1954 | 1 849 | 391 | 2 338 | 2 348 | -10 | 2 804 | 2 794 | 216 072 |
| 1955 | 2 041 | 425 | 2 551 | 2 446 | 105 | 5 289 | 5 394 | 221 466 |
| 1956 | 2 057 | 385 | 2 695 | 2 587 | 108 | 6 016 | 6 124 | 227 590 |
| 1957 | 2 144 | 413 | 2 938 | 2 492 | 446 | 7 441 | 7 887 | 235 477 |
| 1958 | 2 056 | 356 | 3 088 | 2 412 | 676 | 4 150 | 4 826 | 240 303 |
| 1959 | 2 108 | 439 | 3 270 | 2 498 | 772 | 6 807 | 7 579 | 247 882 |
| 1960 | 2 198 | 460 | 3 384 | 2 483 | 901 | 4 920 | 5 821 | 253 703 |
| 1961 | 2 283 | 485 | 3 682 | 2 589 | 1 093 | 5 358 | 6 451 | 260 154 |
| 1962 | 2 602 | 468 | 4 001 | 2 727 | 1 274 | 9 473 | 10 747 | 270 901 |
| 1963 | 2 642 | 482 | 4 480 | 2 851 | 1 629 | 7 186 | 8 815 | 279 716 |
| 1964 | 2 604 | 445 | 4 868 | 2 720 | 2 148 | 6 965 | 9 113 | 288 829 |
| 1965 | 2 660 | 436 | 4 805 | 2 762 | 2 043 | 2 864 | 4 907 | 293 736 |
| 1966 | 2 516 | 481 | 4 788 | 2 861 | 1 927 | 5 668 | 7 595 | 301 331 |
| 1967 | 2 618 | 500 | 4 597 | 2 734 | 1 863 | 5 725 | 7 588 | 308 919 |
| 1968 | 2 530 | 530 | 4 583 | 2 835 | 1 748 | 4 800 | 6 548 | 315 467 |
| 1969 | 2 650 | 634 | 4 528 | 2 950 | 1 578 | 5 710 | 7 288 | 322 755 |
| 1970 | 2 587 | 627 | 4 564 | 2 818 | 1 746 | 2 239 | 3 985 | 326 740 |
| 1971 | 2 467 | 670 | 4 550 | 2 898 | 1 652 | 1 061 | 2 713 | 329 453 |
| 1972 | 2 293 | 729 | 4 439 | 2 805 | 1 634 | 530 | 2 164 | 331 617 |
| 1973 | 2 257 | 725 | 4 261 | 2 927 | 1 334 | 1 259 | 2 593 | 334 210 |
| 1974 | 2 163 | 655 | 4 069 | 2 962 | 1 107 | 843 | 1 950 | 336 160 |
| 1975 | 1 943 | 738 | 3 721 | 2 981 | 740 | -1 166 | -426 | 335 734 |

(1) Depuis 1961, ne sont comptés que les divorces pour lesquels le mari est résident.

(2) En 1940 et 1941, l'accroissement migratoire et l'accroissement total sont estimés.

MOUVEMENT DÉMOGRAPHIQUE, DEPUIS 1940

Chiffres annuels

| | POPULATION RÉSIDENTE MOYENNE | TAUX POUR MILLE ⁽¹⁾ | | | | | | |
|------|------------------------------------|--------------------------------|----------|------------------------|-------|---------------|------------|-------|
| | | Mariages | Divorces | Naissances vivantes | Décès | ACCROISSEMENT | | |
| | | | | | | Naturel | Migratoire | TOTAL |
| 1 | 2 | 3 | 4 | 5 | 6 | 7 | 8 | |
| 1940 | 176 600 | 9,6 | 1,6 | 9,1 | 12,8 | -3,7 | 3,2 | -0,5 |
| 1941 | 176 500 | 8,9 | 1,6 | 10,7 | 12,6 | -1,9 | 1,3 | -0,6 |
| 1942 | 178 030 | 9,5 | 1,6 | 13,1 | 12,5 | 0,6 | 17,2 | 17,8 |
| 1943 | 181 610 | 8,9 | 1,6 | 13,1 | 13,3 | 0,9 | 21,2 | 22,1 |
| 1944 | 184 380 | 8,1 | 1,6 | 13,5 | 13,3 | 0,2 | 8,0 | 8,2 |
| 1945 | 186 110 | 8,4 | 2,0 | 13,0 | 12,9 | 0,2 | 10,3 | 10,5 |
| 1946 | 189 990 | 9,1 | 2,2 | 13,0 | 12,3 | 0,8 | 29,7 | 30,5 |
| 1947 | 196 280 | 8,9 | 2,4 | 11,8 | 12,3 | -0,4 | 35,0 | 34,6 |
| 1948 | 202 210 | 8,7 | 2,2 | 11,8 | 12,1 | -0,3 | 25,4 | 25,1 |
| 1949 | 204 830 | 8,3 | 1,9 | 11,0 | 11,5 | -0,4 | 1,2 | 0,8 |
| 1950 | 203 730 | 8,7 | 2,3 | 11,0 | 10,5 | 0,5 | -12,0 | -11,5 |
| 1951 | 204 000 | 9,1 | 2,1 | 10,5 | 11,6 | -1,1 | 15,3 | 14,2 |
| 1952 | 207 850 | 9,0 | 2,1 | 10,4 | 10,7 | -0,3 | 23,4 | 23,1 |
| 1953 | 211 770 | 8,4 | 2,3 | 10,9 | 11,2 | -0,3 | 14,6 | 14,3 |
| 1954 | 214 680 | 8,6 | 1,8 | 10,9 | 10,9 | -0,1 | 13,1 | 13,0 |
| 1955 | 218 770 | 9,3 | 1,9 | 11,7 | 11,2 | 0,5 | 24,2 | 24,7 |
| 1956 | 224 530 | 9,2 | 1,7 | 12,0 | 11,5 | 0,5 | 26,8 | 27,3 |
| 1957 | 231 530 | 9,3 | 1,8 | 12,7 | 10,8 | 1,9 | 32,1 | 34,0 |
| 1958 | 237 890 | 8,6 | 1,5 | 13,0 | 10,1 | 2,8 | 17,5 | 20,3 |
| 1959 | 244 090 | 8,6 | 1,8 | 13,4 | 10,2 | 3,2 | 27,9 | 31,1 |
| 1960 | 250 790 | 8,8 | 1,8 | 13,5 | 9,9 | 3,6 | 19,6 | 23,2 |
| 1961 | 256 930 | 8,9 | 1,9 | 14,3 | 10,1 | 4,3 | 20,8 | 25,1 |
| 1962 | 265 530 | 9,8 | 1,8 | 15,1 | 10,3 | 4,8 | 35,7 | 40,5 |
| 1963 | 275 310 | 9,6 | 1,8 | 16,3 | 10,4 | 5,9 | 26,1 | 32,0 |
| 1964 | 284 270 | 9,2 | 1,6 | 17,1 | 9,6 | 7,6 | 24,5 | 32,1 |
| 1965 | 291 280 | 9,1 | 1,5 | 16,5 | 9,5 | 7,0 | 9,8 | 16,8 |
| 1966 | 297 530 | 8,5 | 1,6 | 16,1 | 9,6 | 6,5 | 19,0 | 25,5 |
| 1967 | 305 130 | 8,6 | 1,6 | 15,1 | 9,0 | 6,1 | 18,8 | 24,9 |
| 1968 | 312 190 | 8,1 | 1,7 | 14,7 | 9,1 | 5,6 | 15,4 | 21,0 |
| 1969 | 319 110 | 8,3 | 2,0 | 14,2 | 9,2 | 4,9 | 17,9 | 22,8 |
| 1970 | 324 750 | 8,0 | 1,9 | 14,1 | 8,7 | 5,4 | 6,9 | 12,3 |
| 1971 | 328 100 | 7,5 | 2,0 | 13,9 | 8,8 | 5,0 | 3,2 | 8,2 |
| 1972 | 330 540 | 6,9 | 2,2 | 13,4 | 8,5 | 4,9 | 1,6 | 6,5 |
| 1973 | 332 910 | 6,8 | 2,2 | 12,8 | 8,8 | 4,0 | 3,8 | 7,8 |
| 1974 | 335 190 | 6,5 | 2,0 | 12,1 | 8,8 | 3,3 | 2,5 | 5,8 |
| 1975 | 335 950 | 5,8 | 2,2 | 11,1 | 8,9 | 2,2 | -3,5 | -1,3 |

(1) Calculés par rapport à la population résidente moyenne.

ACCROISSEMENT ANNUEL DE LA POPULATION, DEPUIS 1940

Nombres absolus
12 000

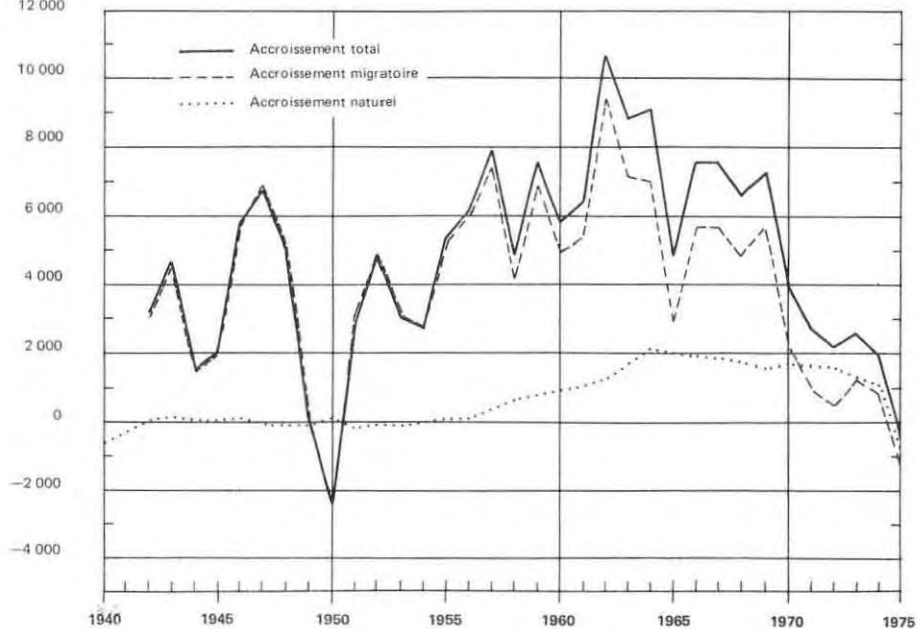

Taux (%)

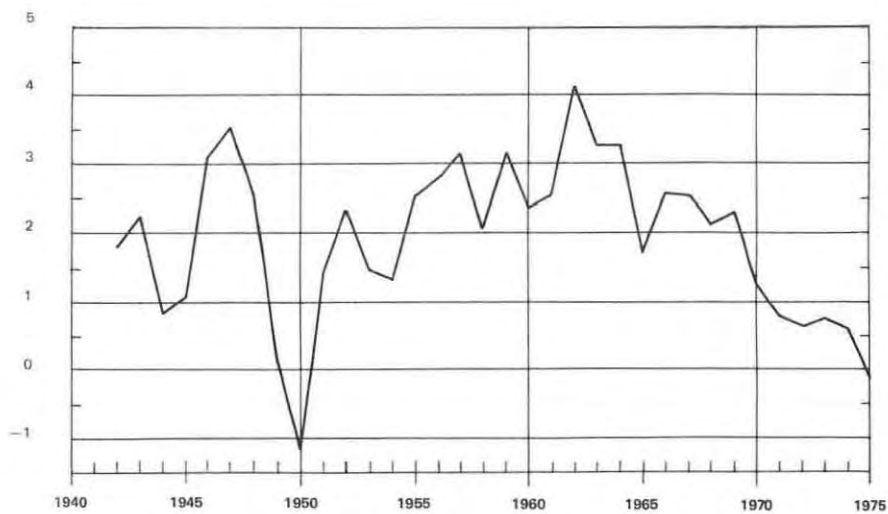

NAISSANCES VIVANTES ET DÉCÈS, SELON L'ORIGINE DEPUIS 1940

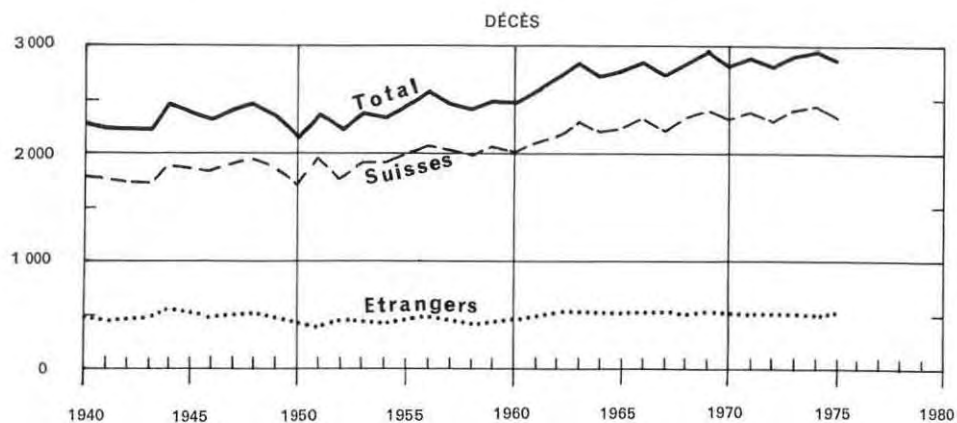
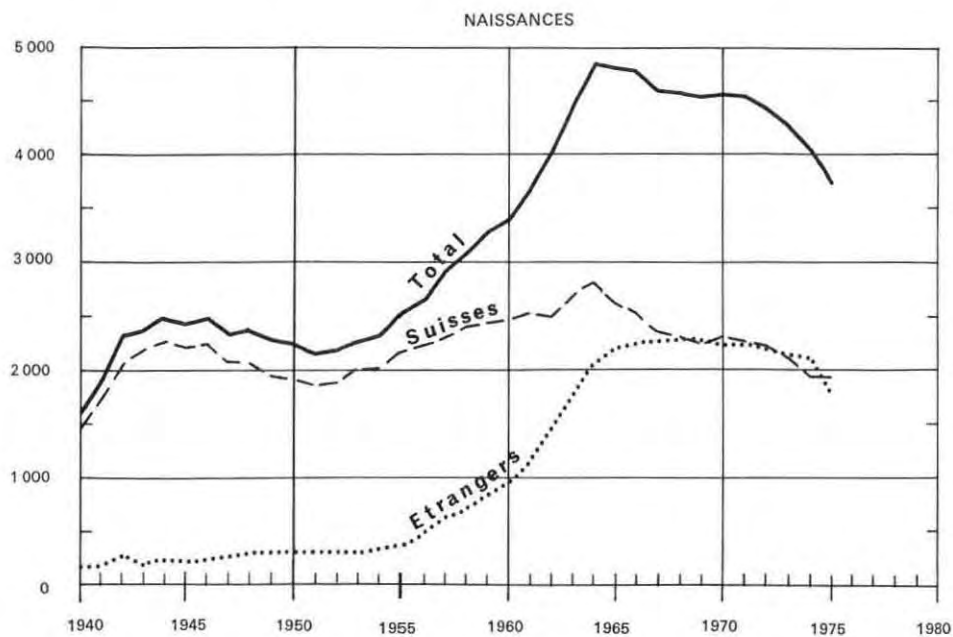

MOUVEMENT DÉMOGRAPHIQUE DU CANTON, SELON LE SEXE ET L'ORIGINE, EN 1975

| Chiffres annuels | Unité : Nombre | | | | | | | | | | | |
|--|----------------|--------|--------|------------|--------|---------|-----------|--------|---------|---------|---------|---------|
| | GENEVOIS | | | CONFÉDÉRÉS | | | ÉTRANGERS | | | TOTAL | | |
| | Hommes | Femmes | Total | Hommes | Femmes | Total | Hommes | Femmes | Total | Hommes | Femmes | Total |
| Population en début d'année (31 décembre 1974) | 43 121 | 52 280 | 95 401 | 57 124 | 70 329 | 127 453 | 57 079 | 56 227 | 113 306 | 157 324 | 178 836 | 336 160 |
| Mouvement naturel | | | | | | | | | | | | |
| Naissances vivantes | 372 | 383 | 755 | 611 | 563 | 1 174 | 915 | 877 | 1 792 | 1 898 | 1 823 | 3 721 |
| Décès | 586 | 569 | 1 155 | 666 | 611 | 1 277 | 299 | 250 | 549 | 1 551 | 1 430 | 2 981 |
| Accroissement naturel | -214 | -186 | -400 | -55 | -48 | -103 | 616 | 627 | 1 243 | 347 | 393 | 740 |
| Mouvement migratoire | | | | | | | | | | | | |
| Immigrés (1) | 451 | 609 | 1 060 | 3 151 | 4 645 | 7 796 | 9 871 | 4 717 | 14 588 | 13 473 | 9 971 | 23 444 |
| Émigrés (1) | 664 | 770 | 1 434 | 2 712 | 3 802 | 6 514 | 10 571 | 6 091 | 16 662 | 13 947 | 10 663 | 24 610 |
| Accroissement migratoire | -213 | -161 | -374 | 439 | 843 | 1 282 | -700 | -1 374 | -2 074 | -474 | -692 | -1 166 |
| Changements d'origine | | | | | | | | | | | | |
| Par mariage | - | 175 | 175 | - | 91 | 91 | - | -266 | -266 | - | - | - |
| Par naturalisation (2) | 705 | 639 | 1 344 | -186 | -238 | -424 | -519 | -401 | -920 | - | - | - |
| Par gains divers (3) | 5 | - | 5 | 2 | 12 | 14 | -7 | -12 | -19 | - | - | - |
| Total des changements d'origine | 710 | 814 | 1 524 | -184 | -135 | -319 | -526 | -679 | -1 205 | - | - | - |
| Accroissement total | 283 | 467 | 750 | 200 | 660 | 860 | -610 | -1 426 | -2 036 | -127 | -299 | -426 |
| Population en fin d'année (31 décembre 1975) | 43 404 | 52 747 | 96 151 | 57 324 | 70 989 | 128 313 | 56 469 | 54 801 | 111 270 | 157 197 | 178 537 | 335 734 |

(1) Personnes en provenance ou à destination de l'extérieur du canton.

(2) Naturalisations, réintégrations, options.

(3) Rectifications.

MOUVEMENT DÉMOGRAPHIQUE PAR COMMUNE, EN 1975

Chiffres annuels

Unité : Nombre

| COMMUNE | MIGRATIONS EXTÉRIEURES DU CANTON (1) | | MIGRATIONS INTER-COMMUNALES (2) | | GAIN MIGRATOIRE | NAISSANCES VIVANTES | DÉCÈS | GAIN TOTAL | POPULATION RÉSIDENTE AU 31.12. |
|----------------------|--------------------------------------|---------|---------------------------------|---------|-----------------|---------------------|-------|------------|--------------------------------|
| | Immigrés | Émigrés | Immigrés | Émigrés | | | | | |
| | 1 | 2 | 3 | 4 | | | | | |
| Genève | 13 744 | 13 803 | 6 583 | 10 294 | -3 770 | 1 397 | 1 606 | -3 979 | 155 759 |
| Anières | 118 | 95 | 116 | 104 | 35 | 13 | 9 | 39 | 1 148 |
| Bellevue | 80 | 53 | 78 | 64 | 41 | 8 | 10 | 39 | 701 |
| Bernex | 344 | 301 | 1 221 | 419 | 845 | 113 | 142 | 816 | 6 524 |
| Carouge | 710 | 946 | 1 458 | 1 645 | -423 | 155 | 165 | -433 | 13 268 |
| Chêne-Bougeries | 556 | 635 | 782 | 899 | -196 | 100 | 81 | -177 | 8 584 |
| Chêne-Bourg | 212 | 262 | 571 | 662 | -141 | 46 | 48 | -143 | 4 984 |
| Choulex | 33 | 47 | 77 | 49 | 14 | 5 | 10 | 9 | 586 |
| Collonge-Bellerive | 299 | 318 | 475 | 365 | 91 | 52 | 22 | 121 | 3 996 |
| Cologny | 202 | 175 | 349 | 282 | 94 | 15 | 37 | 72 | 2 479 |
| Confignon | 105 | 117 | 187 | 147 | 28 | 17 | 14 | 31 | 1 679 |
| Corsier | 76 | 68 | 123 | 100 | 31 | 10 | 7 | 34 | 1 123 |
| Genthod | 89 | 93 | 106 | 95 | 7 | 10 | 11 | 6 | 974 |
| Grand-Saconnex | 432 | 471 | 626 | 570 | 17 | 45 | 33 | 29 | 6 620 |
| Hermance | 39 | 43 | 64 | 48 | 12 | 10 | 3 | 19 | 586 |
| Lancy | 1 011 | 1 208 | 2 279 | 2 118 | -36 | 298 | 123 | 139 | 23 913 |
| Meimier | 42 | 53 | 123 | 125 | -13 | 29 | 8 | 8 | 1 304 |
| Meyrin | 1 092 | 1 243 | 1 877 | 1 435 | 291 | 311 | 59 | 543 | 18 520 |
| Onex | 415 | 494 | 1 769 | 1 212 | 478 | 227 | 69 | 636 | 16 195 |
| Plan-les-Ouates | 150 | 185 | 330 | 232 | 63 | 34 | 25 | 72 | 3 146 |
| Pregny-Chambésy | 128 | 142 | 138 | 180 | -56 | 12 | 20 | -64 | 1 817 |
| Puplinge | 41 | 24 | 206 | 49 | 174 | 9 | 7 | 176 | 779 |
| Thônex | 498 | 435 | 1 273 | 813 | 523 | 76 | 123 | 476 | 8 751 |
| Troinex | 69 | 83 | 65 | 90 | -39 | 7 | 11 | -43 | 1 051 |
| Vandœuvres | 125 | 132 | 172 | 133 | 32 | 9 | 15 | 26 | 1 454 |
| Vernier | 1 271 | 1 574 | 2 978 | 2 143 | 532 | 361 | 143 | 750 | 25 273 |
| Versoix | 585 | 599 | 690 | 452 | 224 | 107 | 43 | 288 | 7 138 |
| Veyrier | 279 | 240 | 450 | 456 | 33 | 49 | 49 | 33 | 5 107 |
| Genève-Agglomération | 22 745 | 23 839 | 25 166 | 25 181 | -1 109 | 3 525 | 2 893 | -477 | 323 459 |
| Aire-la-Ville | 10 | 10 | 39 | 18 | 21 | 5 | 2 | 24 | 301 |
| Avully | 52 | 84 | 165 | 188 | -55 | 44 | 3 | -14 | 1 757 |
| Avusy | 24 | 42 | 51 | 45 | -12 | 7 | 3 | -8 | 520 |
| Bardonnex | 66 | 108 | 110 | 114 | -46 | 25 | 9 | -30 | 1 190 |
| Cartigny | 27 | 29 | 31 | 28 | 1 | 2 | 5 | -2 | 474 |
| Céligny | 83 | 33 | 34 | 44 | 40 | 4 | 4 | 40 | 501 |
| Chancy | 20 | 15 | 47 | 36 | 16 | 6 | 2 | 20 | 450 |
| Collex-Bossy | 21 | 26 | 57 | 63 | -11 | 5 | 2 | -8 | 506 |
| Dardagny | 47 | 42 | 37 | 52 | -10 | 11 | 9 | -8 | 725 |
| Gy | 10 | 12 | 17 | 21 | -6 | 3 | 1 | -4 | 174 |
| Jussy | 71 | 60 | 44 | 53 | 2 | 9 | 13 | -2 | 807 |
| Laconnex | 16 | 11 | 15 | 11 | 9 | 2 | 1 | 10 | 280 |
| Perly-Certoux | 65 | 62 | 200 | 136 | 67 | 40 | 3 | 104 | 1 679 |
| Presinge | 17 | 19 | 25 | 30 | -7 | 1 | 3 | -9 | 420 |
| Russin | 19 | 33 | 31 | 38 | -21 | 2 | 4 | -23 | 355 |
| Satigny | 136 | 171 | 154 | 145 | -26 | 24 | 22 | -24 | 1 795 |
| Soral | 15 | 14 | 26 | 46 | -19 | 6 | 2 | -15 | 341 |
| Communes rurales | 699 | 771 | 1 083 | 1 068 | -57 | 196 | 88 | 51 | 12 275 |
| TOTAL CANTON | 23 444 | 24 610 | 26 249 | 26 249 | -1 166 | 3 721 | 2 981 | -426 | 335 734 |

(1) Concerne les personnes en provenance ou à destination de l'extérieur du canton.

(2) Concerne les personnes en provenance ou à destination d'une autre commune du canton.

MOUVEMENT DÉMOGRAPHIQUE, DEPUIS 1940

Chiffres annuels

| | NOMBRES ABSOLUS | | | | | POUR MILLE | | | | | |
|------|------------------------------|----------|----------|---------------------|-------|------------|----------|----------|---------------------|-------|----------|
| | Population résidente moyenne | Mariages | Divorces | Naissances vivantes | Décès | Excédent | Mariages | Divorces | Naissances vivantes | Décès | Excédent |
| | 1 | 2 | 3 | 4 | 5 | 6 | 7 | 8 | 9 | 10 | 11 |
| 1940 | 125 300 | 1 322 | 282 | 1 127 | 1 652 | - 525 | 10,6 | 2,3 | 9,0 | 13,2 | - 4,2 |
| 1941 | 125 500 | 1 220 | 279 | 1 326 | 1 562 | - 226 | 9,7 | 2,2 | 10,6 | 12,4 | - 1,8 |
| 1942 | 127 400 | 1 291 | 289 | 1 639 | 1 553 | 86 | 10,1 | 2,3 | 12,9 | 12,2 | 0,7 |
| 1943 | 131 030 | 1 212 | 293 | 1 774 | 1 628 | 146 | 9,2 | 2,2 | 13,5 | 12,4 | 1,1 |
| 1944 | 133 750 | 1 162 | 290 | 1 822 | 1 840 | - 18 | 8,7 | 2,2 | 13,6 | 13,8 | - 0,2 |
| 1945 | 135 580 | 1 213 | 369 | 1 791 | 1 757 | 34 | 8,9 | 2,7 | 13,2 | 13,0 | 0,2 |
| 1946 | 138 530 | 1 342 | 400 | 1 770 | 1 692 | 78 | 9,7 | 2,9 | 12,8 | 12,2 | 0,6 |
| 1947 | 142 960 | 1 360 | 456 | 1 681 | 1 712 | - 31 | 9,5 | 3,2 | 11,8 | 12,0 | - 0,2 |
| 1948 | 146 990 | 1 326 | 438 | 1 775 | 1 738 | 37 | 9,0 | 3,0 | 12,1 | 11,8 | 0,3 |
| 1949 | 148 370 | 1 295 | 375 | 1 619 | 1 706 | - 87 | 8,7 | 2,5 | 10,9 | 11,5 | - 0,6 |
| 1950 | 147 370 | 1 330 | 464 | 1 673 | 1 533 | 140 | 9,0 | 3,1 | 11,4 | 10,4 | 1,0 |
| 1951 | 148 140 | 1 433 | 392 | 1 564 | 1 683 | - 119 | 9,7 | 2,6 | 10,6 | 11,4 | - 0,8 |
| 1952 | 151 420 | 1 458 | 398 | 1 622 | 1 539 | 83 | 9,6 | 2,6 | 10,7 | 10,2 | 0,5 |
| 1953 | 154 330 | 1 365 | 434 | 1 730 | 1 659 | 71 | 8,8 | 2,8 | 11,2 | 10,7 | 0,5 |
| 1954 | 156 270 | 1 436 | 363 | 1 753 | 1 667 | 86 | 9,2 | 2,3 | 11,2 | 10,7 | 0,5 |
| 1955 | 158 840 | 1 551 | 373 | 1 930 | 1 698 | 232 | 9,8 | 2,3 | 12,2 | 10,7 | 1,5 |
| 1956 | 162 390 | 1 604 | 346 | 2 043 | 1 792 | 251 | 9,9 | 2,1 | 12,6 | 11,0 | 1,6 |
| 1957 | 166 640 | 1 654 | 367 | 2 170 | 1 782 | 388 | 9,9 | 2,2 | 13,0 | 10,7 | 2,3 |
| 1958 | 170 470 | 1 527 | 307 | 2 304 | 1 685 | 619 | 9,0 | 1,8 | 13,5 | 9,9 | 3,6 |
| 1959 | 173 140 | 1 546 | 385 | 2 277 | 1 812 | 465 | 8,9 | 2,2 | 13,2 | 10,5 | 2,7 |
| 1960 | 173 460 | 1 656 | 404 | 2 217 | 1 700 | 517 | 9,5 | 2,3 | 12,8 | 9,8 | 3,0 |
| 1961 | 172 590 | 1 620 | 384 | 2 195 | 1 736 | 459 | 9,4 | 2,2 | 12,7 | 10,1 | 2,6 |
| 1962 | 172 610 | 1 834 | 338 | 2 169 | 1 843 | 326 | 10,6 | 2,0 | 12,6 | 10,7 | 1,9 |
| 1963 | 172 340 | 1 761 | 349 | 2 263 | 1 899 | 364 | 10,2 | 2,0 | 13,1 | 11,0 | 2,1 |
| 1964 | 171 750 | 1 690 | 319 | 2 330 | 1 750 | 580 | 9,8 | 1,9 | 13,6 | 10,2 | 3,4 |
| 1965 | 170 630 | 1 661 | 273 | 2 298 | 1 830 | 468 | 9,7 | 1,6 | 13,5 | 10,7 | 2,8 |
| 1966 | 169 740 | 1 549 | 301 | 2 234 | 1 808 | 426 | 9,1 | 1,8 | 13,2 | 10,6 | 2,6 |
| 1967 | 169 920 | 1 558 | 312 | 2 030 | 1 713 | 317 | 9,2 | 1,8 | 11,9 | 10,1 | 1,8 |
| 1968 | 169 730 | 1 447 | 299 | 2 020 | 1 758 | 262 | 8,5 | 1,8 | 11,9 | 10,3 | 1,5 |
| 1969 | 170 300 | 1 571 | 372 | 1 903 | 1 760 | 143 | 9,2 | 2,2 | 11,1 | 10,3 | 0,8 |
| 1970 | 171 330 | 1 535 | 344 | 1 990 | 1 651 | 339 | 8,9 | 2,0 | 11,6 | 9,6 | 2,0 |
| 1971 | 170 240 | 1 414 | 351 | 1 994 | 1 654 | 340 | 8,3 | 2,1 | 11,7 | 9,7 | 2,0 |
| 1972 | 167 840 | 1 295 | 396 | 1 995 | 1 602 | 393 | 7,7 | 2,4 | 11,9 | 9,6 | 2,3 |
| 1973 | 164 780 | 1 215 | 372 | 1 833 | 1 665 | 168 | 7,4 | 2,3 | 11,1 | 10,1 | 1,0 |
| 1974 | 161 420 | 1 096 | 336 | 1 692 | 1 613 | 79 | 6,8 | 2,1 | 10,5 | 10,0 | 0,5 |
| 1975 | 157 750 | 985 | 348 | 1 397 | 1 606 | - 209 | 6,2 | 2,2 | 8,9 | 10,2 | - 1,3 |

Mouvement démographique

Ville

MOUVEMENT DÉMOGRAPHIQUE DE LA VILLE, SELON LE SEXE ET L'ORIGINE, EN 1975

| | Chiffres annuels | | | | | | | | | | | | Unité : Nombre |
|--|------------------|--------|--------|------------|--------|--------|-----------|--------|--------|--------|--------|---------|----------------|
| | GENÈVOIS | | | CONFÉDÉRÉS | | | ÉTRANGERS | | | TOTAL | | | |
| | Hommes | Femmes | Total | Hommes | Femmes | Total | Hommes | Femmes | Total | Hommes | Femmes | Total | |
| Population en début d'année (31 décembre 1974) | 18 678 | 25 086 | 43 714 | 26 125 | 34 337 | 60 462 | 27 004 | 28 558 | 55 562 | 71 807 | 87 931 | 159 738 | |
| Mouvement naturel | | | | | | | | | | | | | |
| Naissances vivantes | 116 | 117 | 233 | 201 | 179 | 380 | 405 | 379 | 784 | 722 | 675 | 1 397 | |
| Décès | 300 | 294 | 594 | 360 | 333 | 693 | 173 | 146 | 319 | 833 | 773 | 1 606 | |
| Accroissement naturel | -184 | -177 | -361 | -159 | -154 | -313 | 232 | 233 | 465 | -111 | -98 | -209 | |
| Mouvement migratoire | | | | | | | | | | | | | |
| Immigrés (1) | 849 | 1 024 | 1 873 | 2 954 | 3 662 | 6 616 | 7 645 | 4 193 | 11 838 | 11 448 | 8 879 | 20 327 | |
| Emigrés (1) | 1 339 | 1 602 | 2 941 | 3 473 | 4 106 | 7 579 | 8 249 | 5 328 | 13 577 | 13 061 | 11 036 | 24 097 | |
| Accroissement migratoire | -490 | -578 | -1 068 | -519 | -444 | -963 | -604 | -1 135 | -1 739 | -1 613 | -2 157 | -3 770 | |
| Changements d'origine | | | | | | | | | | | | | |
| Par mariage | - | 99 | 99 | - | 39 | 39 | - | -138 | -138 | - | - | - | |
| Par naturalisation (2) | 252 | 246 | 498 | -53 | -89 | -142 | -199 | -157 | -356 | - | - | - | |
| Par gains divers (3) | 2 | - | 2 | -1 | 4 | 3 | -1 | -4 | -5 | - | - | - | |
| Total des changements d'origine | 254 | 345 | 599 | -54 | -46 | -100 | -200 | -299 | -499 | - | - | - | |
| Accroissement total | -420 | -410 | -830 | -732 | -644 | -1 376 | -572 | -1 201 | -1 773 | -1 724 | -2 255 | -3 979 | |
| Population en fin d'année (31 décembre 1975) | 18 258 | 24 626 | 42 884 | 25 393 | 33 693 | 59 086 | 26 432 | 27 357 | 53 789 | 70 083 | 85 676 | 155 759 | |

(1) Personnes en provenance ou à destination de l'extérieur du canton ou d'une autre commune du canton.

(2) Naturalisations, réintégrations, options.

(3) Rectifications.

MARIAGES⁽¹⁾, SELON LES ORIGINES DES FIANCÉS, DEPUIS 1965

Totaux annuels

Unité: Nombre

| | FIANCÉ GENEVOIS | | | FIANCÉ CONFÉDÉRÉ | | | FIANCÉ ÉTRANGER | | | TOTAL |
|------|-----------------|------------|-----------|------------------|------------|-----------|-----------------|------------|-----------|-------|
| | FIANCÉE | | | FIANCÉE | | | FIANCÉE | | | |
| | genevoise | confédérée | étrangère | genevoise | confédérée | étrangère | genevoise | confédérée | étrangère | |
| | 1 | 2 | 3 | 4 | 5 | 6 | 7 | 8 | 9 | |
| 1965 | 201 | 307 | 166 | 192 | 747 | 272 | 83 | 248 | 444 | 2 660 |
| 1966 | 190 | 296 | 153 | 194 | 691 | 260 | 27 | 256 | 449 | 2 516 |
| 1967 | 213 | 267 | 157 | 175 | 736 | 264 | 88 | 241 | 477 | 2 618 |
| 1968 | 172 | 309 | 183 | 173 | 715 | 270 | 64 | 224 | 420 | 2 530 |
| 1969 | 214 | 326 | 157 | 165 | 711 | 278 | 90 | 251 | 458 | 2 650 |
| 1970 | 236 | 292 | 191 | 176 | 673 | 292 | 79 | 224 | 424 | 2 587 |
| 1971 | 172 | 263 | 149 | 157 | 680 | 293 | 78 | 213 | 462 | 2 467 |
| 1972 | 178 | 260 | 169 | 156 | 602 | 288 | 62 | 183 | 395 | 2 293 |
| 1973 | 174 | 269 | 202 | 137 | 560 | 287 | 64 | 167 | 397 | 2 257 |
| 1974 | 153 | 213 | 188 | 145 | 528 | 274 | 84 | 182 | 396 | 2 163 |
| 1975 | 146 | 214 | 193 | 121 | 407 | 297 | 66 | 155 | 344 | 1 943 |
| 1976 | | | | | | | | | | |
| 1977 | | | | | | | | | | |
| 1978 | | | | | | | | | | |
| 1979 | | | | | | | | | | |

(1) Concernent la population de résidence; ne sont enregistrés que si le fiancé au moins est domicilié dans une commune du canton.

DÉCLARATIONS EN NULLITÉ DE MARIAGES, SÉPARATIONS ET DIVORCES, DEPUIS 1965⁽¹⁾

Totaux annuels

Unité: Nombre

| | DECLARATIONS EN NULLITE | | ACTIONS EN SEPARATION | | ACTIONS EN DIVORCE | | | | | | | | | |
|------|-------------------------|---|-----------------------|----|--------------------|--------------------|-----------------|----------|-----------------|-----|----------|---------------|------------------------------------|--------|
| | 1 | 2 | 3 | 4 | 5 | DIVORCES PRONONCES | | | | 10 | | | | |
| | | | | | | Rejetées | Couples séparés | Rejetées | Couples séparés | | Adultère | Services etc. | Lien conjugal profondément atteint | Autres |
| | | | | | | | | | | | | | | |
| 1965 | 2 | 2 | 25 | 6 | 5 | 128 | 15 | 329 | 8 | 480 | | | | |
| 1966 | 2 | 2 | 25 | 5 | 10 | 124 | 18 | 347 | 9 | 498 | | | | |
| 1967 | 3 | — | 40 | 13 | 2 | 118 | 21 | 409 | 6 | 554 | | | | |
| 1968 | 1 | — | 35 | 1 | 2 | 88 | 13 | 384 | 9 | 494 | | | | |
| 1969 | 1 | 1 | 38 | 1 | 3 | 78 | 19 | 489 | 8 | 594 | | | | |
| 1970 | — | — | 25 | 2 | 3 | 76 | 25 | 556 | 6 | 663 | | | | |
| 1971 | * | * | * | * | * | * | * | * | * | * | | | | |
| 1972 | 3 | — | 53 | — | — | 87 | 9 | 673 | — | 769 | | | | |
| 1973 | — | 1 | 61 | 3 | 1 | 74 | 5 | 676 | 1 | 756 | | | | |
| 1974 | — | — | 48 | 2 | — | 70 | 6 | 655 | 4 | 735 | | | | |
| 1975 | | | | | | | | | | | | | | |

(1) Domicile considéré: dernière localité dans laquelle les époux ont vécu en commun. A défaut, domicile de l'époux au moment du dépôt de la plainte (ou de l'épouse si ce domicile est inconnu ou à l'étranger).

**TAUX DE NUPTIALITÉ GÉNÉRALE⁽¹⁾, SELON LE SEXE, L'ORIGINE ET LA CLASSE D'ÂGES,
EN 1971/1975⁽²⁾**

Unité: Pour mille

| CLASSE D'ÂGES | SUISSES | | ETRANGERS | | TOTAL | |
|----------------------|---------|--------|-----------|--------|--------|--------|
| | Hommes | Femmes | Hommes | Femmes | Hommes | Femmes |
| | 1 | 2 | 3 | 4 | 5 | 6 |
| 15-19 | 1,1 | 12,6 | 1,9 | 18,5 | 1,4 | 14,4 |
| 20-24 | 75,7 | 107,8 | 64,7 | 105,9 | 72,7 | 107,1 |
| 25-29 | 144,0 | 103,4 | 108,8 | 112,1 | 131,6 | 106,7 |
| 30-34 | 107,5 | 57,6 | 86,8 | 79,9 | 98,7 | 66,7 |
| 35-39 | 75,5 | 34,4 | 63,4 | 48,9 | 70,2 | 40,4 |
| 40-44 | 65,9 | 23,5 | 52,8 | 28,8 | 61,2 | 25,5 |
| 45-49 | 47,1 | 16,4 | 52,5 | 16,7 | 48,6 | 16,5 |
| 50-54 | 40,0 | 13,4 | 41,3 | 16,0 | 40,3 | 14,1 |
| 55-59 | 30,2 | 5,3 | 26,0 | 9,8 | 29,3 | 6,3 |
| 60 et plus | 12,1 | 1,3 | 13,7 | 1,9 | 12,4 | 1,4 |
| Age moyen au mariage | 30,4 | 27,5 | 30,6 | 27,7 | 30,4 | 27,5 |

(1) Remariages compris.

(2) Les mariages célébrés à l'étranger n'ont pas été pris en considération. Ces taux sont donc inférieurs à la réalité, surtout en ce qui concerne les étrangers.

**TAUX DE NUPTIALITÉ DES CÉLIBATAIRES ET TAUX DE REMARIAGE⁽¹⁾,
SELON LE SEXE ET LA CLASSE D'ÂGES, EN 1971/1975⁽²⁾**

Unité: Pour mille

| CLASSE D'ÂGES | CÉLIBATAIRES | | VEUFs ET DIVORCÉS | |
|----------------------|--------------|--------|-------------------|--------|
| | HOMMES | FEMMES | HOMMES | FEMMES |
| | 1 | 2 | 3 | 4 |
| 15-19 | 1,4 | 14,4 | — | — |
| 20-24 | 72,5 | 106,5 | 120,8 | 139,9 |
| 25-29 | 129,8 | 107,0 | 159,2 | 104,7 |
| 30-34 | 90,3 | 63,3 | 135,6 | 76,5 |
| 35-39 | 50,8 | 36,8 | 118,5 | 46,6 |
| 40-44 | 33,5 | 18,7 | 108,7 | 32,3 |
| 45-49 | 23,5 | 11,6 | 79,5 | 21,4 |
| 50-54 | 12,6 | 9,2 | 70,1 | 17,7 |
| 55-59 | 8,1 | 5,4 | 48,4 | 6,8 |
| 60 ou plus | 3,8 | 1,1 | 15,9 | 1,5 |
| Age moyen au mariage | 27,0 | 25,4 | 43,0 | 38,8 |

(1) Mariages des veufs et divorcés.

(2) Les mariages célébrés à l'étranger n'ont pas été pris en considération. Ces taux sont donc inférieurs à la réalité, surtout en ce qui concerne les étrangers.

NAISSANCES VIVANTES, SELON LE SEXE ET L'ORIGINE, DEPUIS 1965

Totaux annuels

Unité: Nombre

| | GENEVOIS | | CONFEDERES | | ETRANGERS | | TOTAL | | NOMBRE DE GARCONS POUR 1 000 FILLES |
|------|----------|----------------|------------|----------------|-----------|----------------|-------|----------------|--|
| | TOTAL | dont filles | TOTAL | dont filles | TOTAL | dont filles | TOTAL | dont filles | |
| | 1 | 2 | 3 | 4 | 5 | 6 | 7 | 8 | |
| 1965 | 961 | 446 | 1 660 | 805 | 2 184 | 1 026 | 4 805 | 2 277 | 1 110 |
| 1966 | 840 | 395 | 1 708 | 838 | 2 240 | 1 064 | 4 788 | 2 297 | 1 084 |
| 1967 | 830 | 401 | 1 521 | 724 | 2 246 | 1 108 | 4 597 | 2 233 | 1 059 |
| 1968 | 808 | 395 | 1 494 | 734 | 2 281 | 1 091 | 4 583 | 2 220 | 1 064 |
| 1969 | 775 | 358 | 1 462 | 685 | 2 291 | 1 102 | 4 528 | 2 145 | 1 111 |
| 1970 | 867 | 435 | 1 470 | 696 | 2 227 | 1 072 | 4 564 | 2 203 | 1 072 |
| 1971 | 823 | 400 | 1 460 | 700 | 2 267 | 1 113 | 4 550 | 2 213 | 1 056 |
| 1972 | 897 | 435 | 1 344 | 658 | 2 198 | 1 072 | 4 439 | 2 165 | 1 050 |
| 1973 | 806 | 381 | 1 313 | 654 | 2 142 | 971 | 4 261 | 2 006 | 1 124 |
| 1974 | 781 | 385 | 1 165 | 566 | 2 123 | 1 053 | 4 069 | 2 004 | 1 030 |
| 1975 | 755 | 383 | 1 174 | 563 | 1 792 | 877 | 3 721 | 1 823 | 1 041 |
| 1976 | | | | | | | | | |
| 1977 | | | | | | | | | |
| 1978 | | | | | | | | | |
| 1979 | | | | | | | | | |

NAISSANCES VIVANTES, SELON LE SEXE ET LA LÉGITIMITÉ, DEPUIS 1965

Totaux annuels

Unité: Nombre

| | NAISSANCES LEGITIMES | | NAISSANCES ILLEGITIMES | | TOTAL | | NOMBRE DE NAISSANCES ILLEGITIMES POUR 100 NAISSANCES VIVANTES |
|------|----------------------|----------------|------------------------|----------------|-------|----------------|--|
| | TOTAL | dont filles | TOTAL | dont filles | TOTAL | dont filles | |
| | 1 | 2 | 3 | 4 | 5 | 6 | |
| 1965 | 4 618 | 2 189 | 187 | 88 | 4 805 | 2 277 | 3,9 |
| 1966 | 4 608 | 2 206 | 180 | 91 | 4 788 | 2 297 | 3,8 |
| 1967 | 4 394 | 2 130 | 203 | 103 | 4 597 | 2 233 | 4,4 |
| 1968 | 4 416 | 2 132 | 167 | 88 | 4 583 | 2 220 | 3,6 |
| 1969 | 4 332 | 2 051 | 196 | 94 | 4 528 | 2 145 | 4,3 |
| 1970 | 4 408 | 2 134 | 156 | 69 | 4 564 | 2 203 | 3,4 |
| 1971 | 4 406 | 2 134 | 144 | 79 | 4 550 | 2 213 | 3,2 |
| 1972 | 4 284 | 2 095 | 155 | 70 | 4 439 | 2 165 | 3,5 |
| 1973 | 4 106 | 1 930 | 155 | 76 | 4 261 | 2 006 | 3,6 |
| 1974 | 3 915 | 1 941 | 154 | 63 | 4 069 | 2 004 | 3,8 |
| 1975 | 3 571 | 1 755 | 150 | 68 | 3 721 | 1 823 | 4,0 |
| 1976 | | | | | | | |
| 1977 | | | | | | | |
| 1978 | | | | | | | |
| 1979 | | | | | | | |

NAISSANCES VIVANTES, SELON L'ORIGINE, LA LÉGITIMITÉ ET L'ÂGE DE LA MÈRE, EN 1975

| ÂGE DE LA MÈRE (1) | NAISSANCES LÉGITIMES | | | NAISSANCES ILLÉGITIMES | | | TOTAL NAISSANCES VIVANTES | | |
|--------------------|----------------------|--------------|--------------|------------------------|-----------|------------|---------------------------|--------------|--------------|
| | Suisses | Étrangers | Total | Suisses | Étrangers | Total | Suisses | Étrangers | Total |
| | 1 | 2 | 3 | 4 | 5 | 6 | 7 | 8 | 9 |
| Moins de 20 ans | 20 | 46 | 66 | 6 | 8 | 14 | 26 | 54 | 80 |
| 20 | 39 | 37 | 76 | 10 | 1 | 11 | 49 | 38 | 87 |
| 21 | 50 | 52 | 102 | 6 | 2 | 8 | 56 | 54 | 110 |
| 22 | 60 | 89 | 149 | 8 | 5 | 13 | 68 | 94 | 162 |
| 23 | 91 | 98 | 189 | 9 | — | 9 | 100 | 98 | 198 |
| 24 | 124 | 105 | 229 | 4 | 5 | 9 | 128 | 110 | 238 |
| 25 | 148 | 156 | 304 | 9 | 2 | 11 | 157 | 158 | 315 |
| 26 | 182 | 126 | 308 | 1 | 6 | 7 | 183 | 132 | 315 |
| 27 | 187 | 142 | 329 | 2 | 3 | 5 | 189 | 145 | 334 |
| 28 | 187 | 156 | 343 | 3 | 2 | 5 | 190 | 158 | 348 |
| 29 | 155 | 127 | 282 | 3 | — | 3 | 158 | 127 | 285 |
| 30 | 142 | 126 | 268 | 10 | 4 | 14 | 152 | 130 | 282 |
| 31 | 121 | 102 | 223 | 3 | 2 | 5 | 124 | 104 | 228 |
| 32 | 102 | 82 | 184 | 4 | 2 | 6 | 106 | 84 | 190 |
| 33 | 58 | 66 | 124 | 6 | — | 6 | 64 | 66 | 130 |
| 34 | 51 | 57 | 108 | 4 | 1 | 5 | 55 | 58 | 113 |
| 35 | 31 | 44 | 75 | 2 | 7 | 9 | 33 | 51 | 84 |
| 36 | 31 | 31 | 62 | 1 | — | 1 | 32 | 31 | 63 |
| 37 | 25 | 34 | 59 | — | 1 | 1 | 25 | 35 | 60 |
| 38 | 10 | 14 | 24 | 1 | 1 | 2 | 11 | 15 | 26 |
| 39 | 10 | 17 | 27 | — | 1 | 1 | 10 | 18 | 28 |
| 40 et plus | 12 | 28 | 40 | 1 | 4 | 5 | 13 | 32 | 45 |
| TOTAL | 1 836 | 1 735 | 3 571 | 93 | 57 | 150 | 1 929 | 1 792 | 3 721 |

TAUX DE FÉCONDITÉ (2) LÉGITIME ET GÉNÉRALE, SELON L'ORIGINE ET L'ÂGE
1971/1975

| AGE | TAUX DE FÉCONDITÉ LÉGITIME | | | TAUX DE FÉCONDITÉ GÉNÉRALE | | |
|--------------------------------------|----------------------------|-------------------|-------|----------------------------|-------------------|-------------|
| | Femmes suisses | Femmes étrangères | Total | Femmes suisses | Femmes étrangères | Total |
| | 1 | 2 | 3 | 4 | 5 | 6 |
| 15-19 | 266,1 | 397,7 | 337,1 | 6,1 | 19,4 | 10,2 |
| 20-24 | 150,7 | 260,2 | 191,3 | 57,6 | 100,6 | 73,2 |
| 25-29 | 130,1 | 197,1 | 154,9 | 90,7 | 134,7 | 106,9 |
| 30-34 | 65,6 | 102,7 | 80,3 | 52,0 | 79,6 | 63,1 |
| 35-39 | 19,4 | 46,8 | 29,9 | 16,0 | 37,7 | 24,5 |
| 40-44 | 3,2 | 10,0 | 5,4 | 2,5 | 7,7 | 4,3 |
| 45-49 | 0,2 | 1,1 | 0,5 | 0,2 | 0,9 | 0,4 |
| Taux brut de reproduction (3) | | | | 0,55 | 0,93 | 0,69 |

(1) En années révolues au moment de la naissance.

(2) Taux par groupes d'âges quinquennaux.

(3) Nombre moyen de filles par femme en âge de procréer.

NAISSANCES VIVANTES LÉGITIMES, SELON LE RANG DE NAISSANCE, DEPUIS 1965

Totaux annuels

Unité: Nombre

| | ENFANTS NÉS VIVANTS, ISSUS DU MARIAGE ACTUEL | | | | | | | | TOTAL DES NAISSANCES VIVANTES LÉGITIMES | NOMBRE DE MÈRES | NOMBRE D'ENFANTS ISSUS DU MARIAGE ACTUEL (1) |
|------|--|------------------|------------------|------------------|------------------|------------------|------------------|-----------------------------|---|-----------------------|---|
| | 1 ^{er} | 2 ^{ème} | 3 ^{ème} | 4 ^{ème} | 5 ^{ème} | 6 ^{ème} | 7 ^{ème} | 8 ^{ème} et plus | | | |
| | 1 | 2 | 3 | 4 | 5 | 6 | 7 | 8 | 9 | 10 | 11 |
| 1965 | 2 409 | 1 570 | 465 | 130 | 24 | 14 | 3 | 1 | 4 618 ⁽³⁾ | 4 570 | 7 621 |
| 1966 | 2 423 | 1 562 | 466 | 109 | 30 | 7 | 6 | 4 | 4 608 ⁽²⁾ | 4 561 | 7 464 |
| 1967 | 2 344 | 1 498 | 410 | 98 | 28 | 10 | 2 | 4 | 4 394 | 4 363 | 7 153 |
| 1968 | 2 356 | 1 532 | 403 | 104 | 9 | 5 | 3 | 4 | 4 416 | 4 379 | 7 175 |
| 1969 | 2 277 | 1 564 | 380 | 84 | 21 | 4 | 2 | — | 4 332 | 4 286 | 7 024 |
| 1970 | 2 328 | 1 591 | 365 | 84 | 27 | 8 | 4 | 1 | 4 408 | 4 367 | 7 160 |
| 1971 | 2 408 | 1 567 | 346 | 69 | 12 | 3 | — | 1 | 4 406 | 4 370 | 6 944 |
| 1972 | 2 270 | 1 593 | 321 | 72 | 20 | 4 | 1 | 3 | 4 284 | 4 238 | 6 865 |
| 1973 | 2 169 | 1 590 | 275 | 56 | 8 | 6 | — | 2 | 4 106 | 4 070 | 6 438 |
| 1974 | 2 045 | 1 515 | 297 | 45 | 12 | 1 | — | — | 3 915 | 3 882 | 6 161 |
| 1975 | 1 882 | 1 409 | 242 | 29 | 8 | 1 | — | — | 3 571 | * | * |
| 1976 | | | | | | | | | | | |
| 1977 | | | | | | | | | | | |
| 1978 | | | | | | | | | | | |
| 1979 | | | | | | | | | | | |

(1) Nombre total des enfants nés vivants, issus du mariage actuel.

(2) Un enfant de rang inconnu est inclus dans le total.

(3) Deux enfants de rang inconnu sont inclus dans le total.

MORT-NÉS, SELON LE SEXE ET LA LÉGITIMITÉ, DEPUIS 1965

Moyennes ou totaux annuels

Unité: Nombre

| | MORT-NÉS LÉGITIMES | | MORT-NÉS ILLÉGITIMES | | TOTAL | | NOMBRE DE MORT-NÉS POUR 1000 NAISSANCES VIVANTES |
|------|--------------------|----------------|----------------------|----------------|-------|----------------|--|
| | TOTAL | dont filles | TOTAL | dont filles | TOTAL | dont filles | |
| | 1 | 2 | 3 | 4 | 5 | 6 | |
| 1965 | 34 | 14 | 7 | 1 | 41 | 15 | 8,5 |
| 1966 | 33 | 13 | 5 | 3 | 38 | 16 | 6,9 |
| 1967 | 40 | 16 | — | — | 40 | 16 | 8,7 |
| 1968 | 40 | 23 | 5 | 3 | 45 | 26 | 9,8 |
| 1969 | 35 | 20 | 2 | 1 | 37 | 21 | 8,2 |
| 1970 | 31 | 11 | 2 | 1 | 33 | 12 | 7,2 |
| 1971 | 33 | 14 | 1 | — | 34 | 14 | 7,5 |
| 1972 | 32 | 16 | — | — | 32 | 16 | 7,2 |
| 1973 | 30 | 15 | 3 | 1 | 33 | 16 | 7,7 |
| 1974 | 30 | 15 | — | — | 30 | 15 | 7,4 |
| 1975 | 21 | 13 | — | — | 21 | 13 | 5,6 |
| 1976 | | | | | | | |
| 1977 | | | | | | | |
| 1978 | | | | | | | |
| 1979 | | | | | | | |

DÉCES, SELON LE SEXE ET L'ORIGINE, DEPUIS 1965

Totaux annuels Unité: Nombre

| | GENEVOIS | | CONFEDERES | | ETRANGERS | | TOTAL | |
|------|----------|-------------|------------|-------------|-----------|-------------|-------|-------------|
| | TOTAL | dont femmes | TOTAL | dont femmes | TOTAL | dont femmes | TOTAL | dont femmes |
| | 1 | 2 | 3 | 4 | 5 | 6 | 7 | 8 |
| 1965 | 1 105 | 545 | 1 137 | 551 | 520 | 261 | 2 762 | 1 357 |
| 1966 | 1 154 | 617 | 1 189 | 570 | 518 | 257 | 2 861 | 1 444 |
| 1967 | 1 073 | 553 | 1 127 | 544 | 534 | 248 | 2 734 | 1 345 |
| 1968 | 1 061 | 555 | 1 274 | 617 | 500 | 266 | 2 835 | 1 438 |
| 1969 | 1 159 | 587 | 1 241 | 607 | 550 | 263 | 2 950 | 1 457 |
| 1970 | 1 050 | 536 | 1 257 | 638 | 511 | 241 | 2 818 | 1 415 |
| 1971 | 1 135 | 572 | 1 243 | 625 | 520 | 257 | 2 898 | 1 454 |
| 1972 | 1 094 | 578 | 1 206 | 578 | 505 | 256 | 2 805 | 1 412 |
| 1973 | 1 179 | 584 | 1 240 | 619 | 508 | 234 | 2 927 | 1 437 |
| 1974 | 1 234 | 661 | 1 237 | 596 | 491 | 217 | 2 962 | 1 474 |
| 1975 | 1 155 | 569 | 1 277 | 611 | 549 | 250 | 2 981 | 1 430 |
| 1976 | | | | | | | | |
| 1977 | | | | | | | | |
| 1978 | | | | | | | | |
| 1979 | | | | | | | | |

ENFANTS DÉCÉDÉS A L'AGE DE MOINS D'UN AN, SELON LA DURÉE DE VIE, DEPUIS 1965

Totaux annuels Unité: Nombre

| | AGE EN JOURS REVOLUS | | | | | AGE EN MOIS REVOLUS | | | | TOTAL DES DÉCÉS DE MOINS D'UN AN |
|------|----------------------|-----------------------------|----|-----|------|---------------------|---|-----|------|--|
| | 0 | | 1 | 2-8 | 9-30 | 0 | 1 | 2-5 | 6-11 | |
| | TOTAL | dont moins de 1 heure | | | | | | | | |
| | 1 | 2 | 3 | 4 | 5 | 6 | 7 | 8 | 9 | |
| 1965 | 42 | 6 | 14 | 16 | 3 | 75 | 3 | 9 | 7 | 94 |
| 1966 | 44 | 8 | 15 | 17 | 6 | 82 | 3 | 9 | 4 | 98 |
| 1967 | 36 | 8 | 16 | 18 | 4 | 74 | 5 | 13 | 4 | 96 |
| 1968 | 34 | 5 | 16 | 18 | 5 | 73 | 9 | 11 | 3 | 96 |
| 1969 | 29 | 4 | 4 | 11 | 9 | 53 | 5 | 12 | 5 | 75 |
| 1970 | 30 | 3 | 6 | 14 | 7 | 57 | 5 | 6 | 5 | 73 |
| 1971 | 21 | 5 | 3 | 14 | 7 | 45 | 9 | 7 | 4 | 65 |
| 1972 | 14 | 2 | 5 | 5 | 5 | 29 | 3 | 7 | 1 | 40 |
| 1973 | 23 | 5 | 7 | 12 | 7 | 49 | 3 | 8 | 4 | 64 |
| 1974 | 10 | — | 7 | 10 | 8 | 35 | 3 | 6 | 3 | 47 |
| 1975 | 20 | 6 | 6 | 6 | 3 | 35 | 2 | 6 | 7 | 50 |
| 1976 | | | | | | | | | | |
| 1977 | | | | | | | | | | |
| 1978 | | | | | | | | | | |
| 1979 | | | | | | | | | | |

DECES, SELON LE SEXE ET LA CLASSE D'AGES, DEPUIS 1965

Totaux annuels

Unité: Nombre

| | CLASSE D'AGES ⁽¹⁾ | | | | | | | | | | TOTAL |
|----------------------|------------------------------|-------|---------|---------|---------|---------|---------|---------|---------|---------------|-------|
| | Moins d'un an | 1 - 9 | 10 - 19 | 20 - 29 | 30 - 39 | 40 - 49 | 50 - 59 | 60 - 69 | 70 - 79 | 80 et plus | |
| | 1 | 2 | 3 | 4 | 5 | 6 | 7 | 8 | 9 | 10 | |
| SEXE MASCULIN | | | | | | | | | | | |
| 1965 | 58 | 10 | 8 | 23 | 29 | 54 | 191 | 339 | 401 | 292 | 1 405 |
| 1966 | 53 | 9 | 13 | 35 | 34 | 67 | 197 | 339 | 393 | 277 | 1 417 |
| 1967 | 64 | 8 | 9 | 33 | 39 | 58 | 172 | 341 | 379 | 286 | 1 389 |
| 1968 | 55 | 11 | 13 | 31 | 32 | 64 | 159 | 341 | 376 | 315 | 1 397 |
| 1969 | 43 | 15 | 12 | 25 | 58 | 76 | 173 | 352 | 407 | 332 | 1 493 |
| 1970 | 38 | 14 | 14 | 39 | 40 | 83 | 155 | 345 | 387 | 288 | 1 403 |
| 1971 | 46 | 8 | 11 | 30 | 21 | 67 | 161 | 357 | 408 | 335 | 1 444 |
| 1972 | 24 | 6 | 20 | 30 | 33 | 65 | 136 | 346 | 426 | 307 | 1 393 |
| 1973 | 37 | 8 | 12 | 26 | 35 | 80 | 176 | 391 | 425 | 300 | 1 490 |
| 1974 | 28 | 4 | 18 | 28 | 42 | 71 | 154 | 359 | 423 | 361 | 1 488 |
| 1975 | 36 | 6 | 19 | 37 | 36 | 88 | 170 | 341 | 432 | 386 | 1 551 |
| 1976 | | | | | | | | | | | |
| 1977 | | | | | | | | | | | |
| 1978 | | | | | | | | | | | |
| 1979 | | | | | | | | | | | |
| SEXE FÉMININ | | | | | | | | | | | |
| 1965 | 36 | 8 | 5 | 11 | 19 | 32 | 93 | 209 | 391 | 553 | 1 357 |
| 1966 | 45 | 7 | 10 | 13 | 23 | 43 | 99 | 222 | 407 | 575 | 1 444 |
| 1967 | 32 | 4 | 3 | 18 | 34 | 41 | 83 | 228 | 377 | 525 | 1 345 |
| 1968 | 41 | 11 | 8 | 10 | 24 | 34 | 89 | 182 | 440 | 599 | 1 438 |
| 1969 | 32 | 6 | 9 | 21 | 23 | 42 | 129 | 224 | 427 | 544 | 1 457 |
| 1970 | 35 | 8 | 4 | 18 | 15 | 36 | 71 | 213 | 439 | 576 | 1 415 |
| 1971 | 19 | 3 | 7 | 13 | 18 | 53 | 98 | 202 | 440 | 601 | 1 454 |
| 1972 | 16 | 5 | 5 | 14 | 28 | 49 | 80 | 189 | 425 | 601 | 1 412 |
| 1973 | 27 | 8 | 4 | 12 | 19 | 63 | 80 | 186 | 423 | 615 | 1 437 |
| 1974 | 19 | 6 | 5 | 21 | 19 | 48 | 85 | 228 | 402 | 641 | 1 474 |
| 1975 | 14 | 4 | 4 | 20 | 21 | 50 | 85 | 191 | 410 | 631 | 1 430 |
| 1976 | | | | | | | | | | | |
| 1977 | | | | | | | | | | | |
| 1978 | | | | | | | | | | | |
| 1979 | | | | | | | | | | | |

(1) En années révolues.

TABLE DE MORTALITÉ DE LA POPULATION GENEVOISE, 1971/75

| AGE | SEXE MASCULIN ⁽¹⁾ | | | | | SEXE FEMININ ⁽¹⁾ | | | | |
|-------------------|------------------------------|-----------|---------|-----------|-------|-----------------------------|-----------|---------|-----------|-------|
| | $q_{x,n}$ | $p_{x,n}$ | l_x | $d_{x,n}$ | e_x | $q_{y,n}$ | $p_{y,n}$ | l_y | $d_{y,n}$ | e_y |
| | 1 | 2 | 3 | 4 | 5 | 6 | 7 | 8 | 9 | 10 |
| 0 | 0,0159 | 0,9841 | 100 000 | 1 586 | 71,2 | 0,0093 | 0,9907 | 100 000 | 928 | 78,0 |
| 1 | 0,0016 | 0,9984 | 98 414 | 153 | 71,3 | 0,0015 | 0,9985 | 99 072 | 145 | 77,7 |
| 5 | 0,0013 | 0,9987 | 98 261 | 128 | 67,4 | 0,0010 | 0,9990 | 98 927 | 98 | 73,9 |
| 10 | 0,0024 | 0,9976 | 98 133 | 233 | 62,5 | 0,0011 | 0,9989 | 98 829 | 110 | 68,9 |
| 15 | 0,0061 | 0,9939 | 97 900 | 595 | 57,7 | 0,0013 | 0,9987 | 98 719 | 132 | 64,0 |
| 20 | 0,0064 | 0,9936 | 97 305 | 621 | 53,0 | 0,0023 | 0,9977 | 98 587 | 232 | 59,1 |
| 25 | 0,0057 | 0,9943 | 96 684 | 549 | 48,3 | 0,0029 | 0,9971 | 98 355 | 285 | 54,2 |
| 30 | 0,0054 | 0,9946 | 96 135 | 529 | 43,6 | 0,0032 | 0,9968 | 98 070 | 315 | 49,4 |
| 35 | 0,0066 | 0,9934 | 95 606 | 634 | 38,8 | 0,0043 | 0,9958 | 97 755 | 416 | 44,5 |
| 40 | 0,0115 | 0,9885 | 94 972 | 1 091 | 34,1 | 0,0075 | 0,9925 | 97 339 | 727 | 39,7 |
| 45 | 0,0216 | 0,9784 | 93 881 | 2 030 | 29,4 | 0,0146 | 0,9854 | 96 612 | 1 410 | 35,0 |
| 50 | 0,0362 | 0,9638 | 91 850 | 3 323 | 25,0 | 0,0186 | 0,9814 | 95 202 | 1 771 | 30,5 |
| 55 | 0,0631 | 0,9369 | 88 527 | 5 590 | 20,9 | 0,0286 | 0,9714 | 93 431 | 2 673 | 26,0 |
| 60 | 0,1038 | 0,8962 | 82 937 | 8 611 | 17,1 | 0,0436 | 0,9564 | 90 758 | 3 957 | 21,7 |
| 65 | 0,1585 | 0,8415 | 74 326 | 11 778 | 13,8 | 0,0694 | 0,9306 | 86 801 | 6 022 | 17,6 |
| 70 | 0,2269 | 0,7731 | 62 548 | 14 195 | 10,9 | 0,1194 | 0,8806 | 80 779 | 9 648 | 13,7 |
| 75 | 0,3164 | 0,6836 | 48 353 | 15 297 | 8,4 | 0,2093 | 0,7907 | 71 131 | 14 886 | 10,2 |
| 80 | 0,4700 | 0,5300 | 33 056 | 15 536 | 6,1 | 0,3433 | 0,6567 | 56 245 | 19 309 | 7,2 |
| 85 ⁽²⁾ | 1,0000 | 0,0000 | 17 520 | 17 520 | 4,3 | 1,0000 | 0,0000 | 36 936 | 36 936 | 4,7 |

(1) Explication des symboles:

x : âge des personnes du sexe masculin
 y : âge des personnes du sexe féminin
 $q_{x,n}$; $q_{y,n}$: probabilité qu'une personne d'âge x , (y), meure avant d'atteindre l'âge $(x+n)$, ($y+n$)
 $p_{x,n}$; $p_{y,n}$: probabilité qu'une personne d'âge x , (y), soit encore en vie à l'âge $(x+n)$, ($y+n$)
 l_x ; l_y : Nombre de survivants à l'âge x , (y)
 $d_{x,n}$; $d_{y,n}$: nombre de décès entre les âges x et $x+n$; (y et $y+n$)
 e_x ; e_y : vie moyenne à l'âge x , (y) ou espérance de vie

L'indice n représente l'intervalle entre chaque âge. On a donc un intervalle de une année à l'âge 0, de quatre ans à l'âge 1, de cinq ans ensuite; l'intervalle «5 et plus» s'étend jusqu'à l'extinction complète de l'ordre de survie.

(2) 85 et plus.

ESPÉRANCE DE VIE DE LA POPULATION, SELON L'ÂGE, DE 1899/1902 A 1971/75 (1)

| AGE | 1899/ 1902 | 1909/12 | 1919/22 | 1929/32 | 1939/44 | 1948/53 | 1958/63 | 1963/68 | 1968/72 | 1971/75 |
|---------------|---------------|---------|---------|---------|---------|---------|---------|---------|---------|---------|
| SEXE MASCULIN | | | | | | | | | | |
| 0 | 47,6 | 50,1 | 54,9 | 57,9 | 61,8 | 66,0 | 69,1 | 69,5 | 70,7 | 71,2 |
| 1 | 52,7 | 54,2 | 58,1 | 60,3 | 63,9 | 67,7 | 69,8 | 70,1 | 71,1 | 71,3 |
| 5 | 51,6 | 52,7 | 56,0 | 57,6 | 61,0 | 64,5 | 66,2 | 66,5 | 67,2 | 67,4 |
| 10 | 47,4 | 48,4 | 51,7 | 53,0 | 56,4 | 59,7 | 61,4 | 61,6 | 62,4 | 62,5 |
| 15 | 43,0 | 44,0 | 47,2 | 48,3 | 51,6 | 54,9 | 56,6 | 56,8 | 57,6 | 57,7 |
| 20 | 38,8 | 39,7 | 42,9 | 44,5 | 47,1 | 50,3 | 51,8 | 52,0 | 52,8 | 53,0 |
| 25 | 35,0 | 35,8 | 38,9 | 40,3 | 42,8 | 45,6 | 47,1 | 47,3 | 48,2 | 48,3 |
| 30 | 31,2 | 31,9 | 34,9 | 36,0 | 38,4 | 41,0 | 42,4 | 42,5 | 43,4 | 43,6 |
| 35 | 27,5 | 28,1 | 30,8 | 31,8 | 34,1 | 36,4 | 37,7 | 37,8 | 38,6 | 38,8 |
| 40 | 24,0 | 24,5 | 26,9 | 27,7 | 29,7 | 31,9 | 33,0 | 33,1 | 33,9 | 34,1 |
| 45 | 20,8 | 21,0 | 23,0 | 23,8 | 25,6 | 27,6 | 28,5 | 28,6 | 29,3 | 29,4 |
| 50 | 17,8 | 17,8 | 19,5 | 20,2 | 21,7 | 23,4 | 24,2 | 24,3 | 24,9 | 25,0 |
| 55 | 15,0 | 14,9 | 16,2 | 16,8 | 18,0 | 19,6 | 20,3 | 20,2 | 20,7 | 20,9 |
| 60 | 12,4 | 12,2 | 13,3 | 13,8 | 14,7 | 16,1 | 16,5 | 16,5 | 17,0 | 17,1 |
| 65 | 10,0 | 9,8 | 10,6 | 11,0 | 11,7 | 12,8 | 13,2 | 13,2 | 13,6 | 13,8 |
| 70 | 8,0 | 7,7 | 8,3 | 8,6 | 9,1 | 10,1 | 10,3 | 10,3 | 10,8 | 10,9 |
| 75 | 6,2 | 6,0 | 6,5 | 6,6 | 7,0 | 7,8 | 7,9 | 7,8 | 8,2 | 8,4 |
| 80 | 4,6 | 4,6 | 5,0 | 5,1 | 5,4 | 5,8 | 5,9 | 5,8 | 6,0 | 6,1 |
| 85 | . | . | . | . | . | . | . | 4,2 | 4,3 | 4,3 |
| SEXE FÉMININ | | | | | | | | | | |
| 0 | 51,0 | 55,0 | 58,9 | 63,2 | 67,6 | 71,8 | 75,2 | 75,5 | 77,1 | 78,0 |
| 1 | 56,3 | 58,8 | 61,6 | 64,7 | 69,0 | 72,8 | 75,5 | 75,9 | 77,2 | 77,7 |
| 5 | 55,7 | 57,3 | 59,4 | 62,0 | 66,1 | 69,3 | 71,8 | 72,2 | 73,3 | 73,9 |
| 10 | 51,7 | 53,1 | 55,0 | 57,4 | 61,4 | 64,5 | 66,9 | 67,3 | 68,4 | 68,9 |
| 15 | 47,4 | 48,7 | 50,5 | 52,7 | 56,7 | 59,6 | 62,0 | 62,3 | 63,5 | 64,0 |
| 20 | 43,4 | 44,6 | 46,2 | 48,2 | 52,1 | 54,7 | 57,1 | 57,4 | 58,6 | 59,1 |
| 25 | 39,6 | 40,7 | 46,2 | 43,9 | 47,6 | 49,9 | 52,3 | 52,5 | 53,8 | 54,2 |
| 30 | 35,8 | 36,7 | 38,3 | 39,6 | 43,0 | 45,1 | 47,4 | 47,7 | 48,9 | 49,4 |
| 35 | 32,0 | 32,7 | 34,3 | 35,4 | 38,5 | 40,4 | 42,6 | 42,9 | 44,0 | 44,5 |
| 40 | 28,2 | 28,7 | 30,3 | 31,1 | 34,0 | 35,8 | 37,8 | 38,1 | 39,3 | 39,7 |
| 45 | 24,4 | 24,8 | 26,3 | 27,0 | 29,6 | 31,3 | 33,2 | 33,4 | 34,5 | 35,0 |
| 50 | 20,8 | 21,1 | 22,5 | 23,0 | 25,3 | 26,9 | 28,6 | 28,8 | 29,9 | 30,5 |
| 55 | 17,3 | 17,5 | 18,6 | 19,2 | 21,3 | 22,7 | 24,2 | 24,4 | 25,5 | 26,0 |
| 60 | 14,1 | 14,2 | 15,1 | 15,6 | 17,4 | 18,6 | 20,0 | 20,1 | 21,2 | 21,7 |
| 65 | 11,1 | 11,3 | 11,9 | 12,4 | 13,9 | 14,9 | 16,1 | 16,2 | 17,1 | 17,6 |
| 70 | 8,6 | 8,8 | 9,2 | 9,5 | 10,7 | 11,5 | 12,4 | 12,5 | 13,2 | 13,7 |
| 75 | 6,6 | 6,7 | 7,0 | 7,2 | 8,1 | 8,6 | 9,3 | 9,3 | 9,8 | 10,2 |
| 80 | 5,1 | 5,2 | 5,4 | 5,6 | 6,0 | 6,3 | 6,6 | 6,6 | 7,0 | 7,2 |
| 85 | . | . | . | . | . | . | . | 4,5 | 4,7 | 4,7 |

(1) L'espérance de vie à l'âge x (e_x) représente le nombre moyen d'années vécues au delà de cet âge par les individus qui l'ont atteint, dans les conditions de mortalité de la table de mortalité.

NATURALISATIONS, SELON LE SEXE ET L'ANCIENNE NATIONALITÉ, DEPUIS 1971⁽¹⁾

| ANCIENNE NATIONALITÉ | Unité : Nombre | | | | | | | | | |
|----------------------------|----------------|-------------|--------------|-------------|--------------|-------------|--------------|-------------|--------------|-------------|
| | 1971 | | 1972 | | 1973 | | 1974 | | 1975 | |
| | TOTAL | dont femmes | TOTAL | dont femmes | TOTAL | dont femmes | TOTAL | dont femmes | TOTAL | dont femmes |
| | 3 | 4 | 5 | 6 | 7 | 8 | 9 | 10 | 1 | 2 |
| Appenzell | 5 | 2 | 5 | 3 | 13 | 8 | 6 | 3 | — | — |
| Argovie | 45 | 23 | 19 | 9 | 41 | 18 | 19 | 9 | 22 | 10 |
| Bâle | 23 | 12 | 10 | 7 | 22 | 15 | 5 | 2 | 30 | 17 |
| Berne | 180 | 84 | 121 | 62 | 150 | 77 | 102 | 63 | 98 | 55 |
| Fribourg | 187 | 94 | 83 | 41 | 118 | 62 | 90 | 48 | 95 | 48 |
| Glaris | 1 | — | — | — | 2 | 1 | — | — | 1 | — |
| Grisons | 4 | 3 | 4 | 4 | 5 | 3 | 4 | 3 | 5 | 3 |
| Lucerne | 25 | 15 | 24 | 13 | 19 | 10 | 12 | 9 | 12 | 7 |
| Neuchâtel | 60 | 30 | 42 | 23 | 36 | 19 | 27 | 17 | 38 | 20 |
| Saint-Gall | 15 | 10 | 5 | 2 | 33 | 17 | 38 | 17 | 19 | 10 |
| Schaffhouse | 15 | 7 | 6 | 1 | — | — | 6 | 3 | 3 | 2 |
| Schwyz | 3 | 2 | 10 | 4 | 9 | 5 | — | — | 6 | 3 |
| Soleure | 20 | 9 | 17 | 9 | 16 | 8 | 20 | 13 | 16 | 9 |
| Tessin | 15 | 7 | 14 | 9 | 9 | 7 | 9 | 7 | 7 | 5 |
| Thurgovie | 18 | 10 | 28 | 12 | 15 | 9 | 9 | 6 | 12 | 6 |
| Unterwald | — | — | — | — | 5 | 2 | — | — | 6 | 2 |
| Uri | — | — | 1 | 1 | — | — | 2 | 1 | 2 | 1 |
| Valais | 65 | 34 | 64 | 39 | 50 | 27 | 42 | 24 | 12 | 7 |
| Vaud | 132 | 64 | 52 | 31 | 87 | 49 | 52 | 28 | 44 | 22 |
| Zoug | 3 | 1 | — | — | — | — | 5 | 3 | 6 | 3 |
| Zurich | 53 | 26 | 35 | 21 | 61 | 29 | 27 | 17 | 47 | 24 |
| Total Confédération | 869 | 433 | 540 | 291 | 691 | 366 | 475 | 273 | 481 | 254 |
| Allemagne | 33 | 20 | 57 | 36 | 55 | 30 | 57 | 33 | 57 | 22 |
| Autriche | 16 | 5 | 6 | 5 | 13 | 7 | 23 | 9 | 7 | 4 |
| Belgique | 6 | 4 | 8 | 4 | 9 | 6 | 21 | 11 | 15 | 9 |
| Espagne | 28 | 15 | 40 | 19 | 49 | 22 | 97 | 42 | 120 | 50 |
| France | 75 | 33 | 115 | 42 | 133 | 51 | 150 | 67 | 119 | 52 |
| Grande-Bretagne | 21 | 13 | 16 | 10 | 23 | 13 | 46 | 22 | 23 | 9 |
| Grèce | 7 | 1 | 22 | 9 | 17 | 11 | 20 | 12 | 30 | 15 |
| Hongrie | 6 | 2 | — | — | — | — | — | — | — | — |
| Italie | 153 | 65 | 188 | 77 | 238 | 99 | 300 | 131 | 305 | 134 |
| Liechtenstein | — | — | — | — | — | — | — | — | 1 | 1 |
| Norvège | 2 | — | — | — | — | — | 4 | 1 | 1 | 1 |
| Pologne | 1 | 1 | — | — | 8 | 2 | 1 | — | 2 | — |
| URSS | — | — | — | — | 2 | 2 | — | — | 2 | — |
| Suède | 1 | 1 | — | — | 1 | — | 3 | — | 2 | 2 |
| Autres pays d'Europe | 17 | 9 | 15 | 9 | 37 | 20 | 36 | 26 | 35 | 14 |
| Amérique | 24 | 10 | 15 | 9 | 35 | 17 | 39 | 20 | 31 | 14 |
| Afrique | 26 | 8 | 48 | 15 | 12 | 4 | 28 | 13 | 33 | 12 |
| Asie | 29 | 13 | 62 | 24 | 89 | 39 | 60 | 25 | 50 | 20 |
| Océanie | — | — | — | — | — | — | 1 | 1 | — | — |
| Apatriides | 167 | 73 | 173 | 62 | 87 | 34 | 104 | 45 | 65 | 25 |
| Total Étranger | 612 | 273 | 765 | 321 | 691 | 357 | 990 | 458 | 898 | 384 |
| TOTAL | 1 481 | 706 | 1 305 | 612 | 1 499 | 723 | 1 465 | 731 | 1 379 | 638 |

(1) Nouveaux Genevois domiciliés dans le canton seulement.

NAISSANCES VIVANTES, SELON LE SEXE ET LA LÉGITIMITÉ, DEPUIS 1965

Totaux annuels Unité: Nombre

| | NAISSANCES LEGITIMES | | NAISSANCES ILLEGITIMES | | TOTAL | | NOMBRE DE NAISSANCES ILLEGITIMES POUR 100 NAISSANCES VIVANTES |
|------|----------------------|----------------|------------------------|----------------|-------|----------------|--|
| | TOTAL | dont filles | TOTAL | dont filles | TOTAL | dont filles | |
| | 1 | 2 | 3 | 4 | 5 | 6 | |
| 1965 | 2 179 | 1 054 | 119 | 52 | 2 298 | 1 106 | 5,2 |
| 1966 | 2 125 | 1 032 | 109 | 54 | 2 234 | 1 086 | 4,9 |
| 1967 | 1 896 | 916 | 134 | 64 | 2 030 | 980 | 6,6 |
| 1968 | 1 914 | 925 | 106 | 58 | 2 020 | 983 | 5,2 |
| 1969 | 1 785 | 864 | 118 | 52 | 1 903 | 916 | 6,2 |
| 1970 | 1 907 | 953 | 83 | 34 | 1 990 | 987 | 4,2 |
| 1971 | 1 908 | 917 | 86 | 44 | 1 994 | 961 | 4,3 |
| 1972 | 1 902 | 912 | 93 | 47 | 1 995 | 959 | 4,7 |
| 1973 | 1 774 | 809 | 89 | 45 | 1 833 | 854 | 4,9 |
| 1974 | 1 592 | 817 | 100 | 41 | 1 692 | 858 | 5,9 |
| 1975 | 1 316 | 638 | 81 | 37 | 1 397 | 675 | 5,8 |
| 1976 | | | | | | | |
| 1977 | | | | | | | |
| 1978 | | | | | | | |
| 1979 | | | | | | | |

MARIAGES (1), SELON LES ORIGINES DES FIANCÉS, DEPUIS 1965

Totaux annuels Unité: Nombre

| | FIANCÉ GENEVOIS | | | FIANCÉ CONFÉDÉRÉ | | | FIANCÉ ÉTRANGER | | | TOTAL |
|------|-----------------|-----------------|-----------|------------------|-----------------|-----------|-----------------|-----------------|-----------|-------|
| | FIANCÉE | | | FIANCÉE | | | FIANCÉE | | | |
| | genevoise | confé- dérée | étrangère | genevoise | confé- dérée | étrangère | genevoise | confé- dérée | étrangère | |
| | 1 | 2 | 3 | 4 | 5 | 6 | 7 | 8 | 9 | |
| 1965 | 124 | 175 | 98 | 126 | 489 | 174 | 46 | 159 | 270 | 1 661 |
| 1966 | 99 | 182 | 98 | 119 | 426 | 168 | 14 | 177 | 266 | 1 549 |
| 1967 | 129 | 152 | 81 | 113 | 424 | 154 | 59 | 150 | 296 | 1 558 |
| 1968 | 82 | 184 | 103 | 103 | 396 | 161 | 43 | 120 | 255 | 1 447 |
| 1969 | 126 | 193 | 95 | 90 | 405 | 160 | 53 | 161 | 288 | 1 571 |
| 1970 | 127 | 154 | 102 | 89 | 410 | 188 | 45 | 152 | 268 | 1 535 |
| 1971 | 78 | 127 | 65 | 83 | 436 | 171 | 43 | 127 | 284 | 1 414 |
| 1972 | 90 | 138 | 83 | 72 | 343 | 176 | 31 | 116 | 246 | 1 295 |
| 1973 | 78 | 134 | 100 | 67 | 299 | 166 | 36 | 88 | 247 | 1 215 |
| 1974 | 56 | 103 | 91 | 61 | 265 | 146 | 40 | 95 | 239 | 1 096 |
| 1975 | 61 | 99 | 107 | 57 | 198 | 156 | 38 | 75 | 194 | 985 |
| 1976 | | | | | | | | | | |
| 1977 | | | | | | | | | | |
| 1978 | | | | | | | | | | |
| 1979 | | | | | | | | | | |

(1) Concernant la population de résidence : ne sont enregistrés que si le fiancé au moins est domicilié dans la ville de Genève.

DECES, SELON LE SEXE ET LA CLASSE D'AGES, DEPUIS 1965

| Totaux annuels | | | | | | | | | | | Unité: Nombre |
|----------------------|------------------------------|-------|---------|---------|---------|---------|---------|---------|---------|------------|---------------|
| | CLASSE D'AGES ⁽¹⁾ | | | | | | | | | | TOTAL |
| | Moins d'un an | 1 - 9 | 10 - 19 | 20 - 29 | 30 - 39 | 40 - 49 | 50 - 59 | 60 - 69 | 70 - 79 | 80 et plus | |
| | 1 | 2 | 3 | 4 | 5 | 6 | 7 | 8 | 9 | 10 | |
| SEXE MASCULIN | | | | | | | | | | | |
| 1965 | 31 | 4 | 3 | 15 | 19 | 37 | 135 | 232 | 275 | 179 | 930 |
| 1966 | 23 | 4 | 6 | 18 | 25 | 34 | 127 | 222 | 269 | 165 | 895 |
| 1967 | 30 | 4 | 5 | 21 | 20 | 33 | 110 | 224 | 257 | 167 | 871 |
| 1968 | 27 | 4 | 6 | 21 | 23 | 40 | 102 | 213 | 268 | 172 | 876 |
| 1969 | 16 | 9 | 6 | 11 | 20 | 39 | 115 | 224 | 258 | 184 | 882 |
| 1970 | 14 | 6 | 7 | 21 | 17 | 49 | 102 | 212 | 241 | 168 | 837 |
| 1971 | 17 | 3 | 4 | 17 | 12 | 48 | 103 | 216 | 247 | 168 | 835 |
| 1972 | 7 | 1 | 12 | 16 | 18 | 36 | 75 | 208 | 266 | 171 | 810 |
| 1973 | 17 | 3 | 6 | 16 | 19 | 41 | 92 | 243 | 260 | 151 | 848 |
| 1974 | 13 | 2 | 6 | 10 | 19 | 43 | 93 | 202 | 244 | 204 | 836 |
| 1975 | 15 | 1 | 6 | 20 | 19 | 43 | 100 | 188 | 239 | 202 | 833 |
| 1976 | | | | | | | | | | | |
| 1977 | | | | | | | | | | | |
| 1978 | | | | | | | | | | | |
| 1979 | | | | | | | | | | | |
| SEXE FÉMININ | | | | | | | | | | | |
| 1965 | 22 | 1 | 3 | 5 | 11 | 24 | 77 | 154 | 259 | 344 | 900 |
| 1966 | 21 | 2 | 9 | 7 | 14 | 26 | 74 | 156 | 263 | 341 | 913 |
| 1967 | 17 | — | 2 | 12 | 17 | 26 | 58 | 161 | 247 | 302 | 842 |
| 1968 | 19 | 3 | 6 | 8 | 13 | 23 | 57 | 119 | 279 | 355 | 882 |
| 1969 | 16 | 1 | 7 | 8 | 12 | 28 | 88 | 137 | 276 | 305 | 878 |
| 1970 | 9 | 2 | 3 | 10 | 9 | 19 | 47 | 124 | 277 | 314 | 814 |
| 1971 | 12 | 2 | 1 | 8 | 8 | 34 | 58 | 119 | 277 | 300 | 819 |
| 1972 | 8 | 3 | 2 | 10 | 15 | 24 | 53 | 116 | 253 | 308 | 792 |
| 1973 | 11 | 3 | 2 | 7 | 10 | 40 | 54 | 102 | 237 | 351 | 817 |
| 1974 | 10 | 1 | 3 | 11 | 8 | 21 | 52 | 142 | 218 | 311 | 777 |
| 1975 | 11 | 1 | 3 | 10 | 8 | 26 | 48 | 108 | 227 | 331 | 773 |
| 1976 | | | | | | | | | | | |
| 1977 | | | | | | | | | | | |
| 1978 | | | | | | | | | | | |
| 1979 | | | | | | | | | | | |

(1) En années révolues

MOUVEMENT MIGRATOIRE EXTÉRIEUR (1), SELON LE SEXE ET L'ORIGINE DEPUIS 1965

Totaux annuels

Unité: Nombre

| | SUISSES | | | ÉTRANGERS | | | TOTAL | | |
|-----------------|---------------|--------------|--------|---------------|--------------|--------|---------------|--------------|--------|
| | Sexe masculin | Sexe féminin | TOTAL | Sexe masculin | Sexe féminin | TOTAL | Sexe masculin | Sexe féminin | TOTAL |
| | 1 | 2 | 3 | 4 | 5 | 6 | 7 | 8 | 9 |
| IMMIGRÉS | | | | | | | | | |
| 1965 | 4 331 | 5 776 | 10 107 | 17 825 | 9 324 | 27 149 | 22 156 | 15 100 | 37 256 |
| 1966 | 4 544 | 6 148 | 10 692 | 17 309 | 8 819 | 26 128 | 21 853 | 14 967 | 36 820 |
| 1967 | 5 419 | 6 701 | 12 120 | 18 118 | 10 420 | 28 538 | 23 537 | 17 121 | 40 658 |
| 1968 | 5 151 | 6 740 | 11 891 | 15 775 | 10 228 | 26 003 | 20 926 | 16 968 | 37 894 |
| 1969 | 4 975 | 6 529 | 11 504 | 17 874 | 10 384 | 28 258 | 22 849 | 16 913 | 39 762 |
| 1970 | 4 735 | 6 249 | 10 984 | 16 371 | 8 875 | 25 246 | 21 106 | 15 124 | 36 230 |
| 1971 | 4 158 | 5 657 | 9 815 | 17 545 | 8 283 | 25 828 | 21 703 | 13 940 | 35 643 |
| 1972 | 3 885 | 5 458 | 9 343 | 16 879 | 7 477 | 24 356 | 20 764 | 12 935 | 33 699 |
| 1973 | 3 648 | 4 986 | 8 634 | 16 225 | 7 209 | 23 434 | 19 873 | 12 195 | 32 068 |
| 1974 | 3 750 | 5 317 | 9 067 | 14 098 | 6 610 | 20 708 | 17 848 | 11 927 | 29 775 |
| 1975 | 3 602 | 5 254 | 8 856 | 9 871 | 4 717 | 14 588 | 13 473 | 9 971 | 23 444 |
| ÉMIGRÉS | | | | | | | | | |
| 1965 | 4 145 | 5 252 | 9 397 | 17 935 | 7 060 | 24 995 | 22 080 | 12 312 | 34 392 |
| 1966 | 3 833 | 5 240 | 9 073 | 15 039 | 7 040 | 22 079 | 18 872 | 12 280 | 31 152 |
| 1967 | 4 342 | 5 608 | 9 950 | 15 756 | 9 227 | 24 983 | 20 098 | 14 835 | 34 933 |
| 1968 | 4 169 | 5 386 | 9 555 | 15 055 | 8 484 | 23 539 | 19 224 | 13 870 | 33 094 |
| 1969 | 4 488 | 5 761 | 10 249 | 15 781 | 8 022 | 23 803 | 20 269 | 13 783 | 34 052 |
| 1970 | 4 445 | 5 574 | 10 019 | 15 854 | 8 118 | 23 972 | 20 299 | 13 692 | 33 991 |
| 1971 | 4 365 | 5 698 | 10 063 | 16 933 | 7 586 | 24 519 | 21 298 | 13 284 | 34 582 |
| 1972 | 4 241 | 5 390 | 9 631 | 16 536 | 7 002 | 23 538 | 20 777 | 12 392 | 33 169 |
| 1973 | 3 897 | 5 124 | 9 021 | 15 365 | 6 423 | 21 788 | 19 262 | 11 547 | 30 809 |
| 1974 | 3 869 | 4 906 | 8 775 | 13 665 | 6 492 | 20 157 | 17 534 | 11 398 | 28 932 |
| 1975 | 3 376 | 4 572 | 7 948 | 10 571 | 6 091 | 16 662 | 13 947 | 10 663 | 24 610 |
| GAIN | | | | | | | | | |
| 1965 | 186 | 524 | 710 | -110 | 2 264 | 2 154 | 76 | 2 788 | 2 864 |
| 1966 | 711 | 908 | 1 619 | 2 270 | 1 779 | 4 049 | 2 981 | 2 687 | 5 668 |
| 1967 | 1 077 | 1 093 | 2 170 | 2 362 | 1 193 | 3 555 | 3 439 | 2 286 | 5 725 |
| 1968 | 982 | 1 354 | 2 336 | 720 | 1 744 | 2 464 | 1 702 | 3 098 | 4 800 |
| 1969 | 487 | 768 | 1 255 | 2 093 | 2 362 | 4 455 | 2 580 | 3 130 | 5 710 |
| 1970 | 290 | 675 | 965 | 517 | 757 | 1 274 | 807 | 1 432 | 2 239 |
| 1971 | -207 | -41 | -248 | 612 | 697 | 1 309 | 405 | 656 | 1 061 |
| 1972 | -356 | 68 | -288 | 343 | 475 | 818 | -13 | 543 | 530 |
| 1973 | -249 | -138 | -387 | 860 | 786 | 1 646 | 611 | 648 | 1 259 |
| 1974 | -119 | 411 | 292 | 433 | 118 | 551 | 314 | 529 | 843 |
| 1975 | 226 | 682 | 908 | -700 | -1 374 | -2 074 | -474 | -692 | -1 166 |

(1) Concerne les personnes en provenance ou à destination de l'extérieur du canton.

MOUVEMENT MIGRATOIRE EXTÉRIEUR ⁽¹⁾, SELON LE SEXE ET LA NATIONALITÉ,
DEPUIS 1973

| NATIONALITÉ | Unité: Nombre | | | | | | | | |
|----------------------------|---------------|---------------|---------------|---------------|---------------|---------------|-----------------|------------|---------------|
| | IMMIGRÉS | | | ÉMIGRÉS | | | GAIN MIGRATOIRE | | |
| | 1973 | 1974 | 1975 | 1973 | 1974 | 1975 | 1973 | 1974 | 1975 |
| | 1 | 2 | 3 | 4 | 5 | 6 | 7 | 8 | 9 |
| Genève | 937 | 1 081 | 1 060 | 1 417 | 1 526 | 1 434 | -480 | -445 | -374 |
| Appenzell | 130 | 137 | 145 | 152 | 130 | 115 | -22 | 7 | 30 |
| Argovie | 443 | 413 | 446 | 470 | 481 | 354 | -27 | -68 | 92 |
| Bâle | 304 | 324 | 294 | 334 | 300 | 240 | -30 | 24 | 54 |
| Berne | 1 578 | 1 734 | 1 641 | 1 623 | 1 498 | 1 477 | -45 | 236 | 164 |
| Fribourg | 640 | 603 | 617 | 566 | 555 | 455 | 74 | 48 | 162 |
| Glaris | 67 | 55 | 53 | 42 | 65 | 43 | 25 | -10 | 10 |
| Grisons | 204 | 220 | 220 | 191 | 163 | 218 | 13 | 57 | 2 |
| Lucerne | 311 | 368 | 347 | 349 | 344 | 299 | -38 | 24 | 48 |
| Neuchâtel | 405 | 379 | 385 | 306 | 322 | 294 | 99 | 57 | 91 |
| Saint-Gall | 430 | 411 | 437 | 429 | 400 | 377 | 1 | 11 | 60 |
| Schaffhouse | 97 | 77 | 71 | 98 | 89 | 62 | -1 | -12 | 9 |
| Schwytz | 104 | 84 | 99 | 97 | 87 | 90 | 7 | -3 | 9 |
| Soleure | 173 | 214 | 190 | 206 | 182 | 155 | -33 | 32 | 35 |
| Tessin | 260 | 252 | 235 | 201 | 238 | 199 | 59 | 14 | 36 |
| Thurgovie | 157 | 172 | 203 | 215 | 167 | 163 | -58 | 5 | 40 |
| Unterwald | 60 | 74 | 74 | 54 | 50 | 58 | 6 | 24 | 16 |
| Uri | 36 | 57 | 25 | 41 | 31 | 40 | -5 | 26 | -15 |
| Valais | 660 | 715 | 631 | 597 | 529 | 511 | 63 | 186 | 120 |
| Vaud | 1 001 | 997 | 1 000 | 911 | 938 | 794 | 90 | 59 | 206 |
| Zoug | 37 | 41 | 26 | 25 | 24 | 29 | 12 | 17 | -3 |
| Zurich | 600 | 659 | 657 | 697 | 656 | 541 | -97 | 3 | 116 |
| Total Confédération | 8 634 | 9 067 | 8 856 | 9 021 | 8 775 | 7 948 | -387 | 292 | 908 |
| Allemagne | 670 | 602 | 450 | 771 | 656 | 574 | -101 | -54 | -124 |
| Autriche | 139 | 122 | 84 | 165 | 142 | 124 | -26 | -20 | -40 |
| Belgique | 151 | 173 | 100 | 171 | 165 | 144 | -20 | 8 | -44 |
| Danemark | 97 | 70 | 40 | 86 | 81 | 50 | 11 | -11 | -10 |
| Espagne | 7 926 | 6 755 | 4 008 | 7 258 | 6 520 | 4 710 | 668 | 235 | -702 |
| Finlande | 75 | 42 | 56 | 32 | 66 | 34 | 43 | -24 | 22 |
| France | 1 831 | 1 630 | 1 087 | 1 972 | 1 904 | 1 680 | -141 | -274 | -593 |
| Grande-Bretagne | 1 082 | 925 | 728 | 1 035 | 956 | 821 | 47 | -31 | -93 |
| Grèce | 132 | 140 | 99 | 96 | 124 | 123 | 36 | 16 | -24 |
| Hollande | 261 | 219 | 138 | 256 | 233 | 259 | 5 | -14 | -121 |
| Italie | 5 088 | 3 726 | 2 366 | 4 972 | 4 202 | 3 602 | 116 | -476 | -1 236 |
| Liechtenstein | 23 | 29 | 12 | 17 | 20 | 26 | 6 | 9 | -14 |
| Norvège | 112 | 101 | 46 | 80 | 98 | 70 | 32 | 3 | -24 |
| Portugal | 1 085 | 1 167 | 890 | 982 | 1 034 | 806 | 103 | 133 | 84 |
| Suède | 332 | 250 | 144 | 268 | 269 | 195 | 64 | -19 | -51 |
| Yougoslavie | 284 | 332 | 200 | 223 | 280 | 185 | 61 | 52 | 15 |
| URSS | 147 | 179 | 306 | 119 | 148 | 156 | 28 | 31 | 150 |
| Autres Etats d'Europe | 352 | 350 | 264 | 308 | 247 | 313 | 44 | 103 | -49 |
| Etats-Unis | 1 135 | 1 004 | 912 | 1 074 | 1 062 | 884 | 61 | -58 | 28 |
| Autres Etats d'Amérique | 708 | 808 | 727 | 583 | 552 | 525 | 125 | 256 | 202 |
| Afrique | 672 | 749 | 716 | 505 | 595 | 477 | 167 | 154 | 239 |
| Asie | 902 | 1 072 | 1 005 | 662 | 652 | 758 | 240 | 420 | 247 |
| Océanie | 133 | 107 | 98 | 122 | 107 | 114 | 11 | - | -16 |
| Apatrides | 97 | 156 | 112 | 31 | 44 | 32 | 66 | 112 | 80 |
| Total Etrangers | 23 434 | 20 708 | 14 588 | 21 788 | 20 157 | 16 662 | 1 646 | 551 | -2 074 |
| TOTAL | 32 068 | 29 775 | 23 444 | 30 809 | 28 932 | 24 610 | 1 259 | 843 | -1 166 |

(1) Concerne les personnes en provenance ou à destination de l'extérieur du canton.

MOUVEMENT MIGRATOIRE EXTÉRIEUR,⁽¹⁾ SELON L'ORIGINE ET LA PROFESSION EN 1975

| PROFESSION | Totaux annuels | | | | | | | | | Unifié: Nombre |
|---|----------------|---------------|---------------|--------------|---------------|---------------|-----------------|---------------|---------------|----------------|
| | IMMIGRÉS | | | ÉMIGRÉS | | | GAIN MIGRATOIRE | | | |
| | Suisses | Étrangers | TOTAL | Suisses | Étrangers | TOTAL | Suisses | Étrangers | TOTAL | |
| | 1 | 2 | 3 | 4 | 5 | 6 | 7 | 8 | 9 | |
| Indépendants | 90 | 6 | 96 | 120 | 31 | 151 | -30 | -25 | -55 | |
| Professions libérales | 254 | 67 | 321 | 225 | 89 | 314 | 29 | -22 | 7 | |
| Fonctionnaires | 530 | 1 799 | 2 329 | 455 | 1 431 | 1 886 | 75 | 368 | 443 | |
| fonctionnaires internationaux | 34 | 1 757 | 1 791 | 39 | 1 343 | 1 382 | -5 | 414 | 409 | |
| professeurs, instituteurs | 99 | 33 | 132 | 97 | 75 | 172 | 2 | -42 | -40 | |
| employés services publics | 339 | 8 | 347 | 282 | 10 | 292 | 57 | -2 | 55 | |
| autres | 58 | 1 | 59 | 37 | 3 | 40 | 21 | -2 | 19 | |
| Employés supérieurs | 773 | 636 | 1 409 | 737 | 796 | 1 533 | 36 | -160 | -124 | |
| directeurs, administrateurs | 45 | 164 | 209 | 56 | 113 | 169 | -11 | 51 | 40 | |
| ingénieurs, techniciens | 132 | 53 | 185 | 144 | 82 | 226 | -12 | -29 | -41 | |
| infirmiers, laborants | 196 | 132 | 328 | 150 | 207 | 357 | 46 | -75 | -29 | |
| autres | 400 | 287 | 687 | 387 | 394 | 781 | 13 | -107 | -94 | |
| Employés subalternes | 3 523 | 1 396 | 4 919 | 3 053 | 2 366 | 5 419 | 470 | -970 | -500 | |
| employés de commerce | 1 444 | 102 | 1 546 | 1 295 | 283 | 1 578 | 149 | -181 | -32 | |
| vendeurs, représentants | 246 | 30 | 276 | 241 | 89 | 330 | 5 | -59 | -54 | |
| employés d'hôtel | 366 | 936 | 1 302 | 213 | 916 | 1 129 | 153 | 20 | 173 | |
| employés de maison | 1 164 | 236 | 1 400 | 995 | 720 | 1 715 | 169 | -484 | -315 | |
| autres | 303 | 92 | 395 | 309 | 358 | 667 | -6 | -266 | -272 | |
| Ouvriers et manœuvres | 676 | 5 466 | 6 142 | 652 | 6 035 | 6 687 | 24 | -569 | -545 | |
| ouvriers agricoles | 77 | 444 | 521 | 60 | 499 | 559 | 17 | -55 | -38 | |
| ouvriers du bois et de la construction | 67 | 4 439 | 4 506 | 60 | 4 349 | 4 409 | 7 | 90 | 97 | |
| ouvriers de l'industrie et des métiers | 469 | 254 | 723 | 439 | 564 | 1 003 | 30 | -310 | -280 | |
| autres | 63 | 329 | 392 | 93 | 623 | 716 | -30 | -294 | -324 | |
| Personnes sans activité économique | 2 994 | 5 167 | 8 161 | 2 680 | 5 750 | 8 430 | 314 | -583 | -269 | |
| écoliers, étudiants | 1 204 | 2 614 | 3 818 | 1 301 | 2 925 | 4 226 | -97 | -311 | -408 | |
| stagiaires, apprentis | 194 | 314 | 508 | 138 | 463 | 601 | 56 | -149 | -93 | |
| rentiers, ménagères | 1 596 | 2 239 | 3 835 | 1 241 | 2 362 | 3 603 | 355 | -123 | 232 | |
| Profession inconnue | 16 | 51 | 67 | 26 | 164 | 190 | -10 | -113 | -123 | |
| TOTAL | 8 856 | 14 588 | 23 444 | 7 948 | 16 662 | 24 610 | 908 | -2 074 | -1 166 | |

(1) Concerne les personnes en provenance ou à destination de l'extérieur du canton.

MOUVEMENT MIGRATOIRE EXTÉRIEUR, ⁽¹⁾ SELON LE SEXE ET
L'ANNÉE DE NAISSANCE, EN 1975

Totaux annuels

Unité: Nombre

| ANNEE DE NAISSANCE | AGE A LA FIN DE L'ANNEE (2) | IMMIGRES | | | EMIGRES | | | GAIN | |
|-----------------------|--------------------------------------|--------------------|--------------|----------------|--------------------|--------------|----------------|---------------|----------------|
| | | TOTAL | | dont femmes | TOTAL | | dont femmes | TOTAL | dont femmes |
| | | Nombres absolus | ‰ | | Nombres absolus | ‰ | | | |
| | | 1 | 2 | 3 | 4 | 5 | 6 | 7 | 8 |
| 1975 | 0 | 124 | 5 | 61 | 143 | 6 | 65 | -19 | -4 |
| 1974 - 1971 | 1 - 4 | 834 | 36 | 396 | 1 030 | 42 | 492 | -196 | -96 |
| 1970 - 1966 | 5 - 9 | 821 | 35 | 380 | 1 043 | 42 | 475 | -222 | -95 |
| 1965 - 1961 | 10 - 14 | 697 | 30 | 319 | 724 | 29 | 368 | -27 | -49 |
| 1960 - 1956 | 15 - 19 | 3 079 | 131 | 2 135 | 2 341 | 95 | 1 679 | 738 | 456 |
| 1955 - 1951 | 20 - 24 | 5 194 | 222 | 2 480 | 4 872 | 198 | 2 381 | 322 | 99 |
| 1950 - 1946 | 25 - 29 | 4 400 | 188 | 1 654 | 4 487 | 183 | 1 786 | -87 | -132 |
| 1945 - 1941 | 30 - 34 | 2 604 | 111 | 909 | 2 973 | 121 | 1 120 | -369 | -211 |
| 1940 - 1936 | 35 - 39 | 1 727 | 74 | 531 | 2 078 | 85 | 723 | -351 | -192 |
| 1935 - 1931 | 40 - 44 | 1 317 | 56 | 293 | 1 566 | 64 | 442 | -249 | -149 |
| 1930 - 1926 | 45 - 49 | 1 096 | 47 | 290 | 1 223 | 50 | 315 | -127 | -25 |
| 1925 - 1921 | 50 - 54 | 755 | 32 | 197 | 816 | 33 | 241 | -61 | -44 |
| 1920 - 1916 | 55 - 59 | 326 | 14 | 87 | 455 | 18 | 157 | -129 | -70 |
| 1915 - 1911 | 60 - 64 | 175 | 7 | 67 | 355 | 14 | 157 | -180 | -90 |
| 1910 - 1906 | 65 - 69 | 118 | 5 | 62 | 245 | 10 | 97 | -127 | -35 |
| 1905 - 1901 | 70 - 74 | 80 | 3 | 51 | 105 | 4 | 59 | -25 | -8 |
| 1900 - 1896 | 75 - 79 | 47 | 2 | 26 | 70 | 3 | 41 | -23 | -15 |
| 1895 - 1891 | 80 - 84 | 34 | 1 | 23 | 54 | 2 | 42 | -20 | -19 |
| 1890 - 1886 | 85 - 89 | 12 | 1 | 7 | 19 | 1 | 13 | -7 | -6 |
| 1885 et avant | 90 et plus | 4 | 0 | 3 | 11 | 0 | 10 | -7 | -7 |
| TOTAL | | 23 444 | 1 000 | 9 971 | 24 610 | 1 000 | 10 663 | -1 166 | -692 |

(1) Concerne les personnes en provenance ou à destination de l'extérieur du canton.

(2) En années révolues à la fin de l'année.

MOUVEMENT MIGRATOIRE DES COMMUNES, SELON LE TYPE DE MIGRATION⁽¹⁾, EN 1975

| COMMUNES | Unité : Nombre | | | | | | | | |
|--------------------|----------------|----------------|---------------|---------------|----------------|---------------|---------------|----------------|---------------|
| | IMMIGRÉS | | | ÉMIGRÉS | | | GAIN | | |
| | Extérieur | Inter-communal | TOTAL | Extérieur | Inter-communal | TOTAL | Extérieur | Inter-communal | TOTAL |
| | 1 | 2 | 3 | 4 | 5 | 6 | 7 | 8 | 9 |
| Genève - Ville | 13 744 | 6 583 | 20 327 | 13 803 | 10 294 | 24 097 | -59 | -3 711 | -3 770 |
| Anières | 118 | 116 | 234 | 95 | 104 | 199 | 23 | 12 | 35 |
| Bellevue | 80 | 78 | 158 | 53 | 64 | 117 | 27 | 14 | 41 |
| Bernex | 344 | 1 221 | 1 565 | 301 | 419 | 720 | 43 | 802 | 845 |
| Carouge | 710 | 1 458 | 2 168 | 946 | 1 645 | 2 591 | -236 | -187 | -423 |
| Chêne-Bougeries | 556 | 782 | 1 338 | 635 | 899 | 1 534 | -79 | -117 | -196 |
| Chêne-Bourg | 212 | 571 | 783 | 262 | 662 | 924 | -50 | -91 | -141 |
| Choulex | 33 | 77 | 110 | 47 | 49 | 96 | -14 | 28 | 14 |
| Collonge-Bellerive | 299 | 475 | 774 | 318 | 365 | 683 | -19 | 110 | 91 |
| Cologny | 202 | 349 | 551 | 175 | 282 | 457 | 27 | 67 | 94 |
| Confignon | 105 | 187 | 292 | 117 | 147 | 264 | -12 | 40 | 28 |
| Corsier | 76 | 123 | 199 | 68 | 100 | 168 | 8 | 23 | 31 |
| Genthod | 89 | 106 | 195 | 93 | 95 | 188 | -4 | 11 | 7 |
| Grand-Saconnex | 432 | 626 | 1 058 | 471 | 570 | 1 041 | -39 | 56 | 17 |
| Hermance | 39 | 64 | 103 | 43 | 48 | 91 | -4 | 16 | 12 |
| Lancy | 1 011 | 2 279 | 3 290 | 1 208 | 2 118 | 3 326 | -197 | 161 | -36 |
| Meinier | 42 | 123 | 165 | 53 | 125 | 178 | -11 | -2 | -13 |
| Meyrin | 1 092 | 1 877 | 2 969 | 1 243 | 1 435 | 2 678 | -151 | 442 | 291 |
| Onex | 415 | 1 769 | 2 184 | 494 | 1 212 | 1 706 | -79 | 557 | 478 |
| Plan-les-Ouates | 150 | 330 | 480 | 185 | 232 | 417 | -35 | 98 | 63 |
| Pregny-Chambésy | 128 | 138 | 266 | 142 | 180 | 322 | -14 | -42 | -56 |
| Puplinge | 41 | 206 | 247 | 24 | 49 | 73 | 17 | 157 | 174 |
| Thônex | 498 | 1 273 | 1 771 | 435 | 813 | 1 248 | 63 | 460 | 523 |
| Troinex | 69 | 65 | 134 | 83 | 90 | 173 | -14 | -25 | -39 |
| Vandœuvres | 125 | 172 | 297 | 132 | 133 | 265 | -7 | 39 | 32 |
| Vernier | 1 271 | 2 978 | 4 249 | 1 574 | 2 143 | 3 717 | -303 | 835 | 532 |
| Versoix | 585 | 690 | 1 275 | 599 | 452 | 1 051 | -14 | 238 | 224 |
| Veyrier | 279 | 450 | 729 | 240 | 456 | 696 | 39 | -6 | 33 |
| Agglomération | 22 745 | 25 166 | 47 911 | 23 839 | 25 181 | 49 020 | -1 094 | -15 | -1 109 |
| Aire-la-Ville | 10 | 39 | 49 | 10 | 18 | 28 | - | 21 | 21 |
| Avully | 52 | 165 | 217 | 84 | 188 | 272 | -32 | -23 | -55 |
| Avusy | 24 | 51 | 75 | 42 | 45 | 87 | -18 | 6 | -12 |
| Bardonnex | 66 | 110 | 176 | 108 | 114 | 222 | -42 | -4 | -46 |
| Cartigny | 27 | 31 | 58 | 29 | 28 | 57 | -2 | 3 | 1 |
| Céigny | 83 | 34 | 117 | 33 | 44 | 77 | 50 | -10 | 40 |
| Chaney | 20 | 47 | 67 | 15 | 36 | 51 | 5 | 11 | 16 |
| Collex-Bossy | 21 | 57 | 78 | 26 | 63 | 89 | -5 | -6 | -11 |
| Dardagny | 47 | 37 | 84 | 42 | 52 | 94 | 5 | -15 | -10 |
| Gy | 10 | 17 | 27 | 12 | 21 | 33 | -2 | -4 | -6 |
| Jussy | 71 | 44 | 115 | 60 | 53 | 113 | 11 | -9 | 2 |
| Laconnex | 16 | 15 | 31 | 11 | 11 | 22 | 5 | 4 | 9 |
| Perly-Certoux | 65 | 200 | 265 | 62 | 136 | 198 | 3 | 64 | 67 |
| Presinge | 17 | 25 | 42 | 19 | 30 | 49 | -2 | -5 | -7 |
| Russin | 19 | 31 | 50 | 33 | 38 | 71 | -14 | -7 | -21 |
| Satigny | 136 | 154 | 290 | 171 | 145 | 316 | -35 | 9 | -26 |
| Soral | 15 | 26 | 41 | 14 | 46 | 60 | 1 | -20 | -19 |
| Communes rurales | 699 | 1 083 | 1 782 | 771 | 1 068 | 1 839 | -72 | 15 | -57 |
| TOTAL | 23 444 | 26 249 | 49 693 | 24 610 | 26 249 | 50 859 | -1 166 | - | -1 166 |

(1) Le mouvement migratoire extérieur concerne les personnes en provenance ou à destination de l'extérieur du canton.
Le mouvement migratoire intercommunal concerne les personnes en provenance ou à destination d'une autre commune du canton.

MOUVEMENT MIGRATOIRE EXTÉRIEUR,⁽¹⁾ SELON LE SEXE ET L'ORIGINE, DEPUIS 1965

| | Unité: Nombre | | | | | | | | |
|------|-----------------|--------------|--------|---------------|--------------|--------|---------------|--------------|--------|
| | SUISSES | | | ETRANGERS | | | TOTAL | | |
| | Sexe masculin | Sexe féminin | Total | Sexe masculin | Sexe féminin | Total | Sexe masculin | Sexe féminin | Total |
| | 1 | 2 | 3 | 4 | 5 | 6 | 7 | 8 | 9 |
| | IMMIGRÉS | | | | | | | | |
| 1965 | 4 730 | 5 968 | 10 698 | 11 712 | 7 782 | 19 494 | 16 442 | 13 750 | 30 192 |
| 1966 | 4 772 | 5 861 | 10 633 | 11 206 | 7 035 | 18 241 | 15 978 | 12 896 | 28 874 |
| 1967 | 5 298 | 6 116 | 11 414 | 11 688 | 7 807 | 19 495 | 16 986 | 13 923 | 30 909 |
| 1968 | 4 830 | 5 935 | 10 765 | 9 971 | 7 308 | 17 279 | 14 801 | 13 243 | 28 044 |
| 1969 | 5 128 | 6 017 | 11 145 | 11 190 | 7 733 | 18 923 | 16 318 | 13 750 | 30 068 |
| 1970 | 4 940 | 5 899 | 10 839 | 10 716 | 6 863 | 17 579 | 15 656 | 12 762 | 28 418 |
| 1971 | 4 354 | 5 169 | 9 523 | 10 773 | 6 118 | 16 891 | 15 127 | 11 287 | 26 414 |
| 1972 | 4 116 | 5 015 | 9 131 | 10 846 | 5 810 | 16 656 | 14 962 | 10 825 | 25 787 |
| 1973 | 3 979 | 4 747 | 8 726 | 11 101 | 5 706 | 16 807 | 15 080 | 10 453 | 25 533 |
| 1974 | 4 157 | 4 959 | 9 109 | 10 094 | 5 448 | 15 542 | 14 251 | 10 400 | 24 651 |
| 1975 | 3 803 | 4 686 | 8 489 | 7 645 | 4 193 | 11 838 | 11 448 | 8 879 | 20 327 |
| | ÉMIGRÉS | | | | | | | | |
| 1965 | 6 136 | 7 136 | 13 272 | 12 120 | 6 714 | 18 834 | 18 256 | 13 850 | 32 106 |
| 1966 | 5 665 | 7 160 | 12 825 | 10 316 | 6 486 | 16 802 | 15 981 | 13 646 | 29 627 |
| 1967 | 5 781 | 7 002 | 12 783 | 10 572 | 7 176 | 17 748 | 16 353 | 14 178 | 30 531 |
| 1968 | 5 485 | 6 635 | 12 120 | 10 334 | 6 937 | 17 271 | 15 819 | 13 572 | 29 391 |
| 1969 | 5 274 | 6 240 | 11 514 | 10 031 | 6 447 | 16 478 | 15 305 | 12 687 | 27 992 |
| 1970 | 5 253 | 6 344 | 11 597 | 10 672 | 6 634 | 17 306 | 15 925 | 12 978 | 28 903 |
| 1971 | 5 411 | 6 374 | 11 785 | 10 727 | 6 277 | 17 004 | 16 138 | 12 651 | 28 789 |
| 1972 | 5 469 | 6 272 | 11 741 | 11 214 | 5 997 | 17 211 | 16 683 | 12 269 | 28 952 |
| 1973 | 5 567 | 6 759 | 12 326 | 11 053 | 5 660 | 16 713 | 16 620 | 12 419 | 29 039 |
| 1974 | 5 375 | 6 287 | 11 662 | 10 532 | 5 912 | 16 444 | 15 907 | 12 199 | 28 106 |
| 1975 | 4 812 | 5 708 | 10 520 | 8 249 | 5 328 | 13 577 | 13 061 | 11 036 | 24 097 |
| | GAIN | | | | | | | | |
| 1965 | -1 406 | -1 168 | -2 574 | -408 | 1 068 | 660 | -1814 | -100 | -1 914 |
| 1966 | -893 | -1 299 | -2 192 | 890 | 549 | 1 439 | -3 | -750 | -753 |
| 1967 | -483 | -886 | -1 369 | 1 116 | 631 | 1 747 | 633 | -255 | 378 |
| 1968 | -655 | -700 | -1 355 | -363 | 371 | 8 | -1 018 | -329 | -1 347 |
| 1969 | -146 | -223 | -369 | 1 159 | 1 286 | 2 445 | 1 013 | 1 063 | 2 076 |
| 1970 | -313 | -445 | -758 | 44 | 229 | 273 | -269 | -216 | -485 |
| 1971 | -1 057 | -1 205 | -2 262 | 46 | -159 | -113 | -1 011 | -1 364 | -2 375 |
| 1972 | -1 353 | -1 257 | -2 610 | -368 | -187 | -555 | -1 721 | -1 444 | -3 165 |
| 1973 | -1 588 | -2 012 | -3 600 | 48 | 46 | 94 | -1 540 | -1 966 | -3 506 |
| 1974 | -1 218 | -1 335 | -2 553 | -438 | -464 | -902 | -1 656 | -1 799 | -3 455 |
| 1975 | -1 009 | -1 022 | -2 031 | -604 | -1 135 | -1 739 | -1 613 | -2 157 | -3 770 |

(1) Concerne les personnes en provenance ou à destination d'une autre commune ou de l'extérieur du canton.

MOUVEMENT MIGRATOIRE DES QUARTIERS, SELON LE TYPE DE MIGRATION⁽¹⁾, EN 1975

Totaux annuels

Unité: Nombre

| QUARTIER | IMMIGRÉS | | | | EMIGRÉS | | | | GAIN MIGRATOIRE | | | |
|---------------------------------|-----------|----------------|----------------|--------|-----------|----------------|----------------|--------|-----------------|----------------|----------------|--------|
| | Mouvement | | Total | | Mouvement | | Total | | Mouvement | | Total | |
| | extérieur | inter-communal | inter-quartier | Total | extérieur | inter-communal | inter-quartier | Total | extérieur | inter-communal | inter-quartier | Total |
| 1 | 2 | 3 | 4 | 5 | 6 | 7 | 8 | 9 | 10 | 11 | 12 | |
| Cité-Centre | 989 | 397 | 798 | 2 184 | 964 | 510 | 943 | 2 417 | 25 | -113 | -145 | -233 |
| St-Cervais - Chantepoulet | 832 | 215 | 629 | 1 676 | 822 | 305 | 704 | 1 831 | 10 | -90 | -75 | -155 |
| Dières - Grottes - Montbrillant | 988 | 454 | 2 483 | 2 483 | 1 111 | 760 | 1 106 | 2 977 | -123 | -306 | -65 | -494 |
| Pâquis | 1 289 | 369 | 947 | 2 605 | 1 150 | 684 | 1 208 | 3 042 | 139 | -315 | -261 | -437 |
| Total Cité | 4 098 | 1 435 | 3 415 | 8 948 | 4 047 | 2 259 | 3 961 | 10 267 | 51 | -824 | -546 | -1 319 |
| Champel | 1 186 | 564 | 1 040 | 2 790 | 1 203 | 748 | 1 000 | 2 951 | -17 | -184 | 40 | -161 |
| La Cluse | 1 294 | 769 | 1 240 | 3 303 | 1 313 | 1 049 | 1 202 | 3 564 | -19 | -280 | 38 | -261 |
| Junction | 1 031 | 604 | 1 118 | 2 753 | 1 112 | 1 018 | 1 103 | 3 233 | -81 | -414 | 15 | -480 |
| Bâtie - Acacias | 342 | 304 | 414 | 1 060 | 328 | 588 | 423 | 1 339 | 14 | -284 | -9 | -279 |
| Total Plainpalais | 3 853 | 2 241 | 3 812 | 9 906 | 3 956 | 3 403 | 3 728 | 11 087 | -103 | -1 162 | 84 | -1 181 |
| Eaux-Vives - Lac | 1 382 | 792 | 1 286 | 3 460 | 1 443 | 1 156 | 1 300 | 3 899 | -61 | -364 | -14 | -439 |
| Florissant - Malagnou | 858 | 438 | 795 | 2 091 | 932 | 562 | 715 | 2 209 | -74 | -124 | 80 | -118 |
| Total Eaux-Vives | 2 240 | 1 230 | 2 081 | 5 551 | 2 375 | 1 718 | 2 015 | 6 108 | -135 | -488 | 66 | -557 |
| Sécheron | 800 | 172 | 435 | 1 407 | 507 | 347 | 524 | 1 378 | 293 | -175 | -89 | 29 |
| O.N.U. | 37 | 11 | 18 | 66 | 23 | 9 | 42 | 74 | 14 | 2 | -24 | -8 |
| Grand-Pré - Vermont | 423 | 284 | 591 | 1 298 | 406 | 425 | 633 | 1 464 | 17 | -141 | -42 | -166 |
| Bouchet - Moillebeau | 700 | 239 | 547 | 1 486 | 756 | 483 | 414 | 1 653 | -56 | -244 | 133 | -167 |
| Charmilles - Châtelaine | 963 | 682 | 1 471 | 3 116 | 1 055 | 1 217 | 1 047 | 3 319 | -92 | -535 | 424 | -203 |
| St-Jean - Aire | 630 | 289 | 430 | 1 349 | 678 | 433 | 436 | 1 547 | -48 | -144 | -6 | -198 |
| Total Petit-Saconnex | 3 553 | 1 677 | 3 492 | 8 722 | 3 425 | 2 914 | 3 096 | 9 435 | 128 | -1 237 | 396 | -713 |
| TOTAL GÉNÉRAL | 13 744 | 6 583 | 12 800 | 33 127 | 13 863 | 10 294 | 12 800 | 36 897 | -59 | -3 711 | - | -3 770 |

(1) Le mouvement migratoire extérieur concerne les personnes en provenance ou à destination de l'extérieur du canton.
 Le mouvement migratoire intercommunal concerne les personnes en provenance ou à destination d'une autre commune du canton.
 Le mouvement migratoire interquartier concerne les personnes en provenance ou à destination d'un autre quartier de la ville.

POPULATION ACTIVE

POPULATION RÉSIDENTE ACTIVE

| | |
|-----------------------------------|----|
| Evolution | 90 |
| Sexe, origine, secteur économique | 90 |
| Etat civil, genre d'activité | 92 |
| Situation professionnelle | 93 |
| Branche économique | 94 |
| Commune de domicile | 98 |
| Commune de travail | 99 |

TRAVAILLEURS ÉTRANGERS SOUS CONTRÔLE

| | |
|--------------------|-----|
| Evolution, permis | 101 |
| Branche économique | 104 |

MARCHÉ DU TRAVAIL

| | |
|-------------------------------------|-----|
| Chômeurs, offre et demande d'emploi | 106 |
| Assurance chômage | 107 |

REMARQUES RELATIVES AUX DONNÉES SUR LA POPULATION RÉSIDENTE ACTIVE

Ces données sont issues des recensements fédéraux de la population, et sont donc établies tous les dix ans.

En 1970, fait partie de la population active toute personne occupée à plein temps ou à temps partiel, à la condition qu'elle travaille régulièrement au moins 6 heures par semaine, et dont l'activité est en général rétribuée d'une manière ou d'une autre. Toutefois les auxiliaires familiaux, même s'ils ne reçoivent aucun salaire en espèces, sont compris dans la population active, de même que les personnes temporairement sans emploi et les pensionnaires d'établissements qui exercent une profession.

La distinction entre travail à plein temps ou à temps partiel n'est pas uniquement basée sur le nombre d'heures de travail, mais peut dépendre du type de profession, ainsi que de la propre appréciation des personnes recensées qui devaient indiquer sur leur bulletin si elles travaillaient à plein temps ou à temps partiel.

Une personne ne peut avoir une profession accessoire que si elle exerce une autre activité à plein temps ou à temps partiel.

Les chiffres de 1970 ne sont pas rigoureusement comparables à ceux des recensements précédents car les critères définissant la population active ont légèrement évolué. Ainsi, si l'on applique au recensement de 1960 les critères de 1970 — qui sont résumés ci-dessus — le nombre total d'actifs passe de 136 990 (chiffres officiels) à 140 348 (chiffres selon les critères de 1970), soit une différence de 2,5%.

En raison de changements dans les nomenclatures, le contenu de certaines branches économiques est légèrement différent en 1960 et en 1970, et les chiffres de population active selon ces branches — que nous avons signalées d'un astérisque au tableau de la page 96 — ne sont pas rigoureusement comparables.

POPULATION RÉSIDENTE, POPULATION ACTIVE ET TAUX D'ACTIVITÉ,
SELON LE SEXE ET L'ORIGINE, DEPUIS 1930 ⁽¹⁾

Situation au 1er décembre

| | SUISSES | | | ÉTRANGERS | | | TOTAL | | |
|---------------------------------------|---------------|--------------|---------|---------------|--------------|---------|---------------|--------------|---------|
| | Sexe masculin | Sexe féminin | Total | Sexe masculin | Sexe féminin | Total | Sexe masculin | Sexe féminin | Total |
| | 1 | 2 | 3 | 4 | 5 | 6 | 7 | 8 | 9 |
| POPULATION RÉSIDENTE TOTALE | | | | | | | | | |
| 1930 | 59 699 | 70 779 | 130 478 | 17 534 | 23 354 | 40 888 | 77 233 | 94 133 | 171 366 |
| 1941 | 67 525 | 80 058 | 147 583 | 11 432 | 15 840 | 27 272 | 78 957 | 95 898 | 174 855 |
| 1950 | 77 530 | 90 196 | 167 726 | 14 948 | 20 244 | 35 192 | 92 478 | 110 440 | 202 918 |
| 1960 | 90 921 | 106 887 | 197 808 | 31 740 | 29 686 | 61 426 | 122 661 | 136 573 | 259 234 |
| 1970 | 99 578 | 120 202 | 219 780 | 57 699 | 54 120 | 111 819 | 157 277 | 174 322 | 331 599 |
| Variation | | | | | | | | | |
| 1930 – 1941 | 7 826 | 9 279 | 17 105 | -6 102 | -7 514 | -13 616 | 1 724 | 1 765 | 3 489 |
| 1941 – 1950 | 10 005 | 10 138 | 20 143 | 3 516 | 4 404 | 7 920 | 13 521 | 14 542 | 28 063 |
| 1950 – 1960 | 13 391 | 16 691 | 30 082 | 16 792 | 9 442 | 26 234 | 20 183 | 26 133 | 56 316 |
| 1960 – 1970 | 8 657 | 13 315 | 21 972 | 25 959 | 24 434 | 50 393 | 34 616 | 37 749 | 72 365 |
| Variation (%) | | | | | | | | | |
| 1930 – 1941 | 13,1 | 13,1 | 13,1 | -34,8 | -32,2 | -33,3 | 2,2 | 1,9 | 2,0 |
| 1941 – 1950 | 14,8 | 12,7 | 13,6 | 30,8 | 27,8 | 29,0 | 17,1 | 15,2 | 16,0 |
| 1950 – 1960 | 17,3 | 18,5 | 17,9 | 112,8 | 46,6 | 74,5 | 32,6 | 23,7 | 27,8 |
| 1960 – 1970 | 9,5 | 12,5 | 11,1 | 81,8 | 82,3 | 82,0 | 28,2 | 27,6 | 27,9 |
| POPULATION RÉSIDENTE ACTIVE | | | | | | | | | |
| 1930 | 44 854 | 24 741 | 69 595 | 13 423 | 10 231 | 23 654 | 58 277 | 34 972 | 93 249 |
| 1941 | 50 005 | 26 754 | 76 759 | 8 156 | 6 172 | 14 328 | 58 161 | 32 926 | 91 087 |
| 1950 | 55 607 | 29 531 | 85 138 | 10 264 | 9 360 | 19 624 | 65 871 | 38 891 | 104 762 |
| 1960 | 63 537 | 36 813 | 100 350 | 23 225 | 13 415 | 36 640 | 86 762 | 50 228 | 136 990 |
| 1970 ⁽³⁾ | 65 255 | 42 622 | 107 877 | 39 564 | 22 762 | 62 326 | 104 819 | 65 384 | 170 203 |
| Variation | | | | | | | | | |
| 1930 – 1941 | 5 151 | 2 013 | 7 164 | -5 267 | -4 059 | -9 326 | -116 | -2 046 | -2 162 |
| 1941 – 1950 | 5 602 | 2 777 | 8 379 | 2 108 | 3 188 | 5 296 | 7 710 | 5 965 | 13 675 |
| 1950 – 1960 | 7 930 | 7 282 | 15 212 | 12 961 | 4 055 | 17 016 | 20 891 | 11 337 | 32 228 |
| 1960 – 1970 | 1 718 | 5 809 | 7 527 | 16 339 | 9 347 | 25 686 | 18 057 | 15 156 | 33 213 |
| Variation (%) | | | | | | | | | |
| 1930 – 1941 | 11,5 | 8,1 | 10,3 | -39,2 | -39,7 | -39,4 | -0,2 | -5,9 | -2,3 |
| 1941 – 1950 | 11,2 | 10,4 | 10,9 | 25,8 | 51,7 | 37,0 | 13,3 | 18,1 | 15,0 |
| 1950 – 1960 | 14,3 | 24,7 | 17,9 | 126,3 | 43,3 | 86,7 | 31,7 | 29,2 | 30,8 |
| 1960 – 1970 | 2,7 | 15,8 | 7,5 | 70,4 | 69,7 | 70,1 | 20,8 | 30,2 | 24,2 |
| TAUX D'ACTIVITÉ ⁽²⁾ | | | | | | | | | |
| 1930 | 75,1 | 35,0 | 53,3 | 76,6 | 43,8 | 57,9 | 75,5 | 37,2 | 54,4 |
| 1941 | 74,1 | 33,4 | 52,0 | 71,3 | 39,0 | 52,5 | 73,7 | 34,3 | 52,1 |
| 1950 | 71,7 | 32,7 | 50,8 | 68,7 | 46,2 | 55,8 | 71,2 | 35,2 | 51,6 |
| 1960 | 69,9 | 34,4 | 50,7 | 73,2 | 45,2 | 59,6 | 70,7 | 36,8 | 52,8 |
| 1970 | 65,5 | 35,5 | 49,1 | 68,6 | 42,1 | 55,7 | 66,6 | 37,5 | 51,3 |

(1) Résultats des recensements fédéraux.

(2) Taux d'activité = $\frac{\text{Population résidente active}}{\text{Population résidente totale}}$ (%)

(3) Les chiffres de 1970 ne sont pas rigoureusement comparables à ceux des recensements précédents car ils comprennent les personnes n'exerçant une activité économique qu'à titre accessoire.

POPULATION RÉSIDENTE ACTIVE, SELON LE SEXE ET LE SECTEUR ÉCONOMIQUE⁽¹⁾,
DE 1888 A 1970⁽²⁾

Situation au 1er décembre

| | NOMBRES ABSOLUS | | | | POUR MILLE | | | |
|------|-----------------|--------|---------|---------|------------|-----|-----|-------|
| | SECTEUR | | | TOTAL | SECTEUR | | | TOTAL |
| | I | II | III | | I | II | III | |
| | 1 | 2 | 3 | 4 | 5 | 6 | 7 | 8 |
| | SEXE MASCULIN | | | | | | | |
| 1888 | 6 769 | 13 827 | 11 733 | 32 329 | 209 | 428 | 363 | 1 000 |
| 1900 | 6 667 | 21 862 | 16 561 | 45 090 | 148 | 485 | 367 | 1 000 |
| 1910 | 5 858 | 23 549 | 20 975 | 50 382 | 116 | 468 | 416 | 1 000 |
| 1920 | 5 580 | 28 011 | 24 455 | 58 046 | 96 | 483 | 421 | 1 000 |
| 1930 | 5 183 | 28 166 | 24 928 | 58 277 | 89 | 483 | 428 | 1 000 |
| 1941 | 5 385 | 27 027 | 25 749 | 58 161 | 92 | 465 | 443 | 1 000 |
| 1950 | 4 333 | 31 743 | 29 795 | 65 871 | 66 | 482 | 452 | 1 000 |
| 1960 | 3 699 | 43 887 | 39 176 | 86 762 | 43 | 506 | 451 | 1 000 |
| 1970 | 2 424 | 44 122 | 58 273 | 104 819 | 23 | 421 | 556 | 1 000 |
| | SEXE FÉMININ | | | | | | | |
| 1888 | 543 | 5 893 | 13 363 | 19 799 | 27 | 298 | 675 | 1 000 |
| 1900 | 531 | 9 056 | 18 154 | 27 741 | 19 | 327 | 654 | 1 000 |
| 1910 | 372 | 9 974 | 21 356 | 31 702 | 12 | 314 | 674 | 1 000 |
| 1920 | 434 | 12 225 | 24 861 | 37 520 | 11 | 326 | 663 | 1 000 |
| 1930 | 261 | 8 982 | 25 729 | 34 972 | 7 | 257 | 736 | 1 000 |
| 1941 | 276 | 10 202 | 22 448 | 32 926 | 8 | 310 | 682 | 1 000 |
| 1950 | 255 | 10 843 | 27 793 | 38 891 | 6 | 279 | 715 | 1 000 |
| 1960 | 267 | 12 823 | 37 138 | 50 228 | 5 | 255 | 740 | 1 000 |
| 1970 | 283 | 12 454 | 52 647 | 65 384 | 4 | 191 | 805 | 1 000 |
| | TOTAL | | | | | | | |
| 1888 | 7 312 | 19 720 | 25 096 | 52 128 | 140 | 378 | 482 | 1 000 |
| 1900 | 7 198 | 30 918 | 34 715 | 72 831 | 99 | 424 | 477 | 1 000 |
| 1910 | 6 230 | 33 523 | 42 331 | 82 084 | 76 | 408 | 516 | 1 000 |
| 1920 | 6 014 | 40 236 | 49 316 | 95 566 | 63 | 421 | 516 | 1 000 |
| 1930 | 5 444 | 37 148 | 50 657 | 93 249 | 59 | 398 | 543 | 1 000 |
| 1941 | 5 661 | 37 229 | 48 197 | 91 087 | 62 | 409 | 529 | 1 000 |
| 1950 | 4 588 | 42 586 | 57 588 | 104 762 | 44 | 406 | 550 | 1 000 |
| 1960 | 3 966 | 56 710 | 76 314 | 136 990 | 29 | 414 | 557 | 1 000 |
| 1970 | 2 707 | 56 576 | 110 920 | 170 203 | 16 | 332 | 652 | 1 000 |

(1) Sect. I : Agriculture, Sylviculture.

" II : Industrie, Arts et métiers, Bâtiment et travaux publics, Mines et carrières, Eau-gaz-électricité.

" III : Commerce, Banques, Assurances, Transports, Hôtellerie, Administration, autres services.

(2) Résultats des recensements fédéraux.

POPULATION RESIDENTE ACTIVE, SELON LE GENRE D'ACTIVITE, LE SEXE
ET L'ETAT CIVIL, EN 1970 ⁽¹⁾

| ETAT CIVIL | | TRAVAIL A PLEIN TEMPS | | | TRAVAIL A TEMPS PARTIEL | | | ENSEMBLE | | | | | | | | | | | |
|---------------------------|--|-----------------------------|-----------------------------|----------------|-----------------------------|-----------------------------|---------------|-----------------------------|-----------------------------|----------------|-----------------------------|-----------------------------|-------|-----------------------------|-----------------------------|-------|-----------------------------|-----------------------------|-------|
| | | 1 | | 2 | | 3 | | 4 | | 5 | | 6 | | 7 | | 8 | | 9 | |
| | | Sans activité accessoire | Avec activité accessoire | Total | Sans activité accessoire | Avec activité accessoire | Total | Sans activité accessoire | Avec activité accessoire | Total | Sans activité accessoire | Avec activité accessoire | Total | Sans activité accessoire | Avec activité accessoire | Total | Sans activité accessoire | Avec activité accessoire | Total |
| Situation au 1er décembre | | | | | | | | | | | | | | | | | | | |
| Hommes | | | | | | | | | | | | | | | | | | | |
| Célibataires | | 24 854 | 257 | 25 111 | 1 049 | 43 | 1 092 | 25 903 | 300 | 26 203 | | | | | | | | | |
| Mariés | | 70 235 | 910 | 71 145 | 2 522 | 180 | 2 702 | 72 757 | 1 090 | 73 847 | | | | | | | | | |
| Veufs | | 923 | 5 | 928 | 175 | 12 | 187 | 1 098 | 17 | 1 115 | | | | | | | | | |
| Divorcés | | 3 390 | 35 | 3 425 | 213 | 16 | 229 | 3 603 | 51 | 3 654 | | | | | | | | | |
| Total | | 99 402 | 1 207 | 100 609 | 3 959 | 251 | 4 210 | 103 361 | 1 458 | 104 819 | | | | | | | | | |
| Femmes | | | | | | | | | | | | | | | | | | | |
| Célibataires | | 24 671 | 88 | 24 759 | 2 354 | 54 | 2 408 | 27 025 | 142 | 27 167 | | | | | | | | | |
| Mariées | | 18 223 | 183 | 18 406 | 9 968 | 438 | 10 406 | 28 191 | 621 | 28 812 | | | | | | | | | |
| Veuves | | 2 229 | 12 | 2 241 | 1 279 | 14 | 1 293 | 3 508 | 26 | 3 534 | | | | | | | | | |
| Divorcées | | 4 845 | 17 | 4 862 | 987 | 22 | 1 009 | 5 832 | 39 | 5 871 | | | | | | | | | |
| Total | | 49 968 | 300 | 50 268 | 14 588 | 528 | 15 116 | 64 556 | 828 | 65 384 | | | | | | | | | |
| Ensemble | | | | | | | | | | | | | | | | | | | |
| Célibataires | | 49 525 | 345 | 49 870 | 3 403 | 97 | 3 500 | 52 928 | 442 | 53 370 | | | | | | | | | |
| Mariés | | 88 458 | 1 093 | 89 551 | 12 490 | 618 | 13 108 | 100 948 | 1 711 | 102 659 | | | | | | | | | |
| Veufs | | 3 152 | 17 | 3 169 | 1 454 | 26 | 1 480 | 4 606 | 43 | 4 649 | | | | | | | | | |
| Divorcés | | 8 235 | 52 | 8 287 | 1 200 | 38 | 1 238 | 9 435 | 90 | 9 525 | | | | | | | | | |
| TOTAL | | 149 370 | 1 507 | 150 877 | 18 547 | 779 | 19 326 | 167 917 | 2 286 | 170 203 | | | | | | | | | |

(1) Résultats du recensement fédéral de la population.

POPULATION RÉSIDENTE ACTIVE, SELON LA SITUATION PROFESSIONNELLE,
DE 1910 A 1970 ⁽¹⁾

Situation au 1er décembre

Unité: Nombre

| | 1910 | 1930 | 1941 | 1950 | 1960 | 1970 |
|-----------------------------------|---------------|---------------|---------------|----------------|----------------|----------------|
| NOMBRES ABSOLUS | | | | | | |
| Indépendants, en tout | 19 251 | 17 104 | 17 131 | 17 032 | 15 749 | 13 420 |
| Employeurs | * | * | * | * | 8 615 | 7 896 |
| Travaillant seuls | * | * | * | * | 7 134 | 5 524 |
| Salariés, en tout | 62 833 | 76 145 | 73 956 | 87 730 | 121 241 | 156 783 |
| Employés, en tout | 14 634 | 23 039 | 24 344 | 33 484 | 50 981 | 82 854 |
| – employés supérieurs | * | 2 896 | 3 299 | 4 216 | 8 039 | 12 178 |
| – employés subalternes | * | 20 143 | 21 045 | 29 268 | 42 942 | 70 676 |
| Ouvriers, en tout | 44 872 | 49 914 | 46 961 | 51 318 | 65 738 | 69 807 |
| – ouvriers qualifiés | * | * | 16 905 | 20 576 | 26 686 | 21 836 |
| – ouvriers semi- ou non-qualifiés | * | * | 30 056 | 30 742 | 39 052 | 47 971 |
| Apprentis | 3 327 | 3 192 | 2 651 | 2 928 | 4 522 | 4 122 |
| TOTAL | 82 084 | 93 249 | 91 087 | 104 762 | 136 990 | 170 203 |
| RÉPARTITION EN POUR MILLE | | | | | | |
| Indépendants, en tout | 235 | 184 | 188 | 163 | 115 | 79 |
| Employeurs | * | * | * | * | 63 | 46 |
| Travaillant seuls | * | * | * | * | 52 | 33 |
| Salariés, en tout | 765 | 816 | 812 | 837 | 885 | 921 |
| Employés, en tout | 178 | 247 | 267 | 319 | 372 | 487 |
| – employés supérieurs | * | 31 | 36 | 40 | 59 | 72 |
| – employés subalternes | * | 216 | 231 | 279 | 313 | 415 |
| Ouvriers, en tout | 547 | 535 | 516 | 490 | 480 | 410 |
| – ouvriers qualifiés | * | * | 186 | 196 | 195 | 128 |
| – ouvriers semi- ou non-qualifiés | * | * | 330 | 294 | 285 | 282 |
| Apprentis | 40 | 34 | 29 | 28 | 33 | 24 |
| TOTAL | 1 000 | 1 000 | 1 000 | 1 000 | 1 000 | 1 000 |

(1) Résultats des recensements fédéraux de la population.

(2) Les données de 1970 ne sont pas rigoureusement comparables à celles des dates antérieures, car elles comprennent pour la première fois les personnes occupées à temps partiel seulement (en 1960, elles étaient au nombre de 3 358).

POPULATION RÉSIDENTE ACTIVE, SELON LA SITUATION PROFESSIONNELLE
ET LA BRANCHE ÉCONOMIQUE, EN 1970⁽¹⁾

Situation au 1er décembre

Unité: Nombre

| | INDÉPENDANTS | | | EMPLOYÉS | | | |
|------------------------------------|--------------|-------------------|--------|------------|----------------------------|--------|--------|
| | employeurs | travaillant seuls | TOTAL | directeurs | autres employés supérieurs | autres | TOTAL |
| | 1 | 2 | 3 | 4 | 5 | 6 | 7 |
| Agriculture | 574 | 317 | 891 | 2 | 3 | 157 | 162 |
| Mines, carrières | 9 | — | 9 | 2 | 2 | 17 | 21 |
| Industrie et métiers | 2 054 | 1 301 | 3 355 | 560 | 1 137 | 10 050 | 11 747 |
| Produits alimentaires | 369 | 71 | 440 | 27 | 53 | 759 | 839 |
| Boissons | 5 | — | 5 | 10 | 8 | 85 | 103 |
| Industrie du tabac | — | — | — | 15 | 37 | 228 | 280 |
| Industrie textile | 9 | 10 | 19 | 1 | 6 | 33 | 40 |
| Vêtements, chaussures | 115 | 400 | 515 | 29 | 26 | 227 | 282 |
| Bois et liège | 208 | 140 | 348 | 14 | 18 | 224 | 256 |
| Papier | 9 | — | 9 | 10 | 8 | 60 | 78 |
| Arts graphiques | 162 | 72 | 234 | 65 | 97 | 851 | 1 013 |
| Tannerie, cuir | 27 | 20 | 47 | 5 | 12 | 41 | 58 |
| Industrie chimique | 21 | 5 | 26 | 65 | 182 | 998 | 1 245 |
| Terre et pierre | 34 | 20 | 54 | 15 | 20 | 97 | 132 |
| Industrie métallurgique | 421 | 115 | 536 | 77 | 154 | 1 466 | 1 697 |
| Machines, appareils | 446 | 197 | 643 | 120 | 364 | 3 566 | 4 050 |
| Horlogerie | 45 | 37 | 82 | 76 | 119 | 1 047 | 1 242 |
| Autres | 183 | 214 | 397 | 31 | 33 | 368 | 432 |
| dont bijouterie | . | . | . | . | . | . | . |
| Bâtiment et travaux publics | 861 | 359 | 1 220 | 97 | 222 | 2 896 | 3 215 |
| Électricité, gaz, eau | — | — | — | 4 | 52 | 676 | 732 |
| Services | 4 398 | 3 547 | 7 945 | 2 107 | 7 923 | 54 955 | 64 985 |
| Commerce | 1 646 | 1 130 | 2 776 | 727 | 1 239 | 14 299 | 16 265 |
| Banques | 43 | 1 | 44 | 293 | 1 182 | 7 156 | 8 631 |
| Assurances | 18 | 5 | 23 | 47 | 238 | 2 018 | 2 303 |
| Affaires immobilières | 87 | 42 | 129 | 31 | 138 | 638 | 807 |
| Représentation d'intérêts | 454 | 530 | 984 | 245 | 618 | 3 860 | 4 723 |
| Transports et communications | 165 | 303 | 468 | 151 | 325 | 4 894 | 5 370 |
| Hôtellerie | 841 | 121 | 962 | 150 | 108 | 1 513 | 1 771 |
| Administration publique | — | — | — | 140 | 1 861 | 8 195 | 10 196 |
| Hygiène, soins personnels | 865 | 579 | 1 444 | 62 | 192 | 2 109 | 2 363 |
| Enseignement, science | 47 | 252 | 299 | 154 | 1 495 | 7 268 | 8 917 |
| Oeuvres sociales | — | — | — | 43 | 165 | 799 | 1 007 |
| Culture et divertissements | 61 | 485 | 546 | 40 | 107 | 1 295 | 1 442 |
| Cultes | — | — | — | 9 | 231 | 503 | 743 |
| Service de maison | — | — | — | — | — | 12 | 12 |
| Nettoyage | 169 | 99 | 268 | 14 | 21 | 295 | 330 |
| Autres services | 2 | — | 2 | 1 | 3 | 101 | 105 |
| Branche indéterminée | — | — | — | — | — | 121 | 121 |
| Chômeurs | — | — | — | — | 2 | 111 | 113 |
| TOTAL | 7 896 | 5 524 | 13 420 | 2 772 | 9 341 | 68 983 | 81 096 |

(1) Résultats du recensement fédéral de la population.

POPULATION RÉSIDENTE ACTIVE, SELON LA SITUATION PROFESSIONNELLE
ET LA BRANCHE ÉCONOMIQUE, EN 1970 ⁽¹⁾

| Situation au 1er décembre | (suite) | | | | Unité: Nombre | | |
|------------------------------------|---------------|---------------------------|---------------|---------------|-------------------------------|--------------|----------------|
| | OUVRIERS | | | | AUXI- LIAIRES FAMILIAUX | APPRENTIS | TOTAL |
| | qualifiés | semi- et non-qualifiés | à domicile | Total | | | |
| 1 | 2 | 3 | 4 | 5 | 6 | 7 | |
| Agriculture | 337 | 958 | — | 1 295 | 313 | 46 | 2 707 |
| Mines, carrières | 12 | 95 | — | 107 | 1 | 1 | 139 |
| Industrie et métiers | 10 068 | 13 483 | 517 | 24 068 | 593 | 1 498 | 41 261 |
| Produits alimentaires | 561 | 914 | — | 1 475 | 301 | 63 | 3 118 |
| Boissons | 37 | 144 | — | 181 | 1 | — | 290 |
| Industrie du tabac | 48 | 464 | 1 | 513 | — | 1 | 794 |
| Industrie textile | 9 | 26 | 8 | 43 | 3 | 3 | 108 |
| Vêtements, chaussures | 509 | 558 | 191 | 1 258 | 28 | 36 | 2 119 |
| Bois et liège | 791 | 339 | — | 1 130 | 31 | 93 | 1 858 |
| Papier | 36 | 172 | 3 | 211 | 4 | 1 | 303 |
| Arts graphiques | 1 034 | 866 | 2 | 1 902 | 30 | 165 | 3 344 |
| Tannerie, cuir | 38 | 145 | 24 | 207 | 10 | 6 | 328 |
| Industrie chimique | 346 | 935 | 2 | 1 283 | 4 | 51 | 2 609 |
| Terre et pierre | 101 | 312 | — | 413 | 6 | 3 | 608 |
| Industrie métallurgique | 1 965 | 1 937 | 24 | 3 926 | 59 | 318 | 6 536 |
| Machines, appareils | 3 387 | 4 245 | 32 | 7 664 | 64 | 653 | 13 074 |
| Horlogerie | 746 | 1 848 | 177 | 2 771 | 9 | 18 | 4 122 |
| Autres | 460 | 578 | 53 | 1 091 | 43 | 87 | 2 050 |
| dont bijouterie | . | . | . | . | . | . | 1 065 |
| Bâtiment et travaux publics | 2 746 | 6 344 | — | 9 090 | 67 | 276 | 13 868 |
| Électricité, gaz, eau | 327 | 226 | — | 553 | — | 23 | 1 308 |
| Services | 8 060 | 25 885 | — | 33 945 | 1 366 | 2 277 | 110 518 |
| Commerce | 1 719 | 4 600 | — | 6 319 | 621 | 679 | 26 660 |
| Banques | 51 | 444 | — | 495 | 1 | 301 | 9 472 |
| Assurances | 12 | 62 | — | 74 | 1 | 63 | 2 464 |
| Affaires immobilières | 15 | 888 | — | 903 | 6 | 16 | 1 861 |
| Représentation d'intérêts | 89 | 236 | — | 325 | 33 | 156 | 6 221 |
| Transports et communications | 1 473 | 2 919 | — | 4 392 | 23 | 256 | 10 509 |
| Hôtellerie | 648 | 4 860 | — | 5 508 | 452 | 79 | 8 772 |
| Administration publique | 314 | 861 | — | 1 175 | — | 16 | 11 387 |
| Hygiène, soins personnels | 2 468 | 2 452 | — | 4 920 | 145 | 613 | 9 485 |
| Enseignement, science | 712 | 746 | — | 1 458 | 12 | 48 | 10 734 |
| Oeuvres sociales | 135 | 521 | — | 656 | 1 | 35 | 1 699 |
| Culture et divertissements | 215 | 406 | — | 621 | 12 | 5 | 2 626 |
| Cultes | 8 | 58 | — | 66 | — | 2 | 811 |
| Service de maison | 19 | 4 358 | — | 4 377 | — | — | 4 389 |
| Nettoyage | 159 | 1 175 | — | 1 334 | 59 | 8 | 1 999 |
| Autres services | 23 | 1 299 | — | 1 322 | — | — | 1 429 |
| Branche indéterminée | 1 | 62 | — | 63 | — | 1 | 185 |
| Chômeurs | 46 | 58 | — | 104 | — | — | 217 |
| TOTAL | 21 597 | 47 111 | 517 | 69 225 | 2 340 | 4 122 | 170 203 |

(1) Résultats du recensement fédéral de la population.

POPULATION RÉSIDENTE ACTIVE, SELON LA BRANCHE ÉCONOMIQUE;
ÉVOLUTION 1960 – 1970⁽¹⁾

| | NOMBRES ABSOLUS | | POUR MILLE | | VARIATION ⁽²⁾ 1960-1970 | |
|------------------------------------|-----------------|---------|------------|-------|------------------------------------|--------|
| | 1960 | 1970 | 1960 | 1970 | Nombres absolus | % |
| | 1 | 2 | 3 | 4 | 5 | 6 |
| Agriculture | 3 966 | 2 707 | 29 | 16 | -1 259 | -31,7 |
| Mines et carrières | 155 | 139 | 1 | 1 | -16 | -10,3 |
| Industrie et métiers * | 43 076 | 41 261 | 315 | 242 | -1 815 | - 4,2 |
| Produits alimentaires | 3 771 | 3 118 | 28 | 18 | - 653 | -17,3 |
| Boissons | 275 | 290 | 2 | 2 | 15 | 5,5 |
| Industrie du tabac | 838 | 794 | 6 | 5 | - 44 | - 5,3 |
| Industrie textile | 177 | 108 | 1 | 0 | - 69 | -39,0 |
| Vêtements, chaussures * | 3 604 | 2 119 | 26 | 12 | -1 485 | -41,2 |
| Bois et liège * | 1 972 | 1 858 | 15 | 11 | - 114 | - 5,8 |
| Papier | 420 | 303 | 3 | 2 | - 117 | -27,9 |
| Arts graphiques * | 2 617 | 3 344 | 19 | 20 | 727 | 27,8 |
| Tannerie, cuir | 335 | 328 | 2 | 2 | - 7 | - 2,1 |
| Industrie chimique | 2 208 | 2 609 | 16 | 15 | 401 | 18,2 |
| Terre et pierre | 636 | 608 | 5 | 4 | - 28 | - 4,4 |
| Industrie métallurgique | 6 370 | 6 536 | 47 | 38 | 166 | 2,6 |
| Machines, appareils | 13 841 | 13 074 | 101 | 77 | - 767 | - 5,5 |
| Horlogerie | 4 143 | 4 122 | 30 | 24 | - 21 | - 0,5 |
| Autres * | 1 869 | 2 050 | 14 | 12 | 181 | 9,7 |
| dont bijouterie | 1 233 | 1 065 | 9 | 6 | - 168 | -13,6 |
| Bâtiment et travaux publics | 12 220 | 13 868 | 89 | 82 | 1 648 | 13,5 |
| Électricité, gaz, eau * | 1 122 | 1 308 | 8 | 8 | 186 | 16,6 |
| Services * | 76 072 | 110 518 | 555 | 649 | 34 446 | 45,3 |
| Commerce | 19 394 | 26 660 | 142 | 157 | 7 266 | 37,5 |
| Banques | 4 286 | 9 472 | 31 | 56 | 5 186 | 121,0 |
| Assurances | 1 919 | 2 464 | 14 | 14 | 545 | 28,4 |
| Affaires immobilières | } 4 698 | 1 861 | } 34 | 11 | } 3 384 | } 72,0 |
| Représentation d'intérêts | | 6 221 | | 36 | | |
| Transports et communications | 7 419 | 10 509 | 54 | 62 | 3 090 | 41,6 |
| Hôtellerie * | 8 062 | 8 772 | 59 | 51 | 710 | 8,8 |
| Administration publique * | 7 168 | 11 387 | 52 | 67 | 4 219 | 58,9 |
| Hygiène, soins personnels * | 6 124 | 9 485 | 45 | 56 | 3 361 | 54,9 |
| Enseignement, science * | 4 674 | 10 734 | 34 | 63 | 6 060 | 129,7 |
| Oeuvres sociales * | 1 262 | 1 699 | 9 | 10 | 437 | 34,6 |
| Culture et divertissements * | 1 830 | 2 626 | 14 | 15 | 796 | 43,5 |
| Cultes | 587 | 811 | 4 | 5 | 224 | 38,2 |
| Service de maison | 6 284 | 4 389 | 46 | 26 | -1 895 | -30,2 |
| Nettoyage * | 982 | 1 999 | 7 | 12 | 1 017 | 103,6 |
| Autres services * | 1 383 | 1 429 | 10 | 8 | 46 | 3,3 |
| Branche indéterminée | - | 185 | - | 1 | 185 | . |
| Chômeurs | 379 | 217 | 3 | 1 | - 162 | -42,7 |
| TOTAL | 136 990 | 170 203 | 1 000 | 1 000 | 33 213 | 24,2 |

(1) Résultats des recensements fédéraux de la population.

(2) Voir remarques, p. 89.

* Les branches marquées d'un astérisque n'ont pas exactement le même contenu en 1960 et en 1970 en raison de modifications dans les nomenclatures.

POPULATION RÉSIDENTE ACTIVE NON INDÉPENDANTE, SELON LE SECTEUR D'ACTIVITÉ
ET LA BRANCHE ÉCONOMIQUE, EN 1970 ⁽¹⁾Situation au 1^{er} décembre

Unité: Nombre

| | Secteur privé | Administrations ou entreprises publiques | | | Bureaux internationaux ou administrations étrangères | TOTAL |
|------------------------------------|------------------|--|---------------|--------------|--|----------------|
| | | Fédérales | Cantoniales | Communes | | |
| | | 1 | 2 | 3 | | |
| Agriculture | 1 581 | — | 42 | 193 | — | 1 816 |
| Mines, carrières | 130 | — | — | — | — | 130 |
| Industrie et métiers | 37 779 | 2 | 63 | 62 | — | 37 906 |
| Produits alimentaires | 2 619 | — | — | 59 | — | 2 678 |
| Boissons | 285 | — | — | — | — | 285 |
| Industrie du tabac | 389 | — | — | — | — | 389 |
| Industrie textile | 48 | — | — | — | — | 48 |
| Vêtements, chaussures | 1 588 | 2 | 13 | 1 | — | 1 604 |
| Bois et liège | 1 493 | — | 17 | — | — | 1 510 |
| Papier | 294 | — | — | — | — | 294 |
| Arts graphiques | 3 110 | — | — | — | — | 3 110 |
| Tannerie, cuir | 281 | — | — | — | — | 281 |
| Industrie chimique | 2 583 | — | — | — | — | 2 583 |
| Terre et pierre | 554 | — | — | — | — | 554 |
| Industrie métallurgique | 5 994 | — | 6 | — | — | 6 000 |
| Machines, appareils | 12 408 | — | 21 | 2 | — | 12 431 |
| Horlogerie | 4 034 | — | 6 | — | — | 4 040 |
| Autres | 1 653 | — | — | — | — | 1 653 |
| Bâtiment et travaux publics | 12 146 | — | 421 | 81 | — | 12 648 |
| Électricité, gaz, eau | 43 | — | 1 | 1 264 | — | 1 308 |
| Services | 72 231 | 5 032 | 14 777 | 1 522 | 9 011 | 102 573 |
| Commerce | 23 884 | — | — | — | — | 23 884 |
| Banques | 9 195 | 13 | 219 | 1 | — | 9 428 |
| Assurances | 2 071 | 328 | 40 | 2 | — | 2 441 |
| Affaires immobilières | 1 732 | — | — | — | — | 1 732 |
| Représentation d'intérêts | 5 237 | — | — | — | — | 5 237 |
| Transports et communications | 5 665 | 3 976 | 245 | 5 | 150 | 10 041 |
| Hôtellerie | 7 807 | — | — | 3 | — | 7 810 |
| Administration publique | — | 667 | 3 505 | 850 | 6 365 | 11 387 |
| Hygiène, soins personnels | 3 197 | — | 4 832 | 12 | — | 8 041 |
| Enseignement, science | 2 317 | 48 | 5 528 | 47 | 2 495 | 10 435 |
| Oeuvres sociales | 1 626 | — | 69 | 4 | — | 1 699 |
| Culture et divertissements | 1 617 | — | 12 | 451 | — | 2 080 |
| Cultes | 802 | — | 1 | 7 | 1 | 811 |
| Service de maison | 4 389 | — | — | — | — | 4 389 |
| Nettoyage | 1 265 | — | 326 | 140 | — | 1 731 |
| Autres services | 1 427 | — | — | — | — | 1 427 |
| Branche indéterminée | 185 | — | — | — | — | 185 |
| Chômeurs | 217 | — | — | — | — | 217 |
| TOTAL | 124 312 | 5 034 | 15 304 | 3 122 | 9 011 | 156 783 |

(1) Recensement fédéral de la population.

POPULATION RÉSIDENTE ACTIVE SELON LA BRANCHE ÉCONOMIQUE
ET LA COMMUNE DE DOMICILE, EN 1970 (1)

Situation au 1er décembre

| COMMUNES | Agri- culture sylvicul- ture | Métaux machines | Bâtiment génie civil | Autres indus- tries | Commerce banques assu- rances | PTT transports commu- nications | Adminis- trations publi- ques | Autres services | TOTAL |
|--------------------|---------------------------------------|--------------------|----------------------------|---------------------------|--|--|--|--------------------|----------------|
| | 1 | 2 | 3 | 4 | 5 | 6 | 7 | 8 | 9 |
| Genève - Ville | 369 | 12 353 | 7 003 | 10 163 | 23 048 | 6 062 | 6 962 | 29 191 | 95 151 |
| Anières | 38 | 28 | 29 | 33 | 75 | 8 | 38 | 132 | 381 |
| Bellevue | 26 | 26 | 19 | 20 | 36 | 24 | 19 | 95 | 265 |
| Bernex | 105 | 190 | 200 | 198 | 270 | 57 | 63 | 539 | 1 622 |
| Carouge | 44 | 1 544 | 889 | 1 391 | 1 586 | 326 | 287 | 1 800 | 7 867 |
| Chêne-Bougeries | 46 | 301 | 277 | 338 | 962 | 133 | 218 | 1 623 | 3 898 |
| Chêne-Bourg | 31 | 335 | 288 | 467 | 671 | 114 | 145 | 879 | 2 930 |
| Choulex | 30 | 16 | 18 | 33 | 46 | 10 | 10 | 100 | 263 |
| Collonge-Bellerive | 111 | 167 | 212 | 129 | 338 | 42 | 76 | 598 | 1 673 |
| Cologny | 29 | 51 | 69 | 61 | 196 | 23 | 33 | 466 | 928 |
| Confignon | 56 | 80 | 67 | 80 | 114 | 18 | 43 | 242 | 700 |
| Corsier | 34 | 40 | 42 | 26 | 81 | 18 | 25 | 147 | 413 |
| Genthod | 35 | 47 | 25 | 30 | 78 | 12 | 31 | 174 | 432 |
| Grand-Saconnex | 45 | 325 | 227 | 191 | 594 | 270 | 501 | 1 017 | 3 170 |
| Hermance | 17 | 10 | 21 | 23 | 39 | 8 | 24 | 90 | 232 |
| Lancy | 92 | 1 559 | 842 | 1 162 | 2 201 | 910 | 539 | 2 362 | 9 667 |
| Meinier | 74 | 64 | 54 | 47 | 143 | 19 | 37 | 192 | 630 |
| Meyrin | 89 | 1 059 | 728 | 506 | 1 266 | 517 | 440 | 2 241 | 6 846 |
| Onex | 35 | 1 268 | 431 | 697 | 1 449 | 475 | 374 | 1 291 | 6 020 |
| Plan-les-Onates | 142 | 190 | 137 | 247 | 356 | 80 | 66 | 319 | 1 537 |
| Pregny-Chambésy | 35 | 82 | 47 | 55 | 170 | 56 | 123 | 299 | 867 |
| Puplinge | 41 | 24 | 35 | 30 | 53 | 9 | 17 | 82 | 291 |
| Thônex | 69 | 310 | 286 | 401 | 826 | 134 | 196 | 978 | 3 200 |
| Troinex | 57 | 50 | 47 | 36 | 89 | 16 | 36 | 134 | 465 |
| Vandœuvres | 41 | 37 | 37 | 48 | 120 | 26 | 11 | 295 | 615 |
| Vernier | 77 | 2 607 | 1 105 | 1 281 | 2 205 | 726 | 491 | 2 387 | 10 879 |
| Versoix | 73 | 293 | 147 | 374 | 445 | 109 | 237 | 845 | 2 523 |
| Veyrier | 62 | 180 | 127 | 204 | 429 | 79 | 95 | 624 | 1 800 |
| Agglomération | 1 903 | 23 236 | 13 409 | 18 271 | 37 886 | 10 281 | 11 137 | 49 142 | 165 265 |
| Aire-la-Ville | 12 | 11 | 24 | 16 | 6 | 5 | 5 | 20 | 99 |
| Avully | 21 | 57 | 48 | 82 | 68 | 27 | 15 | 92 | 410 |
| Avusy | 43 | 20 | 19 | 33 | 32 | 4 | 13 | 62 | 226 |
| Bardonnex | 71 | 68 | 58 | 127 | 117 | 21 | 36 | 106 | 604 |
| Cartigny | 31 | 17 | 40 | 14 | 27 | 11 | 11 | 99 | 250 |
| Céligny | 40 | 18 | 15 | 21 | 36 | 12 | 9 | 69 | 220 |
| Chancy | 30 | 17 | 8 | 21 | 14 | 5 | 16 | 43 | 154 |
| Collex-Bossy | 36 | 26 | 28 | 26 | 39 | 13 | 19 | 53 | 240 |
| Dardagny | 64 | 22 | 21 | 79 | 45 | 23 | 19 | 87 | 360 |
| Gy | 33 | 5 | 8 | 6 | 6 | 2 | 3 | 12 | 75 |
| Jussy | 70 | 26 | 26 | 26 | 45 | 11 | 19 | 106 | 329 |
| Laconnex | 24 | 12 | 4 | 16 | 15 | 5 | 4 | 23 | 103 |
| Perly-Certoux | 54 | 74 | 36 | 61 | 73 | 14 | 38 | 102 | 452 |
| Presinge | 30 | 8 | 5 | 13 | 35 | 5 | 12 | 71 | 179 |
| Russin | 32 | 13 | 11 | 36 | 19 | 12 | 4 | 45 | 172 |
| Satigny | 178 | 89 | 96 | 107 | 114 | 52 | 20 | 260 | 916 |
| Soral | 35 | 13 | 12 | 21 | 19 | 6 | 7 | 36 | 149 |
| Communes rurales | 804 | 496 | 459 | 705 | 710 | 228 | 250 | 1 286 | 4 938 |
| TOTAL | 2 707 | 23 732 | 13 868 | 18 976 | 38 596 | 10 509 | 11 387 | 50 428 | 170 203 |

(1) Résultats du recensement fédéral de la population.

POPULATION ACTIVE (1) SELON LA BRANCHE ÉCONOMIQUE
ET LA COMMUNE DE TRAVAIL, EN 1970 (2)

Situation au 1er décembre

| COMMUNES | Agricul- ture sylvicul- ture | Métaux machines | Bâtiment génie civil | Autres indus- tries | Commerce banques assu- rances | PTT transports commu- nications | Adminis- trations publi- ques | Autres services | TOTAL |
|-------------------------|---------------------------------------|--------------------|----------------------------|---------------------------|--|--|--|--------------------|----------------|
| | 1 | 2 | 3 | 4 | 5 | 6 | 7 | 8 | 9 |
| Genève - Ville | 418 | 16 426 | 8 324 | 12 035 | 32 361 | 6 933 | 9 477 | 35 603 | 121 577 |
| Anières | 42 | 13 | 26 | 20 | 28 | 5 | 12 | 99 | 245 |
| Bellevue | 23 | 19 | 17 | 12 | 31 | 24 | 4 | 101 | 231 |
| Bernex | 98 | 56 | 128 | 71 | 48 | 18 | 32 | 352 | 803 |
| Carouge | 36 | 2 493 | 1 230 | 2 603 | 2 645 | 418 | 186 | 1 983 | 11 594 |
| Chêne-Bougeries | 48 | 100 | 97 | 208 | 253 | 43 | 35 | 1 032 | 1 816 |
| Chêne-Bourg | 38 | 20 | 240 | 713 | 344 | 54 | 42 | 690 | 2 141 |
| Choulex | 27 | 9 | 13 | 10 | 7 | 2 | - | 61 | 129 |
| Collonge-Bellerive | 137 | 80 | 209 | 82 | 90 | 17 | 19 | 407 | 1 041 |
| Cologny | 33 | 19 | 32 | 43 | 47 | 9 | 13 | 411 | 607 |
| Confignon | 53 | 13 | 32 | 22 | 21 | 4 | 2 | 97 | 244 |
| Corsier | 30 | 17 | 27 | 5 | 12 | 8 | 6 | 75 | 180 |
| Genthod | 33 | 10 | 8 | 7 | 10 | 2 | 3 | 115 | 188 |
| Grand-Saconnex | 39 | 150 | 174 | 69 | 127 | 53 | 61 | 680 | 1 353 |
| Hermance | 12 | 4 | 11 | 15 | 9 | 2 | 6 | 47 | 106 |
| Lancy | 85 | 1 053 | 728 | 523 | 848 | 676 | 195 | 1 029 | 5 137 |
| Meinier | 64 | 25 | 24 | 23 | 16 | 6 | 6 | 70 | 234 |
| Meyrin | 84 | 501 | 561 | 245 | 1 023 | 1 957 | 247 | 3 681 | 8 299 |
| Onex | 27 | 139 | 273 | 145 | 266 | 54 | 45 | 670 | 1 619 |
| Plan-les-Ouates | 142 | 86 | 86 | 164 | 113 | 29 | 12 | 134 | 766 |
| Pregny-Chambésy | 41 | 33 | 35 | 36 | 50 | 27 | 957 | 243 | 1 422 |
| Puplinge | 39 | 6 | 16 | 13 | 8 | 2 | 8 | 25 | 117 |
| Thônex | 62 | 87 | 176 | 92 | 154 | 32 | 40 | 645 | 1 288 |
| Troinex | 59 | 11 | 45 | 20 | 20 | 5 | 11 | 65 | 236 |
| Vandœuvres | 41 | 8 | 45 | 16 | 24 | 10 | - | 195 | 339 |
| Vernier | 66 | 2 139 | 807 | 1 433 | 580 | 197 | 68 | 854 | 6 144 |
| Versoix | 77 | 211 | 101 | 308 | 171 | 45 | 28 | 619 | 1 560 |
| Veyrier | 65 | 52 | 92 | 70 | 89 | 28 | 25 | 295 | 716 |
| Agglomération | 1 919 | 23 780 | 13 557 | 19 003 | 39 395 | 10 660 | 11 540 | 50 278 | 170 132 |
| Aire-la-Ville | 11 | 7 | 32 | 13 | 4 | 6 | 5 | 36 | 114 |
| Avully | 20 | 6 | 29 | 33 | 18 | 9 | 2 | 31 | 148 |
| Avusy | 41 | 5 | 11 | 12 | 2 | 2 | 2 | 29 | 104 |
| Bardonnex | 70 | 6 | 24 | 120 | 15 | 13 | 12 | 40 | 300 |
| Cartigny | 30 | 11 | 42 | 7 | 16 | 3 | 2 | 61 | 172 |
| Céligny | 40 | 2 | 12 | 13 | 13 | 13 | 1 | 47 | 141 |
| Chaney | 27 | 10 | 6 | 30 | 8 | 4 | 11 | 17 | 113 |
| Collex-Bossy | 35 | 7 | 15 | 8 | 12 | 4 | 8 | 32 | 121 |
| Dardagny | 63 | 8 | 18 | 93 | 21 | 17 | 13 | 52 | 285 |
| Gy | 32 | 2 | 2 | 2 | 1 | 1 | 2 | 4 | 46 |
| Jussy | 70 | 15 | 35 | 11 | 5 | 4 | 10 | 68 | 218 |
| Laconnex | 24 | 3 | 9 | 6 | 2 | 4 | 1 | 12 | 61 |
| Perly-Certoux | 52 | 17 | 17 | 15 | 29 | 8 | 21 | 37 | 196 |
| Presinge | 30 | - | 6 | 1 | 4 | 2 | 6 | 49 | 98 |
| Russin | 31 | 4 | 11 | 65 | 4 | 9 | - | 25 | 149 |
| Satigny | 183 | 53 | 149 | 60 | 45 | 28 | 12 | 138 | 668 |
| Soral | 36 | 2 | 2 | 1 | 1 | 7 | 6 | 15 | 70 |
| Communes rurales | 795 | 158 | 420 | 490 | 200 | 134 | 114 | 693 | 3 004 |
| TOTAL | 2 714 | 23 938 | 13 977 | 19 493 | 39 595 | 10 794 | 11 654 | 50 971 | 173 136 |

(1) Résidant en Suisse uniquement. Les personnes dont le lieu de travail est inconnu ne figurent pas dans ce tableau.

(2) Résultats du recensement fédéral de la population.

POPULATION ACTIVE ET NON ACTIVE, SELON LA CATÉGORIE SOCIO-PROFESSIONNELLE
ET LA COMMUNE DE DOMICILE, EN 1970 (1)

Situation au 1er décembre.

| COMMUNES | Indépendants | Em-ployés | Ouvriers | Travail-leurs à do-micile | Auxi-liaires fami-liaux et per-sonnel de mai-son | Ap-prentis | TOTAL actifs | Popula-tion non active | dont | |
|-------------------------|---------------|---------------|---------------|---------------------------|--|--------------|----------------|------------------------|---------------|---------------|
| | | | | | | | | | Rentiers | Ména-gères |
| | 1 | 2 | 3 | 4 | 5 | 6 | 7 | 8 | 9 | 10 |
| Genève-Ville | 7 239 | 46 159 | 37 091 | 285 | 2 391 | 1 986 | 95 151 | 78 467 | 20 334 | 23 731 |
| Anières | 61 | 176 | 91 | 1 | 37 | 15 | 381 | 584 | 73 | 161 |
| Bellevue | 41 | 101 | 82 | - | 33 | 8 | 265 | 362 | 72 | 119 |
| Bernex | 186 | 689 | 621 | 5 | 73 | 48 | 1 622 | 2 248 | 538 | 586 |
| Carouge | 536 | 2 563 | 4 362 | 31 | 124 | 251 | 7 867 | 6 188 | 1 304 | 1 796 |
| Chêne-Bougeries | 384 | 2 206 | 966 | 2 | 226 | 114 | 3 898 | 4 772 | 766 | 1 401 |
| Chêne-Bourg | 259 | 1 209 | 1 295 | 9 | 56 | 102 | 2 930 | 2 807 | 528 | 875 |
| Choulex | 46 | 112 | 63 | - | 32 | 10 | 263 | 325 | 68 | 90 |
| Collonge-Bellerive | 244 | 684 | 569 | 1 | 147 | 28 | 1 673 | 1 868 | 279 | 582 |
| Cologny | 130 | 359 | 253 | 2 | 171 | 13 | 928 | 1 105 | 202 | 354 |
| Confignon | 74 | 284 | 290 | 1 | 39 | 12 | 700 | 935 | 165 | 268 |
| Corsier | 57 | 211 | 108 | - | 31 | 6 | 413 | 535 | 57 | 149 |
| Genthod | 53 | 207 | 132 | - | 38 | 2 | 432 | 596 | 103 | 189 |
| Grand-Saconnex | 190 | 2 043 | 756 | 7 | 83 | 91 | 3 170 | 3 550 | 329 | 1 138 |
| Hermance | 37 | 111 | 57 | - | 17 | 10 | 232 | 293 | 55 | 94 |
| Lancy | 645 | 5 018 | 3 566 | 27 | 180 | 231 | 9 667 | 10 856 | 1 064 | 3 523 |
| Meinier | 81 | 316 | 183 | 2 | 34 | 14 | 630 | 658 | 61 | 216 |
| Meyrin | 323 | 3 686 | 2 573 | 16 | 106 | 142 | 6 846 | 7 409 | 474 | 2 382 |
| Onex | 347 | 2 905 | 2 442 | 33 | 85 | 208 | 6 020 | 7 504 | 680 | 2 264 |
| Plan-les-Ouates | 206 | 610 | 593 | 2 | 77 | 49 | 1 537 | 1 688 | 274 | 543 |
| Pregny-Chambésy | 75 | 466 | 241 | 2 | 62 | 21 | 867 | 988 | 193 | 323 |
| Puplinge | 44 | 128 | 81 | 1 | 28 | 9 | 291 | 325 | 41 | 103 |
| Thônex | 266 | 1 527 | 1 172 | 5 | 120 | 110 | 3 200 | 3 480 | 555 | 983 |
| Troinex | 81 | 186 | 159 | 1 | 28 | 10 | 465 | 577 | 90 | 182 |
| Vandoeuvres | 87 | 243 | 192 | - | 71 | 22 | 615 | 833 | 171 | 222 |
| Vernier | 465 | 4 919 | 4 965 | 66 | 134 | 330 | 10 879 | 11 351 | 1 492 | 3 499 |
| Versoix | 274 | 1 258 | 830 | 5 | 106 | 50 | 2 523 | 3 104 | 346 | 903 |
| Veyrier | 239 | 955 | 468 | 4 | 96 | 38 | 1 800 | 2 410 | 457 | 662 |
| Agglomération | 12 670 | 79 331 | 64 201 | 508 | 4 625 | 3 930 | 165 265 | 155 818 | 30 771 | 47 338 |
| Aire-la-Ville | 18 | 28 | 41 | 1 | 8 | 3 | 99 | 133 | 19 | 51 |
| Avully | 35 | 194 | 148 | - | 18 | 15 | 410 | 631 | 43 | 233 |
| Avusy | 39 | 76 | 77 | - | 26 | 8 | 226 | 262 | 45 | 76 |
| Bardonnex | 75 | 192 | 280 | 2 | 29 | 26 | 604 | 590 | 82 | 198 |
| Cartigny | 32 | 86 | 112 | - | 15 | 5 | 250 | 247 | 60 | 67 |
| Céligny | 30 | 83 | 78 | - | 20 | 9 | 220 | 248 | 50 | 81 |
| Chancy | 30 | 54 | 55 | 1 | 8 | 6 | 154 | 220 | 42 | 76 |
| Collex-Bossy | 38 | 81 | 99 | - | 11 | 11 | 240 | 286 | 51 | 93 |
| Dardagny | 54 | 117 | 151 | 2 | 24 | 12 | 360 | 374 | 56 | 120 |
| Gy | 21 | 21 | 20 | 2 | 8 | 3 | 75 | 81 | 9 | 26 |
| Jussy | 77 | 102 | 89 | - | 41 | 20 | 329 | 363 | 70 | 117 |
| Laconnex | 24 | 42 | 21 | - | 15 | 1 | 103 | 133 | 19 | 40 |
| Perly-Certoux | 53 | 190 | 174 | - | 20 | 15 | 452 | 424 | 36 | 143 |
| Presinge | 36 | 76 | 42 | - | 17 | 8 | 179 | 232 | 53 | 66 |
| Russin | 37 | 69 | 47 | 1 | 12 | 6 | 172 | 210 | 32 | 64 |
| Satigny | 121 | 293 | 429 | - | 38 | 35 | 916 | 961 | 176 | 319 |
| Soral | 30 | 61 | 28 | - | 21 | 9 | 149 | 183 | 26 | 56 |
| Communes rurales | 750 | 1 765 | 1891 | 9 | 331 | 192 | 4 938 | 5 578 | 869 | 1 826 |
| TOTAL | 13 420 | 81 096 | 66 092 | 517 | 4 956 | 4 122 | 170 203 | 161 396 | 31 640 | 49 164 |

(1) Résultats du recensement fédéral de la population.

MAIN-D'ŒUVRE ÉTRANGÈRE SOUMISE AU CONTRÔLE DU TRAVAIL, DEPUIS 1965

Situation en fin de mois

Unité : Nombre

| | Janv. | Fév. | Mars | Avril | Mai | Juin | Juillet | Août | Sept. | Oct. | Nov. | Déc. . |
|---|--------|--------|--------|--------|--------|--------|---------|--------|--------|--------|--------|--------|
| TRAVAILLEURS SOUS PERMIS ANNUEL ET SAISONNIERS | | | | | | | | | | | | |
| 1965 | 39 541 | 42 852 | 45 455 | 46 069 | 46 582 | 46 477 | 45 719 | 45 421 | 44 828 | 44 631 | 44 373 | 34 216 |
| 1966 | 35 323 | 37 355 | 39 948 | 40 892 | 41 963 | 42 124 | 42 259 | 42 798 | 43 382 | 43 498 | 43 845 | 35 100 |
| 1967 | 36 383 | 38 591 | 41 554 | 42 134 | 43 140 | 43 754 | 43 674 | 44 011 | 43 879 | 44 478 | 44 603 | 36 521 |
| 1968 | 37 701 | 40 271 | 42 199 | 42 496 | 42 741 | 43 311 | 43 253 | 43 711 | 43 775 | 43 907 | 43 714 | 36 930 |
| 1969 | 38 139 | 40 376 | 42 715 | 44 349 | 45 161 | 45 784 | 46 181 | 46 848 | 47 227 | 47 631 | 47 607 | 39 216 |
| 1970 | 41 092 | 42 558 | 45 507 | 47 010 | 46 973 | 47 312 | 46 152 | 45 979 | 46 415 | 45 751 | 45 063 | 36 881 |
| 1971 | 38 257 | 40 509 | 44 321 | 44 749 | 46 185 | 46 964 | 47 171 | 46 388 | 46 164 | 46 170 | 45 346 | 36 299 |
| 1972 | 37 160 | 38 162 | 39 838 | 39 920 | 40 462 | 40 170 | 40 392 | 40 439 | 40 034 | 40 092 | 38 989 | 29 541 |
| 1973 | 30 890 | 33 909 | 35 570 | 36 859 | 37 756 | 38 168 | 38 407 | 38 589 | 38 257 | 37 634 | 36 868 | 28 053 |
| 1974 | 29 154 | 30 334 | 31 273 | 30 304 | 34 462 | 34 501 | 33 941 | 33 784 | 33 023 | 33 053 | 32 339 | 24 811 |
| 1975 | 25 128 | 24 950 | 26 770 | 25 760 | 26 706 | 27 097 | 26 406 | 26 649 | 26 702 | 25 661 | 26 053 | 21 529 |
| 1976 | 22 460 | 21 052 | 22 274 | 23 198 | 23 428 | 23 652 | | | | | | |
| 1977 | | | | | | | | | | | | |
| FRONTALIERS | | | | | | | | | | | | |
| 1965 | 6 485 | 6 319 | 6 257 | 6 218 | 6 135 | 6 056 | 5 950 | 5 891 | 5 911 | 5 905 | 5 991 | 5 948 |
| 1966 | 5 972 | 5 894 | 5 958 | 6 002 | 6 062 | 6 045 | 6 136 | 6 176 | 6 326 | 6 585 | 6 641 | 6 756 |
| 1967 | 6 769 | 7 119 | 7 303 | 7 342 | 7 473 | 7 611 | 7 789 | 8 082 | 8 251 | 8 592 | 8 792 | 8 736 |
| 1968 | 8 706 | 8 703 | 8 775 | 8 935 | 9 037 | 9 280 | 9 431 | 9 508 | 9 841 | 10 082 | 10 291 | 10 332 |
| 1969 | 10 500 | 10 513 | 10 587 | 10 599 | 10 866 | 10 969 | 11 070 | 11 235 | 11 717 | 12 392 | 12 779 | 12 738 |
| 1970 | 12 957 | 13 230 | 13 389 | 13 672 | 13 941 | 14 257 | 14 454 | 14 545 | 15 243 | 15 883 | 16 428 | 16 545 |
| 1971 | 16 888 | 17 086 | 17 336 | 17 807 | 18 065 | 18 350 | 18 470 | 18 539 | 19 186 | 19 691 | 20 089 | 20 745 |
| 1972 | 20 367 | 20 527 | 20 877 | 21 151 | 21 160 | 21 302 | 21 531 | 21 334 | 21 939 | 22 273 | 22 667 | 22 492 |
| 1973 | 21 815 | 22 360 | 22 707 | 22 597 | 23 051 | 23 339 | 23 870 | 23 231 | 23 400 | 23 837 | 24 245 | 24 508 |
| 1974 | 24 099 | 24 144 | 24 308 | 23 954 | 23 993 | 24 414 | 24 478 | 24 467 | 24 758 | 24 476 | 24 270 | 24 613 |
| 1975 | 24 164 | 24 201 | 23 725 | 23 632 | 23 223 | 22 719 | 22 448 | 22 174 | 21 706 | 21 087 | 20 926 | 20 782 |
| 1976 | 20 296 | 20 101 | 19 911 | 19 806 | 19 623 | 19 548 | | | | | | |
| 1977 | | | | | | | | | | | | |
| ENSEMBLE | | | | | | | | | | | | |
| 1965 | 46 026 | 49 171 | 51 712 | 52 287 | 52 717 | 52 533 | 51 669 | 51 312 | 50 739 | 50 536 | 50 364 | 40 164 |
| 1966 | 41 295 | 43 249 | 45 906 | 46 984 | 48 025 | 48 169 | 48 395 | 48 974 | 49 708 | 50 063 | 50 486 | 41 856 |
| 1967 | 43 152 | 45 710 | 48 857 | 49 476 | 50 613 | 51 365 | 51 463 | 52 093 | 52 130 | 53 070 | 53 295 | 45 257 |
| 1968 | 46 407 | 48 974 | 50 974 | 51 431 | 51 778 | 52 591 | 52 684 | 53 219 | 53 616 | 53 989 | 54 005 | 47 262 |
| 1969 | 48 639 | 50 889 | 53 302 | 54 948 | 56 027 | 56 753 | 57 251 | 58 083 | 58 944 | 60 023 | 60 686 | 51 954 |
| 1970 | 54 049 | 55 788 | 58 896 | 60 682 | 60 914 | 61 569 | 60 606 | 60 524 | 61 658 | 61 634 | 61 491 | 53 426 |
| 1971 | 55 145 | 57 595 | 61 657 | 62 556 | 64 250 | 65 314 | 65 641 | 64 927 | 65 350 | 65 861 | 65 435 | 57 044 |
| 1972 | 57 527 | 58 689 | 60 715 | 61 071 | 61 622 | 61 472 | 61 923 | 61 773 | 61 973 | 62 365 | 61 656 | 52 033 |
| 1973 | 52 705 | 56 269 | 58 277 | 59 456 | 60 807 | 61 567 | 62 277 | 61 820 | 61 657 | 61 471 | 61 113 | 52 561 |
| 1974 | 53 253 | 54 478 | 55 581 | 54 258 | 58 455 | 58 615 | 58 419 | 58 251 | 57 781 | 57 529 | 56 609 | 49 424 |
| 1975 | 49 292 | 49 151 | 50 495 | 49 392 | 49 929 | 49 816 | 48 854 | 48 823 | 48 468 | 46 748 | 46 979 | 42 311 |
| 1976 | 42 756 | 41 153 | 42 185 | 43 104 | 43 051 | 43 200 | | | | | | |
| 1977 | | | | | | | | | | | | |

MAIN-D'ŒUVRE ÉTRANGÈRE SOUMISE AU CONTRÔLE DU TRAVAIL,
SELON LE SEXE ET LE TYPE DE PERMIS, DEPUIS 1956

Unité: Nombre

| Situation en | Saisonniers | | Permis annuels | | Frontaliers | | Total | |
|-----------------------------|-------------|--------|----------------|--------|-------------|--------|--------|--------|
| | Total | Femmes | Total | Femmes | Total | Femmes | Total | Femmes |
| Avril ⁽¹⁾ | | | | | | | | |
| 1956 | 505 | 36 | 8 875 | 5 232 | 636 | 180 | 10 016 | 5 448 |
| 1957 | 2 629 | 158 | 10 797 | 6 177 | 1 130 | 183 | 14 556 | 6 518 |
| 1958 | 1 232 | 72 | 12 132 | 6 166 | 1 088 | 214 | 14 452 | 6 452 |
| 1959 | 897 | 116 | 12 306 | 5 667 | 1 089 | 208 | 14 292 | 5 991 |
| 1960 | 1 576 | 157 | 14 738 | 6 910 | 1 624 | 325 | 17 928 | 7 392 |
| 1961 | 1 616 | 192 | 22 232 | 10 205 | 2 679 | 505 | 26 527 | 10 902 |
| 1962 | 4 955 | 175 | 30 479 | 12 967 | 3 604 | 988 | 39 038 | 14 130 |
| 1963 | 3 944 | 163 | 33 166 | 12 592 | 5 609 | 1 304 | 42 719 | 14 059 |
| 1964 | 5 532 | 184 | 35 581 | 14 056 | 5 720 | 1 429 | 46 833 | 15 669 |
| 1965 | 6 049 | 154 | 37 343 | 13 237 | 5 764 | 1 404 | 49 156 | 14 795 |
| 1966 | 4 406 | 154 | 33 388 | 11 222 | 5 432 | 1 441 | 43 226 | 12 817 |
| 1967 | 4 001 | 143 | 34 550 | 12 242 | 7 119 | 2 394 | 45 670 | 14 779 |
| 1968 | 3 723 | 140 | 36 505 | 13 991 | 8 703 | 3 137 | 48 931 | 17 268 |
| 1969 | 7 189 | 238 | 36 881 | 15 003 | 10 599 | 4 055 | 54 669 | 19 296 |
| 1970 | 8 644 | 265 | 37 949 | 15 958 | 13 672 | 5 214 | 60 265 | 21 437 |
| 1971 | 8 461 | 338 | 35 774 | 14 985 | 17 807 | 6 903 | 62 042 | 22 226 |
| 1972 | 8 775 | 286 | 30 550 | 12 976 | 21 151 | 8 284 | 60 476 | 21 546 |
| 1973 | 8 195 | 368 | 28 070 | 11 951 | 22 597 | 9 180 | 58 862 | 21 499 |
| 1974 | 7 279 | 331 | 23 799 | 9 563 | 23 954 | 9 989 | 55 032 | 19 883 |
| 1975 | 3 817 | 234 | 20 896 | 8 163 | 23 632 | 10 039 | 48 345 | 18 436 |
| 1976 | 2 630 | 172 | 18 506 | 6 806 | 19 806 | 8 390 | 40 942 | 15 368 |
| Avôit | | | | | | | | |
| 1956 | 4 637 | 109 | 10 037 | 5 304 | 1 419 | 186 | 16 093 | 5 599 |
| 1957 | 6 490 | 187 | 11 329 | 5 858 | 1 231 | 200 | 19 050 | 6 245 |
| 1958 | 4 559 | 123 | 12 790 | 5 910 | 1 170 | 232 | 18 519 | 6 265 |
| 1959 | 5 661 | 150 | 12 756 | 5 804 | 1 394 | 234 | 19 811 | 6 188 |
| 1960 | 7 906 | 142 | 17 720 | 8 330 | 2 349 | 429 | 27 975 | 8 901 |
| 1961 | 10 282 | 218 | 26 568 | 11 916 | 3 573 | 745 | 40 423 | 12 879 |
| 1962 | 11 384 | 177 | 29 537 | 12 210 | 4 618 | 1 062 | 45 539 | 13 449 |
| 1963 | 11 125 | 111 | 34 835 | 13 385 | 5 238 | 1 198 | 51 198 | 14 694 |
| 1964 | 12 533 | 177 | 38 024 | 14 229 | 6 193 | 1 388 | 56 750 | 15 794 |
| 1965 | 10 118 | 168 | 35 649 | 13 235 | 5 524 | 1 385 | 51 291 | 14 788 |
| 1966 | 8 207 | 151 | 34 569 | 12 114 | 6 176 | 1 972 | 48 952 | 14 237 |
| 1967 | 8 014 | 157 | 35 952 | 13 364 | 8 082 | 2 727 | 52 048 | 16 248 |
| 1968 | 7 398 | 212 | 36 261 | 14 300 | 9 508 | 3 490 | 53 167 | 18 002 |
| 1969 | 8 744 | 324 | 37 755 | 15 819 | 11 235 | 4 367 | 57 734 | 20 510 |
| 1970 | 9 199 | 346 | 36 311 | 15 320 | 14 545 | 5 421 | 60 055 | 21 087 |
| 1971 | 10 177 | 352 | 35 661 | 15 037 | 18 539 | 7 104 | 64 377 | 22 493 |
| 1972 | 10 156 | 441 | 29 689 | 12 908 | 21 334 | 8 336 | 61 179 | 21 685 |
| 1973 | 10 085 | 421 | 27 891 | 11 535 | 23 231 | 9 555 | 61 207 | 21 511 |
| 1974 | 8 136 | 409 | 23 465 | 9 321 | 24 467 | 10 245 | 56 068 | 19 975 |
| 1975 | 4 441 | 274 | 20 041 | 7 686 | 22 174 | 9 219 | 46 656 | 17 179 |

(1) Relevé en février jusqu'en 1968, en avril dès 1969.

MAIN-D'OEUVRE ETRANGERE SOUMISE AU CONTROLE DU TRAVAIL,
SELON LE TYPE DE PERMIS, DEPUIS 1955

Effectifs

(Milliers) situation à fin août

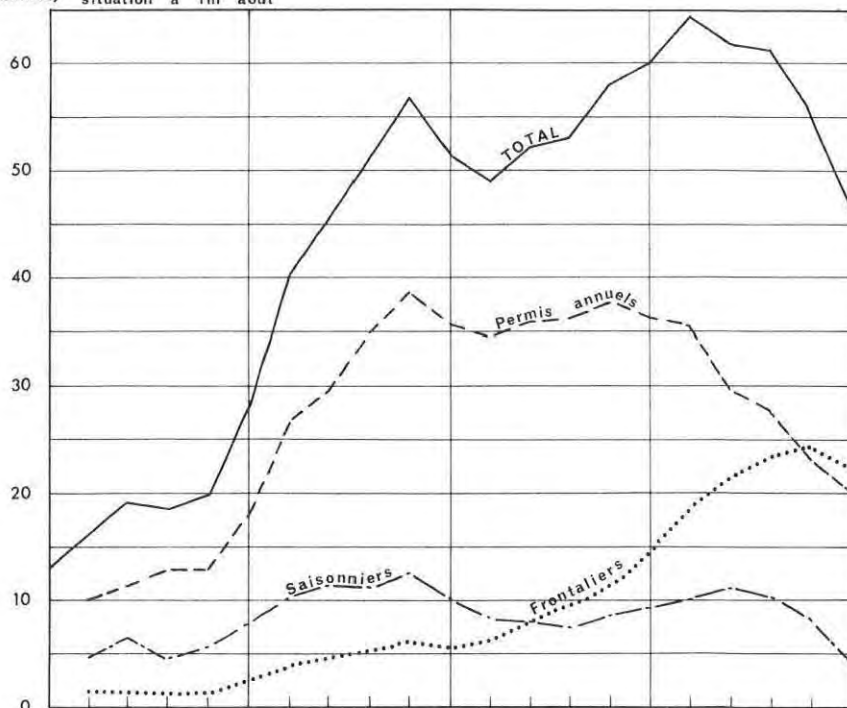

Répartition

(%)

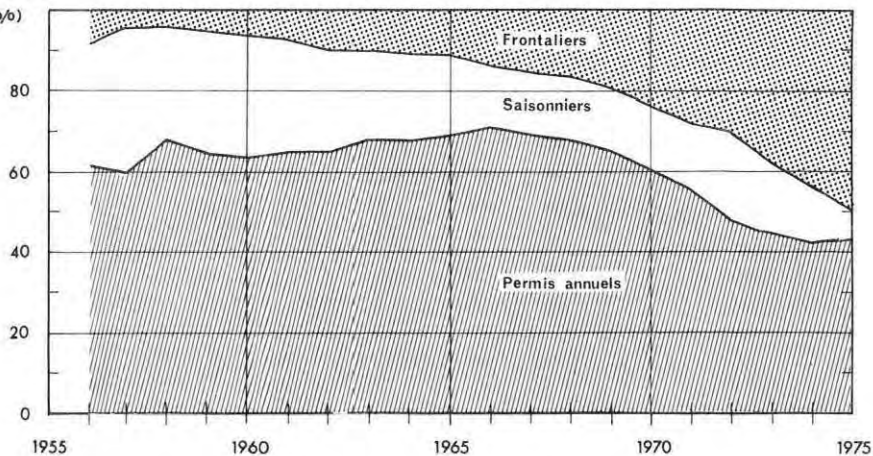

MAIN-D'OEUVRE ÉTRANGÈRE SOUMISE AU CONTRÔLE DU TRAVAIL,
SELON LA BRANCHE ÉCONOMIQUE, EN AOÛT 1975 ⁽¹⁾

| Branche ⁽²⁾ | NOMBRES ABSOLUS | | | | POUR MILLE | | | |
|--------------------------------|-------------------|--------------|---------------|---------------|-------------------|--------------|--------------|--------------|
| | Permis annuels | Saisonniers | Frontaliers | TOTAL | Permis annuels | Saisonniers | Frontaliers | TOTAL |
| | 1 | 2 | 3 | 4 | 5 | 6 | 7 | 8 |
| Agriculture | 420 | 361 | 164 | 945 | 21 | 81 | 7 | 20 |
| Agriculture, horticulture | 396 | 358 | 164 | 918 | 20 | 81 | 7 | 20 |
| Sylviculture, pêche | 24 | 3 | — | 27 | 1 | — | — | 1 |
| Mines et carrières | 8 | 36 | — | 44 | — | 8 | — | 1 |
| Industrie et métiers | 3 369 | 187 | 6 895 | 10 451 | 168 | 42 | 311 | 224 |
| Alimentation, boissons, tabacs | 421 | 63 | 1 005 | 1 489 | 21 | 14 | 45 | 32 |
| Industrie textile | 29 | 1 | 147 | 177 | 1 | — | 7 | 4 |
| Vêtements, chaussures | 141 | 1 | 14 | 156 | 7 | — | 1 | 4 |
| Bois et liège | 166 | 75 | 627 | 868 | 8 | 17 | 28 | 19 |
| Papier | 35 | — | 113 | 148 | 2 | — | 5 | 3 |
| Arts graphiques | 174 | — | 489 | 663 | 9 | — | 22 | 14 |
| Tannerie, cuir | 27 | — | 26 | 53 | 1 | — | 1 | 1 |
| Caoutchouc, plastiques | 20 | — | — | 20 | 1 | — | — | — |
| Industrie chimique | 150 | — | 408 | 558 | 7 | — | 18 | 12 |
| Pierre, terres | 101 | 28 | 161 | 290 | 5 | 6 | 7 | 6 |
| Machines, appareils | 1 821 | 16 | 3 452 | 5 289 | 92 | 4 | 156 | 114 |
| Horlogerie | 164 | — | 417 | 581 | 8 | — | 19 | 12 |
| Autres ⁽³⁾ | 120 | 3 | 36 | 159 | 6 | 1 | 2 | 3 |
| Bâtiment, génie civil | 1 710 | 3 238 | 1 395 | 6 343 | 86 | 729 | 63 | 136 |
| Services | 14 534 | 619 | 13 720 | 28 873 | 725 | 140 | 619 | 619 |
| Commerce, banques, assurances | 3 324 | 13 | 9 142 | 12 479 | 166 | 3 | 412 | 267 |
| Transports, communications | 789 | 11 | 606 | 1 406 | 39 | 2 | 27 | 30 |
| Hôtellerie | 2 646 | 540 | 1 096 | 4 282 | 132 | 122 | 50 | 92 |
| Hygiène, soins corporels | 2 313 | 6 | 414 | 2 733 | 115 | 1 | 19 | 59 |
| Enseignement, sciences | 1 046 | — | 199 | 1 245 | 52 | — | 9 | 27 |
| Service de maison | 1 092 | 29 | 231 | 1 352 | 54 | 7 | 10 | 29 |
| Autres ⁽⁴⁾ | 3 324 | 20 | 2 032 | 5 376 | 167 | 5 | 92 | 115 |
| TOTAL | 20 041 | 4 441 | 22 174 | 46 656 | 1 000 | 1 000 | 1 000 | 1 000 |

(1) Résultats de l'enquête semestrielle.

(2) A la suite de modifications dans les nomenclatures, le contenu de certaines branches économiques n'est pas rigoureusement comparable entre août 1975 et avril 1976 (bâtiment-génie civil, hygiène, enseignement, autres services).

(3) Bijouterie, jouets, instruments de musique, décoration d'intérieurs, arts industriels, etc.

(4) Affaires immobilières, représentation d'intérêts, administration publique, nettoyage, etc.

MAIN-D'ŒUVRE ÉTRANGÈRE SOUMISE AU CONTRÔLE DU TRAVAIL,
SELON LA BRANCHE ÉCONOMIQUE, EN AVRIL 1976 (1)

| | NOMBRES ABSOLUS | | | | POUR MILLE | | | |
|-------------------------------|-----------------|--------------|---------------|---------------|----------------|--------------|--------------|--------------|
| | Permis annuels | Saison-niers | Fron-taliers | TOTAL | Permis annuels | Saison-niers | Fron-taliers | TOTAL |
| | 1 | 2 | 3 | 4 | 5 | 6 | 7 | 8 |
| Agriculture | 353 | 300 | 149 | 802 | 19 | 114 | 8 | 20 |
| Agriculture, horticulture | 342 | 299 | 149 | 790 | 18 | 114 | 8 | 20 |
| Sylviculture, pêche | 11 | 1 | — | 12 | 1 | — | — | — |
| Mines et carrières | 11 | 14 | — | 25 | 1 | 5 | — | 1 |
| Industrie et métiers | 3 257 | 106 | 5 937 | 9 300 | 176 | 41 | 300 | 227 |
| Alimentation, boissons, tabac | 433 | 37 | 911 | 1 381 | 23 | 14 | 45 | 33 |
| Industrie textile | 25 | — | 10 | 35 | 1 | — | 1 | 1 |
| Vêtements, chaussures | 103 | — | 143 | 246 | 6 | — | 7 | 6 |
| Bois et liège | 160 | 27 | 503 | 690 | 9 | 10 | 25 | 17 |
| Papier | 37 | — | 90 | 127 | 2 | — | 5 | 3 |
| Art graphiques | 163 | — | 447 | 610 | 9 | — | 23 | 15 |
| Tannerie, cuir | 28 | — | 28 | 56 | 2 | — | 1 | 1 |
| Caoutchouc, plastiques | 29 | — | — | 29 | 2 | — | — | 1 |
| Industrie chimique | 152 | — | 369 | 521 | 8 | — | 19 | 13 |
| Pierre, terres | 91 | 24 | 147 | 262 | 5 | 9 | 7 | 6 |
| Machines, appareils | 1 757 | 17 | 2 902 | 4 676 | 94 | 7 | 147 | 114 |
| Horlogerie | 167 | — | 350 | 517 | 9 | — | 18 | 13 |
| Autres (2) | 112 | 1 | 37 | 150 | 6 | 1 | 2 | 4 |
| Bâtiment, génie civil | 1 873 | 1 765 | 2 023 | 5 661 | 101 | 671 | 102 | 138 |
| Services | 13 012 | 445 | 11 697 | 25 154 | 703 | 169 | 590 | 614 |
| Commerce, banques, assurances | 3 362 | 6 | 8 307 | 11 675 | 182 | 2 | 419 | 285 |
| Transports, communications | 701 | 7 | 537 | 1 245 | 38 | 3 | 27 | 30 |
| Hôtellerie | 2 515 | 400 | 1 002 | 3 917 | 136 | 152 | 51 | 96 |
| Hygiène, soins corporels | 2 248 | 6 | 816 | 3 070 | 121 | 2 | 41 | 75 |
| Enseignement, sciences | 982 | 1 | 460 | 1 443 | 53 | 1 | 23 | 35 |
| Service de maison | 838 | 16 | 214 | 1 068 | 45 | 6 | 11 | 26 |
| Autres (3) | 2 366 | 9 | 361 | 2 736 | 128 | 3 | 18 | 67 |
| TOTAL | 18 506 | 2 630 | 19 806 | 40 942 | 1 000 | 1 000 | 1 000 | 1 000 |

(1) Résultats de l'enquête semestrielle.

(2) Bijouterie, jouets, instruments de musique, décoration d'intérieurs, arts industriels, etc.

(3) Affaires immobilières, représentation d'intérêts, administration publique, nettoyage, etc.

ACTIVITÉ DE L'OFFICE DE PLACEMENT ET DEMANDES D'EMPLOI, DEPUIS 1965

Chiffres annuels et mensuels

Unité : Nombre

| | Activité en matière de placement | | | Demandeurs d'emploi (2) | |
|-----------|----------------------------------|---------------------|----------------------|-------------------------|------------------------|
| | Demandes d'emploi (1) | Offres d'emploi (1) | Placements effectués | Total | dont chômeurs complets |
| | 1 | 2 | 3 | 4 | 5 |
| 1965 | 609 | 294 | 219 | 31 | 27 |
| 1966 | 691 | 376 | 293 | 22 | 19 |
| 1967 | 706 | 360 | 307 | 23 | 20 |
| 1968 | 961 | 503 | 397 | 32 | 30 |
| 1969 | 202 | 367 | 205 | 17 | 17 |
| 1970 | 256 | 196 | 98 | 11 | 9 |
| 1971 | 178 | 63 | 35 | 15 | 13 |
| 1972 | 159 | 112 | 30 | 14 | 12 |
| 1973 | 146 | 31 | 14 | 11 | 10 |
| 1974 | 495 | 103 | 95 | 50 | 49 |
| 1975 | 4 361 | 7 518 | 1 043 | 730 | 708 |
| 1975 | | | | | |
| Janvier | 239 | 47 | 17 | 291 | 285 |
| Février | 315 | 129 | 35 | 411 | 335 |
| Mars | 381 | 243 | 52 | 451 | 443 |
| Avril | 421 | 488 | 55 | 625 | 579 |
| Mai | 385 | 521 | 70 | 633 | 607 |
| Juin | 344 | 686 | 112 | 629 | 601 |
| Juillet | 276 | 658 | 89 | 669 | 660 |
| Août | 258 | 718 | 107 | 683 | 672 |
| Septembre | 416 | 881 | 136 | 865 | 848 |
| Octobre | 336 | 809 | 107 | 997 | 977 |
| Novembre | 497 | 1 185 | 152 | 1 191 | 1 165 |
| Décembre | 396 | 1 147 | 111 | 1 316 | 1 273 |
| 1976 | | | | | |
| Janvier | 636 | 1 283 | 116 | 1 616 | 1 601 |
| Février | 430 | 1 505 | 163 | 1 455 | 1 448 |
| Mars | 390 | 1 471 | 152 | 1 382 | 1 376 |
| Avril | 365 | 1 604 | 174 | 1 276 | 1 265 |
| Mai | 258 | 1 611 | 116 | 1 145 | 1 138 |
| Juin | 256 | 1 493 | 147 | 1 011 | 1 005 |

(1) Chiffres mensuels : total du mois ; chiffres annuels : total annuel y compris le solde de l'année précédente.

(2) Situation en fin de période.

ASSURÉS CONTRE LE CHOMAGE, CHOMEURS INDEMNISÉS ET INDEMNITÉS VERSÉES, DEPUIS 1965

Unité : Nombre

| | Assurés (1) | | | | Chômeurs indemnisés (2) | | Indemnités versées (3) | |
|------|------------------|-------------------|-------------------|--------|-------------------------|------------------------------------|-------------------------|------------------------------------|
| | Caisse publiques | Caisse syndicales | Caisse paritaires | Total | Chômeurs complets | Chômeurs complets pour 100 assurés | Indemnités journalières | Indemnités journalières par assuré |
| | 1 | 2 | 3 | 4 | 5 | 6 | 7 | 8 |
| 1965 | 26 871 | 20 284 | 8 303 | 55 458 | 34 | 0,1 | 7 965 | 0,1 |
| 1966 | 27 334 | 20 123 | 8 291 | 55 748 | 27 | 0,0 | 6 640 | 0,1 |
| 1967 | 30 615 | 21 039 | 9 310 | 60 964 | 26 | 0,0 | 6 485 | 0,1 |
| 1968 | 34 646 | 21 435 | 10 669 | 66 750 | 35 | 0,0 | 8 723 | 0,1 |
| 1969 | 37 734 | 21 129 | 10 979 | 69 842 | 19 | 0,0 | 4 596 | 0,1 |
| 1970 | 41 468 | 20 563 | 11 172 | 73 203 | 13 | 0,0 | 3 548 | 0,0 |
| 1971 | 43 989 | 19 669 | 11 243 | 74 901 | 16 | 0,0 | 4 295 | 0,1 |
| 1972 | 45 841 | 18 807 | 11 099 | 75 747 | 19 | 0,0 | 4 899 | 0,1 |
| 1973 | 46 996 | 17 978 | 10 964 | 75 938 | 14 | 0,0 | 3 922 | 0,1 |
| 1974 | 47 920 | 17 371 | 10 901 | 76 192 | 42 | 0,1 | 10 299 | 0,5 |
| 1975 | 52 563 | 18 125 | 11 480 | 82 168 | 541 | 0,7 | 262 290 | 3,2 |

(1) Situation à fin septembre.

(2) Moyenne mensuelle.

(3) Chômeurs complets et partiels, totaux annuels.

CHOMEURS COMPLETS INDEMNISÉS, SELON LE GROUPE PROFESSIONNEL DES BÉNÉFICIAIRES, PAR TRIMESTRE, EN 1975

Moyennes mensuelles

Unité : Nombre

| Groupe professionnel | 1er trimestre | | 2e trimestre | | 3e trimestre | | 4e trimestre | |
|--|---------------|-------------|--------------|-------------|--------------|-------------|--------------|-------------|
| | Total | dont femmes | Total | dont femmes | Total | dont femmes | Total | dont femmes |
| | 1 | 2 | 3 | 4 | 5 | 6 | 7 | 8 |
| NOMBRE DES CHOMEURS COMPLETS INDEMNISÉS | | | | | | | | |
| Alimentation, boissons, tabacs | 2 | 1 | 3 | 2 | 8 | 3 | 5 | 2 |
| Terre, pierre, bâtiment, bois | 23 | — | 50 | 2 | 50 | 1 | 107 | 1 |
| Industrie textile | — | — | — | — | — | — | — | — |
| Habillement, cuir | 10 | 8 | 15 | 11 | 21 | 15 | 19 | 14 |
| Papier, arts graphiques | 20 | 4 | 19 | 5 | 20 | 3 | 42 | 7 |
| Industrie chimique | 5 | 2 | 9 | 4 | 8 | 3 | 15 | 6 |
| Métallurgie | 57 | 5 | 116 | 16 | 128 | 20 | 202 | 32 |
| Horlogerie | 8 | 7 | 38 | 29 | 49 | 35 | 49 | 38 |
| Hôtellerie, restauration | 7 | 2 | 10 | 4 | 13 | 4 | 25 | 6 |
| Commerce et vente | 102 | 28 | 149 | 49 | 147 | 45 | 232 | 86 |
| Transports, communications | 10 | — | 24 | 9 | 21 | 1 | 28 | 1 |
| Autres professions | 53 | 10 | 56 | 12 | 58 | 13 | 126 | 33 |
| TOTAL | 297 | 67 | 489 | 143 | 523 | 143 | 850 | 226 |

INDEMNITÉS VERSÉES AUX CHOMEURS COMPLETS,⁽¹⁾
 SELON LE GROUPE PROFESSIONNEL DES BÉNÉFICIAIRES, PAR TRIMESTRE, EN 1975

Moyennes mensuelles

| GROUPE PROFESSIONNEL | 1er trimestre | | 2e trimestre | | 3e trimestre | | 4e trimestre | |
|---|----------------|---------------|----------------|----------------|----------------|----------------|------------------|----------------|
| | TOTAL | dont femmes | TOTAL | dont femmes | TOTAL | dont femmes | TOTAL | dont femmes |
| | 1 | 2 | 3 | 4 | 5 | 6 | 7 | 8 |
| NOMBRE DES INDEMNITÉS JOURNALIÈRES | | | | | | | | |
| Alimentation, boissons, tabacs | 29 | 16 | 93 | 56 | 156 | 54 | 99 | 45 |
| Terre, pierre, bâtiment, bois | 423 | — | 991 | 24 | 920 | 29 | 2 518 | 20 |
| Industrie textile | — | — | — | — | — | — | — | — |
| Habillement, cuir | 165 | 124 | 282 | 222 | 385 | 265 | 396 | 296 |
| Papier, arts graphiques | 363 | 95 | 341 | 96 | 395 | 65 | 956 | 187 |
| Industrie chimique | 104 | 46 | 209 | 102 | 171 | 52 | 357 | 166 |
| Métallurgie | 993 | 77 | 2 233 | 323 | 2 641 | 478 | 4 903 | 856 |
| Horlogerie | 148 | 131 | 902 | 663 | 998 | 748 | 1 266 | 992 |
| Hôtellerie, restauration | 137 | 34 | 165 | 64 | 255 | 93 | 635 | 145 |
| Commerce et vente | 2 016 | 522 | 3 156 | 1 002 | 3 017 | 850 | 5 773 | 2 105 |
| Transports, communications | 174 | — | 322 | 6 | 439 | 26 | 650 | 15 |
| Autres professions | 976 | 164 | 1 070 | 227 | 1 296 | 279 | 3 378 | 795 |
| TOTAL | 5 528 | 1 209 | 9 764 | 2 785 | 10 673 | 2 939 | 20 931 | 5 623 |
| MONTANT DES INDEMNITÉS JOURNALIÈRES EN F | | | | | | | | |
| Alimentation, boissons, tabacs | 1 194 | 451 | 3 037 | 1 500 | 8 109 | 1 851 | 4 728 | 1 596 |
| Terre, pierre, bâtiment, bois | 22 621 | — | 53 548 | 842 | 61 197 | 1 114 | 163 465 | 674 |
| Industrie textile | — | — | — | — | — | — | — | — |
| Habillement, cuir | 6 683 | 4 702 | 11 735 | 8 980 | 17 680 | 10 738 | 17 795 | 11 702 |
| Papier, arts graphiques | 17 072 | 3 656 | 16 683 | 3 595 | 23 313 | 2 742 | 54 354 | 7 717 |
| Industrie chimique | 4 353 | 1 523 | 7 948 | 3 308 | 7 904 | 1 679 | 16 230 | 5 902 |
| Métallurgie | 51 147 | 3 075 | 112 016 | 12 361 | 113 237 | 18 633 | 277 199 | 33 471 |
| Horlogerie | 5 731 | 4 849 | 36 624 | 24 314 | 43 291 | 28 197 | 54 840 | 39 026 |
| Hôtellerie, restauration | 6 867 | 1 315 | 7 801 | 2 482 | 12 215 | 3 712 | 35 534 | 6 372 |
| Commerce et vente | 102 696 | 21 536 | 156 121 | 43 080 | 178 574 | 39 493 | 335 437 | 97 705 |
| Transports, communications | 9 260 | — | 16 473 | 117 | 22 336 | 501 | 36 394 | 286 |
| Autres professions | 46 732 | 6 916 | 52 765 | 10 375 | 76 426 | 14 907 | 202 834 | 39 962 |
| TOTAL | 274 356 | 48 023 | 474 750 | 110 954 | 564 282 | 123 567 | 1 199 010 | 244 413 |

(1) Indemnités versées par l'assurance-chômage aux chômeurs assurés.

Recensements des entreprises

| | |
|-----------------------------------|-----|
| Etablissements et emplois en 1975 | 110 |
| Evolution par branche économique | 120 |

Agriculture

| | |
|---------------------------------------|-----|
| Exploitations, main-d'œuvre, cultures | 121 |
| Forêts | 124 |
| Abattage, pêche | 125 |
| Production agricole et viticole | 126 |

Eau et énergie

| | |
|-----------------------------------|-----|
| Eau, électricité, gaz | 129 |
| Carburants consommés à l'aéroport | 132 |

REMARQUES

Les données relatives aux **établissements non agricoles** (pages 110 à 119) ont été élaborées par le service cantonal de statistique, sur la base d'une exploitation provisoire du recensement fédéral des entreprises du 30 septembre 1975. Il a paru utile de présenter dans cette édition un aperçu de cette exploitation provisoire, compte tenu des délais prévus par le Bureau fédéral de statistique pour la publication des chiffres définitifs cantonaux.

Sont recensés tous les établissements privés ou publics de la production, des services, y compris l'administration, ainsi que les personnes qui travaillent à leur propre compte mais qui ne disposent pas d'un local de travail permanent. En règle générale, est un **établissement** tout lieu géographique distinct – bâtiment, complexe d'immeubles, local, entrepôt, stand de vente – où une personne au moins exerce régulièrement une activité professionnelle rétribuée, à titre principal ou accessoire (plus ou moins de 30 heures par semaine). A noter que le personnel de maison et les travailleurs à domicile ne sont pas recensés, de même que les représentations d'Etats étrangers et, d'une manière générale, les établissements où le temps d'activité est inférieur à 400 heures par année. C'est aussi le cas du personnel des organisations internationales gouvernementales, dont l'effectif indiqué au tableau rétrospectif de la page 120 a été estimé à partir d'autres sources.

Recensement des entreprises

Canton

ETABLISSEMENTS ET PERSONNES OCCUPEES DANS LE CANTON SELON LA BRANCHE ECONOMIQUE EN 1975 ¹⁾

Situation au 30 septembre

| BRANCHES | AVEC PERSONNEL | | SANS PERSONNEL | | TOTAL | | I AVEC PERS. | | I SANS PERS. | | TOTAL | |
|-------------------------|----------------|----------|----------------|----------|----------|----------|--------------|----------|--------------|----------|----------|----------|
| | 30H ET + | 30H ET - | 30H ET + | 30H ET - | 30H ET + | 30H ET - | 30H ET + | 30H ET - | 30H ET + | 30H ET - | 30H ET + | 30H ET - |
| CARRIERES, MINES | 25 | 3 | 28 | 211 | 7 | 6 | 211 | 1977 | 7 | 6 | 224 | 224 |
| INDUSTRIE | 2859 | 110 | 2969 | 36310 | 1577 | 159 | 36310 | 159 | 159 | 159 | 38446 | 38446 |
| ALIMENTATION | 495 | 8 | 503 | 3326 | 226 | 14 | 3326 | 226 | 14 | 14 | 3506 | 3506 |
| TABAC | 6 | | 6 | 688 | 24 | | 688 | | | | 712 | 712 |
| PAPIER | 4 | | 4 | 168 | 10 | | 168 | | | | 178 | 178 |
| CHIMIE | 78 | 4 | 82 | 3138 | 190 | 10 | 3138 | 190 | 10 | 10 | 3338 | 3338 |
| METALLURGIE | 610 | 14 | 624 | 6670 | 298 | 25 | 6670 | 298 | 25 | 25 | 6930 | 6930 |
| MACHINES | 218 | 5 | 223 | 10215 | 383 | 5 | 10215 | 383 | 5 | 5 | 10603 | 10603 |
| AUTRES | 240 | 11 | 251 | 3891 | 202 | 14 | 3891 | 202 | 14 | 14 | 4107 | 4107 |
| HORLOGERIE, BIJOUTERIE | 1208 | 68 | 1276 | 8214 | 644 | 91 | 8214 | 644 | 91 | 91 | 8949 | 8949 |
| BATIMENT, GENIE CIVIL | 735 | 19 | 754 | 11735 | 205 | 25 | 11735 | 205 | 25 | 25 | 11945 | 11945 |
| ENERGIE | 85 | 8 | 93 | 2764 | 50 | 45 | 2764 | 50 | 45 | 45 | 2859 | 2859 |
| SERVICES | 13609 | 946 | 14555 | 112424 | 16211 | 1682 | 112424 | 16211 | 1682 | 1682 | 130317 | 130317 |
| COMMERCE DE GROS | 1300 | 117 | 1417 | 12154 | 973 | 175 | 12154 | 973 | 175 | 175 | 13302 | 13302 |
| COMMERCE DE DETAIL | 3335 | 138 | 3473 | 18126 | 2313 | 282 | 18126 | 2313 | 282 | 282 | 20661 | 20661 |
| BANQUES, ASSUR., IMMOB. | 606 | 94 | 700 | 14775 | 957 | 124 | 14775 | 957 | 124 | 124 | 15856 | 15856 |
| TRANSPORTS | 922 | 24 | 946 | 12397 | 444 | 48 | 12397 | 444 | 48 | 48 | 12889 | 12889 |
| HOTELLERIE | 1374 | 74 | 1448 | 10128 | 467 | 112 | 10128 | 467 | 112 | 112 | 10707 | 10707 |
| ADMINISTRATION PUB. | 220 | 15 | 235 | 5672 | 1252 | 68 | 5672 | 1252 | 68 | 68 | 6992 | 6992 |
| INSTRUCTION | 455 | 32 | 487 | 7952 | 3450 | 160 | 7952 | 3450 | 160 | 160 | 11502 | 11502 |
| HYGIENE ET SANTE | 960 | 67 | 1027 | 9304 | 1445 | 99 | 9304 | 1445 | 99 | 99 | 10848 | 10848 |
| SERV. COMM., CONSULT. | 1714 | 157 | 1871 | 9388 | 1482 | 266 | 9388 | 1482 | 266 | 266 | 11156 | 11156 |
| AUTRES SERVICES | 2723 | 228 | 2951 | 12528 | 3428 | 408 | 12528 | 3428 | 408 | 408 | 16364 | 16364 |
| BRANCHE INCONNUE | 1 | | 1 | | | | | | | | 1 | 1 |
| TOTAL | 17314 | 1086 | 18400 | 163445 | 18450 | 1917 | 163445 | 18450 | 1917 | 1917 | 183812 | 183812 |

1) Résultats provisoires du recensement fédéral

Recensement des entreprises

Ville

ETABLISSEMENTS ET PERSONNES OCCUPEES SELON LA BRANCHE ECONOMIQUE¹⁾

Situation au 30 septembre

| BRANCHES | E T A B L I S S E M E N T S I P E R S O N N E S O C C U P E E S D A N S L E S E T A B L I S S E M E N T S : | | | | | | | | | |
|-------------------------|---|-------------------------------|-------|----------------------------|------------------------------|-------|-----------------------|------------------|-------|--|
| | AVEC PERSONNEL 30H ET + | SANS PERSONNEL 30H ET + | TOTAL | I AVEC PERS. I 30H ET + | SANS - DE 30H 30H ET + | TOTAL | PERSONNEL 30H ET + | SANS 30H ET + | TOTAL | |
| CARRIERES, MINES | 8 | 2 | 10 | 65 | 3 | 5 | 73 | | | |
| INDUSTRIE | 1684 | 54 | 1738 | 21364 | 1158 | 73 | 22595 | | | |
| ALIMENTATION | 329 | 5 | 334 | 1443 | 111 | 10 | 1564 | | | |
| TABAC | 4 | | 4 | 565 | 24 | | 589 | | | |
| PAPIER | 1 | | 1 | 11 | 1 | | 12 | | | |
| CHIMIE | 36 | 1 | 37 | 926 | 47 | 1 | 974 | | | |
| MTALLURGIE | 301 | 3 | 304 | 4198 | 169 | 5 | 4372 | | | |
| MACHINES | 96 | 2 | 98 | 6790 | 258 | 2 | 7050 | | | |
| HORLOGERIE, BIJOUTERIE | 191 | 5 | 196 | 2616 | 122 | 5 | 2743 | | | |
| AUTRES | 726 | 38 | 764 | 4815 | 426 | 50 | 5291 | | | |
| BATIMENT, GENIE CIVIL | 294 | 12 | 306 | 5922 | 114 | 16 | 6052 | | | |
| ENERGIE | 33 | 1 | 34 | 2068 | 30 | 3 | 2101 | | | |
| SERVICES | 9650 | 557 | 10207 | 81899 | 12395 | 941 | 95235 | | | |
| COMMERCE DE GROS | 945 | 75 | 1020 | 8100 | 579 | 108 | 8787 | | | |
| COMMERCE DE DETAIL | 2439 | 79 | 2518 | 12533 | 1785 | 127 | 14445 | | | |
| BANQUES, ASSUR., IMMOB. | 514 | 37 | 551 | 13542 | 898 | 55 | 14495 | | | |
| TRANSPORTS | 487 | 17 | 504 | 7429 | 233 | 36 | 7698 | | | |
| HOTELLERIE | 931 | 24 | 955 | 7843 | 305 | 39 | 8187 | | | |
| ADMINISTRATION PUB. | 124 | | 124 | 4520 | 652 | | 5172 | | | |
| INSTRUCTION | 260 | 21 | 281 | 5137 | 2982 | 71 | 8190 | | | |
| HYGIENE ET SANTE | 791 | 53 | 844 | 6972 | 1075 | 82 | 8129 | | | |
| SERV. COMM., CONSULT. | 1443 | 116 | 1559 | 7928 | 1177 | 204 | 9309 | | | |
| AUTRES SERVICES | 1716 | 135 | 1851 | 7895 | 2709 | 219 | 10823 | | | |
| BRANCHE INCONNUE | 1 | | 1 | 1 | | | 1 | | | |
| TOTAL | 11670 | 626 | 12296 | 111319 | 13700 | 1038 | 126057 | | | |

1) Résultats provisoires du recensement fédéral

ETABLISSEMENTS ET PERSONNES OCCUPEES DANS LE CANTON SELON LA COMMUNE EN 1975 ¹⁾

| Situation au 30 septembre | | | | | | | | |
|---------------------------|-----------------------------|-------------------|-------|---|------------------|-----------|--------|--|
| COMMUNES | E T A B L I S S E M E N T S | | | PERSONNES OCCUPEES DANS LES ETABLISSEMENTS: | | | | |
| | AVEC PERSONNEL | SANS PERSONNEL | TOTAL | AVEC PERS. 30H ET + | SANS - DE 30H | PERSONNEL | TOTAL | |
| | 30H ET + | 30H ET + | | 30H ET + | | 30H ET + | | |
| VILLE DE GENEVE | 11670 | 626 | 12296 | 111319 | 13700 | 1038 | 126057 | |
| AIRE LA VILLE (*) | 12 | 3 | 15 | 87 | 1 | 17 | 105 | |
| ANIERES | 36 | 4 | 40 | 136 | 19 | 5 | 160 | |
| AVULLY (*) | 34 | 3 | 37 | 118 | 16 | 3 | 137 | |
| AVUSY (*) | 20 | 4 | 24 | 46 | 2 | 6 | 54 | |
| BARONNEX (*) | 40 | | 40 | 226 | 8 | | 234 | |
| BELLEVUE | 44 | 4 | 48 | 218 | 16 | 8 | 242 | |
| BERNEX | 117 | 9 | 126 | 956 | 52 | 28 | 1031 | |
| CAROUGE | 1074 | 56 | 1130 | 13010 | 762 | 100 | 13872 | |
| CARTIGNY (*) | 20 | 2 | 22 | 145 | 3 | 3 | 151 | |
| CELIGNY (*) | 70 | 6 | 76 | 64 | 3 | 10 | 77 | |
| CHANCY (*) | 22 | 4 | 26 | 83 | 9 | 6 | 98 | |
| CHENE-BOUGERIES | 200 | 26 | 226 | 1526 | 200 | 57 | 1783 | |
| CHENE-BOURG | 263 | 10 | 273 | 1775 | 142 | 25 | 1942 | |
| CHOULEX | 20 | 4 | 24 | 64 | 3 | 5 | 72 | |
| COLLEX-BOSSY (*) | 31 | 3 | 34 | 67 | 6 | 3 | 76 | |
| COLLONGE-BELLERIVE | 134 | 14 | 148 | 700 | 84 | 18 | 802 | |
| COLOigny | 47 | 8 | 55 | 319 | 36 | 10 | 365 | |
| CONFIGNON | 35 | 3 | 38 | 103 | 15 | 5 | 123 | |
| CORSIER | 24 | 1 | 25 | 82 | 17 | 2 | 101 | |
| DARDAGNY (*) | 42 | 3 | 45 | 222 | 22 | 3 | 247 | |
| GENTHOD | 22 | 7 | 29 | 101 | 8 | 8 | 117 | |
| GRAND-SACONNEX | 214 | 27 | 241 | 2451 | 166 | 45 | 2662 | |
| GY (*) | 5 | | 5 | 10 | | | 10 | |
| HERMANCE | 33 | 5 | 38 | 106 | 12 | 8 | 126 | |
| JUSSY (*) | 39 | 1 | 40 | 155 | 29 | 1 | 185 | |
| LACONNEX (*) | 14 | | 14 | 53 | 6 | | 59 | |
| LANCY | 621 | 52 | 673 | 6722 | 1095 | 101 | 7918 | |
| MEINIER | 37 | 2 | 39 | 128 | 19 | 2 | 149 | |
| MEYRIN | 519 | 49 | 568 | 6743 | 583 | 110 | 6936 | |
| ONEX | 263 | 31 | 294 | 1096 | 197 | 103 | 1396 | |
| PERLY-CERTOUX (*) | 47 | 2 | 49 | 173 | 15 | 2 | 190 | |
| PLAN-LES-OUATES | 161 | 11 | 172 | 1336 | 100 | 15 | 1451 | |
| PREGNY | 52 | 6 | 58 | 281 | 17 | 26 | 324 | |
| PRESINGE (*) | 17 | | 17 | 50 | 8 | | 58 | |
| PURLINGE | 18 | 1 | 19 | 45 | 3 | 1 | 49 | |
| RUSSIN (*) | 23 | | 23 | 113 | 8 | | 121 | |
| SATIIGNY (*) | 101 | 6 | 107 | 895 | 32 | 6 | 933 | |
| SORAL (*) | 13 | 1 | 14 | 28 | 1 | 3 | 32 | |
| THONEX | 246 | 13 | 259 | 2706 | 322 | 14 | 3042 | |
| TRIGNY | 39 | 2 | 41 | 127 | 27 | 2 | 156 | |
| VANDOEUVRES | 33 | 2 | 35 | 199 | 19 | 2 | 220 | |
| VERNIER | 365 | 48 | 413 | 7326 | 476 | 75 | 7877 | |
| VERSOIX | 222 | 16 | 238 | 1377 | 143 | 27 | 1547 | |
| VEYRIER | 105 | 11 | 116 | 458 | 48 | 19 | 525 | |
| TOTAL AGGLOMERATION | 16814 | 1048 | 17862 | 160910 | 18281 | 1854 | 181045 | |
| TOTAL COMMUNES RURALES | 500 | 38 | 538 | 2535 | 169 | 63 | 2767 | |
| ENSEMBLE DU CANTON | 17314 | 1086 | 18400 | 163445 | 18450 | 1917 | 183812 | |

(*) COMMUNES RURALES.

1) Résultats provisoires du recensement fédéral

ETABLISSEMENTS ET PERSONNES OCCUPEES EN VILLE SELON LE QUARTIER EN 1975 ¹⁾

Situation au 30 septembre

| QUARTIERS | AVEC : | | SANS : | | TOTAL | | I AVEC PERS. 30H ET + : | | SANS : | | PERSONNEL : 30H ET + : | TOTAL |
|----------------------------|-------------|------------|-------------|------------|-------------|------------|-------------------------|------------|-------------|------------|---------------------------|-------|
| | PERSONNEL : | 30H ET + : | PERSONNEL : | 30H ET + : | PERSONNEL : | 30H ET + : | PERSONNEL : | 30H ET + : | PERSONNEL : | 30H ET + : | | |
| CITE-CENTRE | 3016 | 151 | 28783 | 4339 | 3167 | 28783 | 236 | 33558 | | | | |
| ST-GERVAIS,CHANTEPOULET | 1179 | 43 | 10984 | 997 | 1222 | 10984 | 98 | 12079 | | | | |
| DELICES,GROTTES,MONTBRILL. | 600 | 41 | 3457 | 775 | 641 | 3457 | 77 | 4309 | | | | |
| PAQUIS | 791 | 28 | 4356 | 443 | 819 | 4356 | 62 | 4861 | | | | |
| CHAMPEL | 580 | 54 | 8017 | 1122 | 634 | 8017 | 76 | 9215 | | | | |
| LA CLUSE | 837 | 39 | 5247 | 645 | 876 | 5247 | 79 | 5971 | | | | |
| JONCTION | 954 | 38 | 14944 | 1450 | 992 | 14944 | 49 | 16443 | | | | |
| BATIE,ACACIAS | 327 | 11 | 6510 | 474 | 338 | 6510 | 17 | 7001 | | | | |
| EAUX-VIVES, LAC | 1313 | 72 | 8411 | 949 | 1385 | 8411 | 129 | 9489 | | | | |
| FLORISSANT,MALAGNOU | 437 | 33 | 2492 | 391 | 470 | 2492 | 45 | 2928 | | | | |
| SECHERON | 298 | 15 | 3808 | 647 | 313 | 3808 | 21 | 4476 | | | | |
| O.N.U. | 94 | 11 | 1761 | 228 | 105 | 1761 | 22 | 2011 | | | | |
| GRANDPRE,VERMONT | 349 | 13 | 2493 | 248 | 362 | 2493 | 19 | 2960 | | | | |
| BOUCHET,MOILLEBEAU | 225 | 23 | 1986 | 231 | 248 | 1986 | 26 | 2243 | | | | |
| CHARMILLES,CHATELAINE | 452 | 34 | 6598 | 604 | 486 | 6598 | 60 | 7062 | | | | |
| SAINT-JEAN,AIR | 218 | 20 | 1472 | 157 | 238 | 1472 | 22 | 1651 | | | | |
| VILLE DE GENEVE | 11470 | 626 | 111319 | 13700 | 12296 | 111319 | 1038 | 126057 | | | | |

1) Résultats provisoires du recensement fédéral

NOMBRE DES ETABLISSEMENTS OCCUPANT DU PERSONNEL A 30H ET PLUS SELON LE NOMBRE DE PERSONNES OCCUPEES
A 30H OU PLUS ET LA BRANCHE ECONOMIQUE EN 1975¹⁾

Situation au 30 septembre

| BRANCHES ECONOMIQUES | E T A B L I S S E M E N T S | | | | | O C C U P A N T | | | | | P E R S O N N E S | | | | |
|-----------------------|-----------------------------|------|------|------|-----|-----------------|-------|-------|-------|---------|-------------------|---------|--------|-------|--|
| | 1 | 2 | 3 | 4 | 5 | 6-9 | 10-19 | 20-49 | 50-99 | 100-199 | 200-499 | 500-999 | 1000 > | TOTAL | |
| CARRIERES*MINES | 4 | 9 | 5 | 3 | 4 | | | | | | | | | 25 | |
| INDUSTRIES | 889 | 1120 | 289 | 275 | 170 | 63 | 26 | 17 | 8 | 2 | 2859 | | | | |
| ALIMENTATION | 73 | 312 | 54 | 36 | 10 | 6 | 2 | 2 | | | 495 | | | | |
| TABAC | 1 | 1 | 2 | 2 | 1 | 1 | 1 | 1 | | | 6 | | | | |
| PAPIER | 17 | 25 | 5 | 11 | 10 | 3 | 3 | 2 | | | 78 | | | | |
| CHIMIE | 149 | 222 | 83 | 78 | 59 | 10 | 6 | 3 | | | 610 | | | | |
| METALLURGIE | 61 | 60 | 22 | 21 | 21 | 11 | 1 | 8 | | | 218 | | | | |
| MACHINES | 95 | 73 | 16 | 20 | 13 | 14 | 8 | 1 | | | 240 | | | | |
| HORLOGERIE*BIJOUTERIE | 494 | 426 | 103 | 105 | 56 | 18 | 4 | 1 | | | 1208 | | | | |
| AUTRES INDUS. | 272 | 209 | 68 | 77 | 63 | 24 | 10 | 9 | | | 735 | | | | |
| BATIMENT*GENIE-CIVIL | | | | | | | | | | | | | | | |
| ENERGIE | 13 | 25 | 9 | 9 | 17 | 5 | 4 | 2 | | | 85 | | | | |
| SERVICES | 4.656 | 5744 | 1376 | 966 | 555 | 168 | 86 | 43 | 14 | 1 | 13609 | | | | |
| COMMERCE DE GROS | 379 | 537 | 138 | 123 | 81 | 26 | 9 | 7 | | | 1300 | | | | |
| COMMERCE DE DETAIL | 1363 | 1444 | 233 | 177 | 75 | 27 | 10 | 3 | | | 3335 | | | | |
| BANQUES*ASSUR.*IMMOB. | 92 | 193 | 91 | 91 | 76 | 29 | 22 | 9 | | | 606 | | | | |
| TRANSPORTS | 376 | 292 | 109 | 69 | 39 | 13 | 10 | 5 | | | 922 | | | | |
| HOTELLERIE | 182 | 729 | 241 | 141 | 60 | 13 | 5 | 2 | | | 1374 | | | | |
| ADMINISTRATION PUB. | 19 | 59 | 31 | 34 | 49 | 18 | 7 | 3 | | | 220 | | | | |
| INSTRUCTION | 91 | 129 | 60 | 86 | 46 | 29 | 11 | 3 | | | 455 | | | | |
| HYGIENE ET SANTE | 289 | 571 | 43 | 27 | 16 | 8 | 2 | 1 | | | 960 | | | | |
| SERV. COMM.*CONSULT. | 581 | 749 | 186 | 112 | 70 | 10 | 4 | 2 | | | 1714 | | | | |
| AUTRES SERVICES | 1.684 | 1041 | 244 | 106 | 43 | 14 | 6 | 3 | | | 2723 | | | | |
| BRANCHE INCONNUE | 1 | | | | | | | | | | | | | 1 | |
| ENSEMBLE | 5815 | 7107 | 1747 | 1330 | 809 | 280 | 126 | 71 | 26 | 3 | 17314 | | | | |

1) Résultats provisoires du recensement. 15/6/76

Recensement des entreprises

Canton

EMPLOIS A 30H OU PLUS DANS LES ETABLISSEMENTS OCCUPANT DU PERSONNEL A 30H ET PLUS SELON LE NOMBRE DE PERSONNES OCCUPEES A 30H OU PLUS ET LA BRANCHE ECONOMIQUE EN 1975 (1)

Situation au 30 septembre

| BRANCHES ECONOMIQUES | ETABLISSEMENTS OCCUPANT | | | | | | | | | | PERSONNES | | | | | | |
|-------------------------|-------------------------|-------|-------|-------|-------|-------|-------|-------|------|-------|-----------|-------|---------|---------|---------|--------|--------|
| | 1 | 2 | 3 | 4 | 5 | 6 | 7 | 8 | 9 | 10-19 | 20-49 | 50-99 | 100-199 | 200-499 | 500-999 | 1000 > | TOTAL |
| CARRIERES, MINES | 4 | 26 | 37 | 40 | 104 | | | | | | | | | | | | 211 |
| INDUSTRIES | 889 | 3285 | 2097 | 3636 | 5158 | 4448 | 3684 | 5276 | 5631 | 2206 | 36310 | | | | | | |
| ALIMENTATION | 73 | 891 | 388 | 452 | 308 | 404 | 310 | 500 | | | | | | | | | 3326 |
| TABAC | 2 | 110 | 28 | 110 | 67 | 67 | 110 | 481 | | | | | | | | | 688 |
| PAPIER | 2 | 11 | 22 | 11 | 22 | 206 | 153 | 395 | | | | | | | | | 168 |
| CHIMIE | 17 | 76 | 33 | 147 | 280 | 206 | 395 | 648 | | | | | | | | | 3138 |
| METALLURGIE | 149 | 684 | 627 | 1041 | 1730 | 726 | 879 | 834 | | | | | | | | | 6670 |
| MACHINES | 61 | 183 | 189 | 301 | 696 | 710 | 104 | 2576 | | | | | | | | | 10275 |
| HOPLOGERIE, BIJOUTERIE | 95 | 210 | 114 | 253 | 375 | 1048 | 1203 | 593 | | | | | | | | | 3891 |
| AUTRES INDUS. | 494 | 1237 | 746 | 1403 | 1747 | 1287 | 550 | 237 | | | | | | | | | 8214 |
| BATIMENT, GENIE-CIVIL | 272 | 634 | 492 | 1040 | 1897 | 1749 | 1311 | 2421 | | | | | | | | | 11735 |
| ENERGIE | 13 | 89 | 60 | 136 | 492 | 362 | 466 | 543 | | | | | | | | | 2764 |
| SERVICES | 4636 | 16772 | 9911 | 12736 | 16705 | 13018 | 11904 | 18850 | | | | | | | | | 112424 |
| COMMERCE DE GROS | 379 | 1597 | 1011 | 1658 | 2408 | 1769 | 1299 | 2033 | | | | | | | | | 12154 |
| COMMERCE DE DETAIL | 1363 | 3940 | 1664 | 2324 | 2958 | 1853 | 1588 | 742 | | | | | | | | | 18126 |
| BANQUES, ASSUR., IMMOB. | 92 | 598 | 651 | 1217 | 2310 | 1945 | 3223 | 2672 | | | | | | | | | 14775 |
| TRANSPORTS | 376 | 868 | 804 | 903 | 1147 | 915 | 1275 | 2654 | | | | | | | | | 12397 |
| HOTELLERIE | 182 | 2388 | 1697 | 1808 | 1778 | 968 | 724 | 583 | | | | | | | | | 10128 |
| ADMINISTRATION PUS. | 19 | 188 | 230 | 494 | 1575 | 1229 | 885 | 1052 | | | | | | | | | 5672 |
| INSTRUCTION | 91 | 410 | 446 | 1188 | 1365 | 2155 | 1425 | 872 | | | | | | | | | 7952 |
| HYGIENE ET SANTE | 289 | 1451 | 298 | 360 | 479 | 529 | 229 | 823 | | | | | | | | | 9304 |
| SERV. COMM., CONSULT. | 581 | 2286 | 1335 | 1411 | 2014 | 660 | 595 | 506 | | | | | | | | | 9368 |
| AUTRES SERVICES | 1264 | 3046 | 1775 | 1373 | 1371 | 995 | 661 | 913 | | | | | | | | | 12528 |
| BRANCHE INCONNUE | 1 | | | | | | | | | | | | | | | | 1 |
| ENSEMBLE | 5815 | 20806 | 12597 | 17588 | 24356 | 19577 | 17365 | 21090 | | | | | | | | | 163445 |

1) Résultats provisoires du recensement fédéral

Recensement des entreprises

Canton

NOMBRE DES ETABLISSEMENTS SELON LE NOMBRE TOTAL DE PERSONNES OCCUPEES ET LA BRANCHE ECONOMIQUE EN 1975¹⁾

Situation au 30 septembre

| | E T A B L I S S E M E N T S | | | | | O C C U P A N T | | | | | P E R S O N N E S | | | | |
|-----------------------------|-----------------------------|------|------|------|-----|-----------------|-------|-------|---------|---------|-------------------|--------|-------|--|--|
| | 1 | 2 | 3 | 4 | 5 | 10-19 | 20-49 | 50-99 | 100-199 | 200-499 | 500-999 | 1000 > | TOTAL | | |
| BRANCHES ECONOMIQUES | 5 | 11 | 5 | 3 | 4 | | | | | | | | | | |
| CARRIERES, MINES | | | | | | | | | | | | | 28 | | |
| INDUSTRIES | 848 | 1206 | 322 | 290 | 178 | 66 | 31 | 17 | 9 | 2 | 2969 | | | | |
| ALIMENTATION | 53 | 528 | 61 | 40 | 10 | 7 | 2 | 2 | | | 503 | | | | |
| TABAC | 1 | 1 | | 2 | | 1 | | | | | 6 | | | | |
| PAPIER | 14 | 1 | | 1 | 1 | | | | | | 4 | | | | |
| CHIMIE | 141 | 30 | 7 | 10 | 11 | 2 | | 2 | | | 82 | | | | |
| METALLURGIE | 59 | 231 | 88 | 83 | 62 | 9 | 7 | 3 | | | 624 | | | | |
| MACHINES | 95 | 61 | 30 | 24 | 20 | 14 | 1 | 8 | | | 233 | | | | |
| HORLOGERIE, BIJOUTERIE | 486 | 79 | 19 | 21 | 14 | 12 | 9 | 1 | | | 531 | | | | |
| AUTRES INDUS. | | 475 | 117 | 109 | 60 | 21 | 6 | 1 | | | 1276 | | | | |
| BATIMENT, AGRICULTURE-CIVIL | 270 | 219 | 76 | 76 | 66 | 25 | 10 | 9 | | | 754 | | | | |
| ENERGIE | 13 | 29 | 9 | 13 | 17 | 5 | 4 | 2 | | | 93 | | | | |
| SERVICES | 4287 | 6539 | 1603 | 1125 | 607 | 208 | 111 | 60 | 14 | 1 | 14555 | | | | |
| COMMERCE DE GROS | 372 | 621 | 157 | 137 | 83 | 28 | 12 | 7 | | | 1417 | | | | |
| COMMERCE DE DETAIL | 1109 | 1758 | 284 | 208 | 83 | 52 | 9 | 7 | | | 3473 | | | | |
| BANQUES, ASSUR., IMMOB. | 139 | 222 | 97 | 99 | 77 | 29 | 24 | 10 | | | 700 | | | | |
| TRANSPORTS | 373 | 505 | 115 | 78 | 40 | 14 | 11 | 9 | | | 946 | | | | |
| HOTELLERIE | 191 | 759 | 260 | 155 | 61 | 15 | 4 | 3 | | | 1448 | | | | |
| ADMINISTRATION PUV. | 13 | 68 | 32 | 40 | 49 | 19 | 8 | 6 | | | 235 | | | | |
| INSTRUCTION | 85 | 119 | 64 | 91 | 65 | 31 | 26 | 6 | | | 487 | | | | |
| HYGIENE ET SANTE | 233 | 650 | 75 | 34 | 20 | 9 | 2 | 1 | | | 1027 | | | | |
| SERV. COMM., CONSULT. | 529 | 874 | 240 | 135 | 72 | 14 | 4 | 3 | | | 1871 | | | | |
| AUTRES SERVICES | 1245 | 1185 | 281 | 148 | 57 | 17 | 11 | 7 | | | 2951 | | | | |
| BRANCHE INCONNUE | 1 | | | | | | | | | | 1 | | | | |
| ENSEMBLE | 5424 | 8004 | 2015 | 1507 | 872 | 304 | 156 | 88 | 27 | 3 | 18400 | | | | |

1) Résultats provisoires du recensement fédéral

ENSEMBLE DES PERSONNES OCCUPEES DANS LES ETABLISSEMENTS SELON LE NOMBRE TOTAL DE PERSONNES OCCUPEES ET LA BRANCHE ECONOMIQUE EN 1975¹⁾

Situation au 30 septembre

| | E T A B L I S S E M E N T S | | | | | O C C U P A N T | | | | | P E R S O N N E S | | | | | | |
|-------------------------|-----------------------------|-------|-------|-------|-------|-----------------|---|---|---|-------|-------------------|-------|---------|---------|---------|--------|--------|
| | 1 | 2 | 3 | 4 | 5 | 6 | 7 | 8 | 9 | 10-19 | 20-49 | 50-99 | 100-199 | 200-499 | 500-999 | 1000 > | TOTAL |
| BRANCHES ECONOMIQUES | 1 | 2 | 3 | 4 | 5 | 6 | 7 | 8 | 9 | 10-19 | 20-49 | 50-99 | 100-199 | 200-499 | 500-999 | 1000 > | TOTAL |
| CARRIERES, MINES | 5 | 35 | 37 | 40 | 107 | | | | | | | | | | | | 224 |
| INDUSTRIES | 848 | 3538 | 2345 | 3838 | 5330 | | | | | | | | | | | | 38446 |
| ALIMENTATION | 53 | 952 | 439 | 505 | 305 | | | | | | | | | | | | 3566 |
| TABAC | 2 | | | 29 | 110 | | | | | | | | | | | | 712 |
| PAPIER | 2 | | | 12 | 30 | | | | | | | | | | | | 178 |
| CHIMIE | 14 | 97 | 53 | 140 | 318 | | | | | | | | | | | | 3338 |
| METALLURGIE | 141 | 707 | 669 | 1108 | 1845 | | | | | | | | | | | | 6993 |
| MACHINES | 59 | 184 | 213 | 314 | 634 | | | | | | | | | | | | 10603 |
| HORLOGERIE, BIJOUTERIE | 95 | 220 | 130 | 273 | 415 | | | | | | | | | | | | 4107 |
| AUTRES INDUS. | 486 | 1374 | 839 | 1457 | 1783 | | | | | | | | | | | | 8949 |
| BATIMENT, REVIE-CIVIL | 270 | 648 | 551 | 1015 | 1972 | | | | | | | | | | | | 11965 |
| ENERGIE | 13 | 101 | 62 | 183 | 499 | | | | | | | | | | | | 2859 |
| SERVICES | 4287 | 19355 | 11513 | 14907 | 18090 | | | | | | | | | | | | 130317 |
| COMMERCE DE GROS | 372 | 1855 | 1140 | 1842 | 2469 | | | | | | | | | | | | 13502 |
| COMMERCE DE DETAIL | 1109 | 4798 | 2018 | 2755 | 2379 | | | | | | | | | | | | 20661 |
| BANQUES, ASSUR., IMMOB. | 139 | 696 | 706 | 1334 | 2382 | | | | | | | | | | | | 15856 |
| TRANSPORTS | 373 | 898 | 821 | 1014 | 1135 | | | | | | | | | | | | 12889 |
| HOTELLERIE | 191 | 2516 | 1812 | 1993 | 1805 | | | | | | | | | | | | 10707 |
| ADMINISTRATION PUB. | 13 | 224 | 238 | 561 | 1585 | | | | | | | | | | | | 6992 |
| INSTRUCTION | 85 | 383 | 480 | 1262 | 1882 | | | | | | | | | | | | 11562 |
| HYGIENE ET SANTE | 233 | 1812 | 518 | 465 | 633 | | | | | | | | | | | | 10848 |
| SERV. COMM., CONSULT. | 529 | 2657 | 1720 | 1740 | 2097 | | | | | | | | | | | | 11136 |
| AUTRES SERVICES | 1243 | 5496 | 2060 | 1941 | 1723 | | | | | | | | | | | | 16364 |
| BRANCHE INCONNUE | 1 | | | | | | | | | | | | | | | | 1 |
| ENSEMBLE | 5424 | 23657 | 14506 | 19981 | 25998 | | | | | | | | | | | | 183812 |

1) Résultats provisoires du recensement fédéral

1) **NOMBRE DES ETABLISSEMENTS SELON LE TYPE D'ETABLISSEMENT ET LA BRANCHE ECONOMIQUE EN 1975** 2)

Situation au 30 septembre

| | : ETABL. AVEC DU PERS. A 30H : | | | : ETABL. SANS PERSONNEL A 30H : | | | : ENSEMBLE DES ETABLISSEMENTS : | | | | | |
|-----------------------|--------------------------------|------------|----------|---------------------------------|-----------|------------|---------------------------------|-----------|-----------|------------|----------|-----------|
| | : SIMP. : | : PRINC. : | : SEC. : | : TOTAL : | : SIMP. : | : PRINC. : | : SEC. : | : TOTAL : | : SIMP. : | : PRINC. : | : SEC. : | : TOTAL : |
| CARRIERES/MINES | 7 | 6 | 12 | 25 | 3 | | | 3 | 7 | 9 | 12 | 28 |
| INDUSTRIES | 2284 | 272 | 303 | 2859 | 93 | 5 | 12 | 110 | 2377 | 277 | 315 | 2969 |
| ALIMENTATION | 355 | 69 | 71 | 495 | 4 | | 4 | 8 | 359 | 69 | 75 | 503 |
| PAPAC | 1 | 2 | 3 | 6 | | | | | 3 | 2 | 3 | 6 |
| PAPIER | 3 | 1 | 14 | 18 | | | 4 | 4 | 57 | 11 | 14 | 82 |
| CHIMIE | 53 | 58 | 58 | 169 | 10 | 3 | 1 | 14 | 304 | 61 | 59 | 422 |
| METALLURGIE | 494 | 23 | 27 | 544 | 5 | 1 | 3 | 9 | 167 | 26 | 30 | 223 |
| MACHINES | 164 | 27 | 24 | 215 | 3 | 1 | 1 | 5 | 107 | 16 | 28 | 151 |
| HORLOGERIE/BIJOUTERIE | 197 | 16 | 27 | 240 | 10 | | 11 | 21 | 207 | 16 | 28 | 251 |
| AUTRES INDUS. | 1017 | 90 | 101 | 1208 | 62 | 1 | 5 | 68 | 1079 | 91 | 106 | 1276 |
| BATIMENT*GENIE-CIVIL | 612 | 82 | 41 | 735 | 9 | 2 | 8 | 19 | 621 | 84 | 49 | 754 |
| ENERGIE | 39 | 3 | 43 | 85 | 3 | | 5 | 8 | 42 | 3 | 48 | 93 |
| SERVICES | 9941 | 897 | 2771 | 13609 | 731 | 39 | 176 | 946 | 10672 | 936 | 2847 | 14555 |
| COMMERCE DE GROS | 998 | 136 | 164 | 1300 | 95 | 9 | 13 | 117 | 1093 | 147 | 177 | 1417 |
| COMMERCE DE DETAIL | 2236 | 293 | 306 | 3335 | 93 | 9 | 33 | 135 | 2331 | 302 | 340 | 3673 |
| BANQUES*ASSUR.*IMMOB. | 536 | 54 | 218 | 808 | 61 | 1 | 22 | 84 | 335 | 95 | 250 | 680 |
| TRANSPORTS* | 314 | 67 | 341 | 722 | 11 | 2 | 11 | 24 | 363 | 67 | 52 | 482 |
| HOTELLERIE | 1137 | 62 | 175 | 1374 | 61 | 11 | 74 | 146 | 1128 | 148 | 182 | 1458 |
| ADMINISTRATION PUB. | 25 | 25 | 161 | 211 | 2 | 2 | 11 | 15 | 118 | 25 | 176 | 235 |
| INSTRUCTION | 135 | 19 | 303 | 457 | 20 | | 12 | 32 | 43 | 19 | 315 | 487 |
| HYGIENE ET SANTE | 871 | 18 | 121 | 1010 | 61 | | 20 | 81 | 93 | 18 | 77 | 1027 |
| SERV. COM.*CONSULT. | 1312 | 80 | 122 | 1514 | 143 | 4 | 8 | 155 | 1457 | 82 | 130 | 1871 |
| AUTRES SERVICES* | 2172 | 141 | 410 | 2723 | 177 | 12 | 39 | 228 | 2349 | 153 | 449 | 2951 |
| BRANCHE INCONNUE | 1 | | | 1 | | | | | 1 | | | 1 |
| ENSEMBLE | 12884 | 1260 | 3170 | 17314 | 836 | 49 | 201 | 1086 | 13720 | 1309 | 3371 | 18400 |

1) On parle d'établissement simple, lorsqu'une entreprise est constituée d'un seul établissement. Dans les autres cas, on distingue l'établissement principal qui assure la direction de l'entreprise (siège administratif) et l'établissement secondaire, lieu de travail distinct de l'établissement principal.

2) Résultats provisoires du recensement fédéral.

Recensement des entreprises

Canton

ENSEMBLE DES PERSONNES OCCUPEES DANS LES ETABLISSEMENTS SELON LE TYPE D'ETABLISSEMENT ET LA BRANCHE ECONOMIQUE EN 1975¹⁾

| SITUATION au 30 septembre | ETABL. AVEC DU PERS. A 3CH | | ETABL. SANS PERSONNEL A 3CH | | ENSEMBLE DES ETABLISSEMENTS | | | | | | | |
|---------------------------|----------------------------|--------|-----------------------------|--------|-----------------------------|-------|-----|------|-------|-------|-------|--------|
| | SIMP. | PRINC. | SIMP. | PRINC. | TOTAL | SIMP. | | | | | | |
| CARRIERES-MINES | 45 | 72 | 103 | 218 | 6 | 43 | 78 | 103 | 224 | | | |
| INDUSTRIES | 19916 | 13813 | 4558 | 38287 | 125 | 14 | 20 | 159 | 20041 | 13827 | 4578 | 38446 |
| ALIMENTATION | 1633 | 1168 | 751 | 3552 | 8 | | 6 | 14 | 1641 | 1168 | 757 | 3566 |
| TARAC | 2 | 571 | 139 | 712 | | | | | 2 | 571 | 139 | 712 |
| PAPIER | 148 | 30 | 178 | | | | | | | 30 | | 178 |
| CHIMIE | 1713 | 1250 | 345 | 3328 | 10 | | 10 | 1723 | 1350 | 365 | 3338 | |
| METALLURGIE | 4116 | 2125 | 707 | 6968 | 12 | 12 | 1 | 25 | 4168 | 2137 | 708 | 6993 |
| MACHINES | 4467 | 5017 | 1114 | 10598 | 3 | 1 | 5 | 4470 | 5018 | 1115 | 10603 | |
| HORLOGERIE-BIJOUTERIE | 1868 | 1598 | 627 | 4093 | 12 | 2 | 14 | 1880 | 1598 | 629 | 4107 | |
| AUTRES INDUS. | 5949 | 2034 | 955 | 8858 | 80 | 1 | 10 | 91 | 6029 | 2055 | 865 | 8949 |
| BATIMENT-GENIE-CIVIL | 6108 | 4383 | 1449 | 11940 | 11 | 2 | 12 | 25 | 6119 | 4385 | 1461 | 11965 |
| ENERGIE | 347 | 78 | 2389 | 2814 | 4 | | 41 | 45 | 351 | 78 | 2430 | 2859 |
| SERVICES | 51108 | 34454 | 43013 | 128635 | 1157 | 72 | 453 | 1682 | 32325 | 34526 | 43466 | 130317 |
| COMMERCE DE GROS | 5848 | 4902 | 2377 | 13127 | 146 | 12 | 17 | 175 | 5994 | 4914 | 2394 | 13302 |
| COMMERCE DE DETAIL | 7076 | 7096 | 20439 | 24511 | 145 | 15 | 64 | 222 | 7221 | 6280 | 7160 | 20661 |
| BANQUES-ASSUR.-IMMOB. | 5357 | 5476 | 4229 | 15252 | 88 | 1 | 35 | 124 | 5477 | 5477 | 4984 | 15856 |
| TRANSPORTS | 1912 | 3959 | 6960 | 12841 | 18 | 6 | 24 | 48 | 1930 | 3975 | 6994 | 12889 |
| HOTELLERIE | 7712 | 1215 | 1668 | 10595 | 80 | 6 | 26 | 112 | 7792 | 1221 | 1894 | 10707 |
| ADMINISTRATION PUB. | 585 | 884 | 5455 | 6924 | 18 | | 50 | 68 | 603 | 884 | 5505 | 6992 |
| INSTRUCTION | 2248 | 1474 | 7680 | 11402 | 33 | | 127 | 160 | 2281 | 1474 | 7807 | 11562 |
| HYGIENE ET SAUTE | 3651 | 6091 | 1007 | 10749 | 86 | 1 | 13 | 99 | 3737 | 6091 | 1020 | 10848 |
| SERV. COM., CONSULT. | 7552 | 1680 | 1458 | 10870 | 248 | 5 | 13 | 266 | 7800 | 1685 | 1651 | 11136 |
| AUTRES SERVICES | 9257 | 2496 | 4203 | 15956 | 295 | 29 | 84 | 408 | 9552 | 2525 | 4287 | 16364 |
| BRANCHE INCOGNUE | 1 | | | 1 | | | | | 1 | | | 1 |
| ENSEMBLE | 77583 | 52900 | 51512 | 181895 | 1297 | 94 | 526 | 1917 | 78860 | 52894 | 52038 | 183812 |

1) On parle d'établissement simple lorsqu'une entreprise est constituée d'un seul établissement. Dans les autres cas, on distingue l'établissement principal de plusieurs autres établissements secondaires, lieu de travail distinct de l'établissement principal.

2) Résultats provisoires du recensement fédéral.

PERSONNES OCCUPÉES, (1) PAR BRANCHE ÉCONOMIQUE, DE 1955 A 1975 (2)

| | Nombres absolus | | | Pour mille | | | Variation % | |
|--|-----------------|----------------|----------------|---------------|---------------|---------------|-------------|-------------|
| | 1955 | 1965 | 1975 | 1955 | 1965 | 1975 | 55-65 | 65-75 |
| Agriculture, horticulture, sylviculture (3), pêche | 4 775 | 2 923 | 2 461 | 45,7 | 19,1 | 13,7 | -38,8 | -15,8 |
| Carrières | 115 | 231 | 211 | 1,1 | 1,5 | 1,2 | 100,9 | - 8,7 |
| Alimentation | 3 911 | 4 218 | 3 326 | 37,5 | 27,5 | 18,5 | 7,8 | -21,1 |
| Tabac | 1 019 | 951 | 688 | 9,8 | 6,2 | 3,8 | - 6,7 | -27,7 |
| Chimie | 1 940 | 2 558 | 3 138 | 18,6 | 16,7 | 17,5 | 31,9 | 22,7 |
| Métallurgie | 4 942 | 7 877 | 6 670 | 47,3 | 51,4 | 37,1 | 59,4 | -15,3 |
| Machines | 10 397 | 11 750 | 10 215 | 99,6 | 76,6 | 56,9 | 13,0 | -13,1 |
| Horlogerie, bijouterie | 4 867 | 5 184 | 3 891 | 46,6 | 33,8 | 21,7 | 6,5 | -24,9 |
| Autres industries (4) | 9 948 | 10 104 | 8 382 | 95,3 | 65,9 | 46,7 | 1,6 | -17,0 |
| Bâtiment, génie civil | 8 186 | 15 037 | 11 735 | 78,4 | 98,1 | 65,4 | 83,7 | -22,0 |
| Energie | <i>1 447</i> | <i>2 071</i> | <i>2 764</i> | 13,9 | 13,5 | 15,4 | 43,1 | 33,5 |
| Commerce de gros, courtage | 4 498 | 9 463 | 12 154 | 43,1 | 61,7 | 67,7 | 110,4 | 28,4 |
| Commerce de détail | 11 257 | 16 025 | 18 126 | 107,9 | 104,5 | 101,0 | 42,4 | 13,1 |
| Banques, assurances, affaires immobilières | 4 313 | 8 619 | 14 775 | 41,3 | 56,2 | 82,3 | 99,8 | 71,4 |
| Transports (5) | <i>5 923</i> | <i>8 684</i> | <i>12 397</i> | 56,7 | 56,6 | 69,1 | 46,6 | 42,8 |
| Hôtellerie | 7 031 | 10 121 | 10 128 | 67,4 | 66,0 | 56,4 | 43,9 | 0,1 |
| Administration publique (6) | | | | | | | | |
| Canton et communes | <i>2 692</i> | <i>4 583</i> | <i>4 842</i> | 25,8 | 29,9 | 27,0 | 70,2 | 5,7 |
| Confédération | * | * | 830 | * | * | 4,6 | . | . |
| Organisations internationales gouvernementales | <i>3 200</i> | <i>8 000</i> | <i>13 600</i> | 30,7 | 52,2 | 75,8 | 150,0 | 70,0 |
| Instruction | <i>2 357</i> | <i>4 412</i> | <i>7 952</i> | 22,6 | 28,8 | 44,3 | 87,2 | 80,2 |
| Hygiène, santé | <i>2 314</i> | <i>5 136</i> | <i>9 304</i> | 22,2 | 33,5 | 51,8 | 122,0 | 81,2 |
| Services commerciaux, bureaux de consultation | 3 342 | 5 476 | 9 388 | 32,0 | 35,7 | 52,3 | 63,9 | 71,4 |
| Autres services (7) | <i>5 896</i> | <i>9 909</i> | <i>12 529</i> | 56,5 | 64,6 | 69,8 | 68,1 | 26,4 |
| Total | 104 370 | 153 332 | 179 506 | 1000,0 | 1000,0 | 1000,0 | 46,9 | 17,1 |

(1) Personnes occupées 30 heures et plus par semaine. Non compris le personnel de maison et les travailleurs à domicile.

(2) Résultats des recensements fédéraux des entreprises, complétés par des estimations ; en 1975, chiffres provisoires.

(3) Forêts publiques non comprises.

(4) Boissons ; textiles ; habillement, chaussure, confection de lingerie ; industrie du bois, du meuble ; industrie du papier ; arts graphiques ; usinage des matières plastiques, industrie du caoutchouc et du cuir (sauf vêtements et chaussures) ; industrie du pétrole ; industrie de la pierre et de la terre ; autres industries et métiers non recensés ailleurs.

(5) Y compris CFF et PTT.

(6) Seulement l'administration au sens étroit du terme ; le reste du personnel est réparti dans les branches économiques correspondant aux activités des divers services (énergie, transports, instruction, hygiène, santé, etc.).

(7) Location de biens meubles d'usage courant ; recherche (ailleurs que dans les hautes écoles), génie rural, aménagement du territoire ; œuvres sociales ; organisations ecclésiastiques et religieuses, associations idéologiques ; culture, divertissements, sport, organisation des loisirs ; nettoyage, entretien de locaux, ramonage ; réparations ; autres services non recensés ailleurs. Cette branche comprend donc la plupart des institutions internationales non gouvernementales.

N.B. : les chiffres indiqués en italiques sont des estimations, dues notamment à des changements de nomenclature d'un recensement à l'autre.

EXPLOITATIONS AGRICOLES, PAR CLASSE DE GRANDEUR, DE 1955 A 1975 ⁽¹⁾

| Exploitations dont la surface cultivée mesure... ha | 1955 | 1965 | 1969 | 1975 | 1955 | 1965 | 1969 | 1975 |
|---|-----------------|------------|------------|------------|--------------|--------------|--------------|--------------|
| | Nombres absolus | | | | Pour mille | | | |
| 0 - 1 | 302 | 113 | 127 | 133 | 244 | 142 | 173 | 190 |
| 1,01 - 5 | 264 | 164 | 121 | 130 | 214 | 206 | 165 | 185 |
| 5,01 - 10 | 164 | 107 | 84 | 69 | 133 | 134 | 114 | 98 |
| 10,01 - 20 | 270 | 159 | 145 | 109 | 219 | 200 | 197 | 156 |
| 20,01 - 50 | 207 | 209 | 198 | 212 | 167 | 262 | 269 | 302 |
| 50,01 et plus | 28 | 45 | 60 | 48 | 23 | 56 | 82 | 69 |
| Total | 1 235 | 797 | 735 | 701 | 1 000 | 1 000 | 1 000 | 1 000 |

MAIN-D'ŒUVRE AGRICOLE DE SEXE MASCULIN, DE 1955 A 1975 ⁽¹⁾

| | 1955 | 1965 | 1969 | 1975 | 1955 | 1965 | 1969 | 1975 |
|-------------------------|-----------------|--------------|--------------|--------------|--------------|--------------|--------------|--------------|
| | Nombres absolus | | | | Pour mille | | | |
| Main-d'œuvre permanente | 2603 | 1 638 | 1 362 | 1 156 | 806 | 786 | 758 | 695 |
| Main-d'œuvre temporaire | 627 | 446 | 436 | 508 | 194 | 214 | 242 | 305 |
| Total | 3 230 | 2 084 | 1 798 | 1 664 | 1 000 | 1 000 | 1 000 | 1 000 |

UTILISATION DU SOL, DE 1955 A 1975 ⁽¹⁾

| | 1955 | 1965 | 1969 | 1975 | 1955 | 1965 | 1969 | 1975 |
|-----------------------------|---------------|------------------------------|------------------------------|------------------------------|--------------|--------------|--------------|--------------|
| | Hectares | | | | Pour mille | | | |
| Terres ouvertes | 6 936 | 8 181 | 8 639 | 9 048 | 516 | 651 | 675 | 728 |
| dont céréales | 4 700 | 6 434 | 7 032 | 7 480 | 350 | 512 | 550 | 602 |
| pommes de terre | 875 | 328 | 281 | 142 | 65 | 26 | 22 | 11 |
| légumes de pleine terre | 420 | 351 | 296 | 324 | 31 | 28 | 23 | 26 |
| colza | 299 | 807 | 825 | 819 | 22 | 64 | 64 | 66 |
| Prairies artificielles | 2 514 | 1 471 | 1 028 | 595 | 187 | 117 | 80 | 48 |
| Prés naturels | 2 164 | 1 261 | 1 572 | 957 | 161 | 100 | 123 | 77 |
| Pâturages | 521 | 438 | 299 | 340 | 39 | 35 | 23 | 27 |
| Vignes | 978 | 968 | 1 030 | 1 154 | 73 | 77 | 81 | 93 |
| Autres cultures | 319 | 249 | 229 | 334 | 24 | 20 | 18 | 27 |
| Total ⁽²⁾ | 13 432 | 12 565 ⁽³⁾ | 12 797 ⁽³⁾ | 12 428 ⁽³⁾ | 1 000 | 1 000 | 1 000 | 1 000 |

(1) Résultats des recensements fédéraux; en 1955, situation au mois d'août, en 1965 au 17 septembre, en 1969 et 1975 au 30 juin.

(2) Forêts et alpages non compris.

(3) Y compris les terrains exploités hors du territoire suisse (910 hectares en 1965, 1040 hectares en 1969, 1161 hectares en 1975).

EXPLOITATIONS, MAIN-D'ŒUVRE ET TRACTEURS AGRICOLES, PAR COMMUNE, EN 1975⁽¹⁾

Situation au 30 juin

| Communes ⁽²⁾ | Exploitations ⁽³⁾ | | | SAU ⁽⁴⁾ par exploit- ation | Main-d'œuvre | | | | Trac- teurs à 4 roues, jeeps |
|-------------------------|------------------------------|---------------------|-------|--|--------------|----------------|------------|----------------|--|
| | de 0 à 20 ha | de plus de 20 ha | Total | | Permanente | | Temporaire | | |
| | Nombre | | | Ares | Total | dont femmes | Total | dont femmes | |
| | 1 | 2 | 3 | | 4 | 5 | 6 | 7 | |
| Genève-Ville | 7 | — | 7 | 268 | 27 | 3 | 14 | 7 | 4 |
| Anières | 7 | 4 | 11 | 2 442 | 26 | 2 | 9 | 6 | 23 |
| Bellevue | 5 | 2 | 7 | 1 751 | 9 | — | 9 | 4 | 12 |
| Bernex | 16 | 16 | 32 | 1 949 | 65 | 8 | 43 | 21 | 66 |
| Carouge | 1 | 1 | 2 | 1 681 | 6 | — | 2 | 1 | 5 |
| Chêne-Bougeries | 5 | — | 5 | 350 | 6 | — | 4 | 1 | 5 |
| Chêne-Bourg | — | — | — | — | — | — | — | — | — |
| Choulex | 11 | 4 | 15 | 1 867 | 28 | — | 30 | 15 | 29 |
| Collonge-Bellerive | 17 | 3 | 20 | 1 117 | 34 | — | 23 | 14 | 27 |
| Cologny | 1 | 1 | 2 | 3 050 | 4 | — | 1 | 1 | 5 |
| Confignon | 5 | 3 | 8 | 1 531 | 18 | — | 12 | 10 | 14 |
| Corsier | 12 | 3 | 15 | 1 047 | 18 | — | 14 | 7 | 16 |
| Genthod | 1 | 4 | 5 | 3 509 | 14 | — | 8 | 6 | 10 |
| Grand-Saconnex | 5 | 4 | 9 | 2 551 | 11 | — | 16 | 12 | 15 |
| Hermance | 9 | 3 | 12 | 887 | 10 | 1 | 25 | 13 | 11 |
| Lancy | 4 | — | 4 | 407 | — | — | 4 | — | 2 |
| Meinier | 7 | 14 | 21 | 2 988 | 63 | 5 | 31 | 20 | 65 |
| Meyrin | 12 | 11 | 23 | 2 724 | 40 | 6 | 30 | 14 | 45 |
| Onex | 7 | — | 7 | 306 | 1 | — | 7 | 1 | 3 |
| Plan-les-Ouates | 25 | 6 | 31 | 1 083 | 58 | 3 | 42 | 27 | 47 |
| Pregny-Chambésy | 3 | 1 | 4 | 1 348 | 2 | 1 | 3 | — | 3 |
| Puplinge | 5 | 4 | 9 | 2 550 | 25 | 2 | 9 | 8 | 15 |
| Thônex | 6 | 2 | 8 | 2 292 | 10 | 1 | 12 | 7 | 8 |
| Troinex | 5 | 3 | 8 | 2 481 | 21 | 1 | 5 | 5 | 29 |
| Vandœuvres | 5 | 4 | 9 | 1 863 | 14 | 1 | 10 | 7 | 16 |
| Vernier | 15 | 1 | 16 | 619 | 8 | — | 15 | 4 | 8 |
| Versoix | 22 | 10 | 32 | 1 170 | 29 | 4 | 53 | 20 | 25 |
| Veyrier | 7 | 5 | 12 | 3 971 | 22 | 1 | 20 | 7 | 25 |
| Agglomération | 225 | 109 | 334 | 1 772 | 569 | 39 | 451 | 238 | 533 |
| Aire-la-Ville | 2 | 5 | 7 | 2 311 | 11 | 1 | 8 | 5 | 13 |
| Avully | 15 | 2 | 17 | 1 375 | 20 | 5 | 30 | 10 | 19 |
| Avusy | 15 | 7 | 22 | 1 682 | 24 | 2 | 24 | 12 | 29 |
| Bardonnex | 19 | 9 | 28 | 1 583 | 63 | 3 | 37 | 20 | 52 |
| Cartigny | 3 | 8 | 11 | 2 671 | 29 | 4 | 13 | 10 | 27 |
| Céligny | 2 | 6 | 8 | 3 847 | 23 | 3 | 8 | 6 | 23 |
| Chancy | 16 | 6 | 22 | 1 553 | 17 | — | 24 | 5 | 29 |
| Collex-Bossy | 8 | 13 | 21 | 2 400 | 44 | 5 | 17 | 12 | 42 |
| Dardagny | 16 | 12 | 28 | 1 775 | 74 | 8 | 71 | 32 | 61 |
| Gy | 5 | 7 | 12 | 2 939 | 24 | 5 | 10 | 2 | 24 |
| Jussy | 23 | 18 | 41 | 1 966 | 62 | 8 | 58 | 36 | 74 |
| Laconnex | 5 | 8 | 13 | 2 156 | 25 | 6 | 16 | 9 | 22 |
| Perly-Certoux | 7 | 4 | 11 | 1 928 | 27 | 6 | 25 | 13 | 17 |
| Presinge | 13 | 5 | 18 | 1 349 | 17 | 4 | 33 | 15 | 23 |
| Russin | 23 | 4 | 27 | 851 | 36 | 3 | 78 | 45 | 36 |
| Satigny | 38 | 26 | 64 | 2 153 | 199 | 33 | 329 | 263 | 176 |
| Soral | 6 | 11 | 17 | 2 115 | 35 | 8 | 30 | 21 | 33 |
| Communes rurales | 216 | 151 | 367 | 1 913 | 730 | 104 | 811 | 516 | 700 |
| Total | 441 | 260 | 701 | 1 848 | 1 299 | 143 | 1 262 | 754 | 1 233 |

(1) Résultats du recensement fédéral; horticulture non comprise.

(2) Les données se rapportent au domicile de l'exploitant.

(3) Y compris les exploitations n'occupant que du personnel temporaire (214 au 30 juin 1975).

(4) Surface agricole utile, forêts et alpages non compris.

SURFACES CULTIVÉES, PAR COMMUNE, EN 1975 (1)

Situation au 30 juin

Unité : Are

| Communes (2) | Terres ouvertes | | | | | Cultures fourragères (3) | Vignes | Cultures fruitières intensives (4) | Autres terrains de culture (5) | Total (6) |
|--------------------|-----------------|----------|-----------------|----------------|--------|--------------------------|---------|------------------------------------|--------------------------------|-----------|
| | Total | dont | | | | | | | | |
| | | Céréales | Pommes de terre | Autres légumes | Colza | | | | | |
| 1 | 2 | 3 | 4 | 5 | 6 | 7 | 8 | 9 | 10 | |
| Genève-Ville | 782 | — | 81 | 700 | — | 1 426 | — | — | 4 175 | 6 383 |
| Anières | 21 352 | 17 675 | 71 | 3 | 2 720 | 3 221 | 1 575 | 90 | 183 | 26 421 |
| Bellevue | 8 252 | 6 312 | 30 | 360 | 700 | 3 258 | 520 | — | 10 | 12 040 |
| Bernex | 46 687 | 37 774 | 762 | 1 811 | 4 706 | 7 707 | 6 603 | 524 | 580 | 62 101 |
| Carouge | 2 505 | 2 100 | — | 5 | — | 650 | — | — | 3 | 3 158 |
| Chêne-Bougeries | 350 | — | 50 | 290 | — | 610 | 82 | — | 82 | 1 124 |
| Chêne-Bourg | — | — | — | — | — | — | — | — | 188 | 188 |
| Choulex | 18 926 | 15 440 | 419 | 1 158 | 1 397 | 6 196 | 2 399 | 35 | 100 | 27 656 |
| Collonge-Bellerive | 15 578 | 11 867 | 645 | 911 | 2 149 | 3 011 | 2 214 | — | 1 997 | 22 800 |
| Cologny | 3 615 | 3 175 | — | — | 440 | 2 135 | 350 | — | 204 | 6 304 |
| Confignon | 13 317 | 8 621 | 87 | 2 648 | 1 200 | 778 | 550 | — | 577 | 15 222 |
| Corsier | 10 559 | 9 203 | 185 | 117 | 1 036 | 1 749 | 1 233 | 10 | 359 | 13 910 |
| Genthod | 11 963 | 8 955 | 50 | 8 | 2 250 | 4 210 | 367 | 40 | 19 | 16 599 |
| Grand-Saconnex | 11 075 | 10 051 | 121 | 24 | 551 | 8 483 | 103 | — | 121 | 19 782 |
| Hermance | 8 455 | 7 009 | 61 | 58 | 1 310 | 1 083 | 849 | 240 | 14 | 10 641 |
| Lancy | 1 730 | 1 080 | — | 648 | — | 200 | — | — | 254 | 2 184 |
| Meinier | 44 777 | 35 407 | 1 519 | 278 | 3 050 | 9 644 | 4 322 | 253 | 155 | 59 151 |
| Meyrin | 39 703 | 36 689 | 391 | 927 | 1 438 | 14 234 | 210 | 942 | 525 | 55 614 |
| Onex | 1 252 | 1 250 | — | 2 | — | 678 | 210 | — | 139 | 2 279 |
| Plan-les-Ouates | 34 263 | 24 382 | 1 183 | 7 452 | 1 140 | 2 870 | 130 | 242 | 2 432 | 39 937 |
| Pregny-Chambésy | 2 960 | 2 960 | — | — | — | 1 085 | — | — | 17 | 4 062 |
| Puplinge | 16 963 | 12 931 | 150 | 1 458 | 1 000 | 5 408 | 50 | 186 | 468 | 23 075 |
| Thônex | 7 352 | 5 720 | 150 | 562 | 670 | 3 572 | — | — | 691 | 11 615 |
| Troinex | 21 683 | 15 333 | 455 | 4 433 | 1 123 | 1 282 | 512 | 80 | 793 | 24 350 |
| Vandœuvres | 9 193 | 8 284 | 76 | 105 | — | 7 064 | 22 | 40 | 16 | 16 335 |
| Vernier | 4 032 | 3 625 | 20 | 37 | 350 | 4 428 | 183 | — | 1 131 | 9 774 |
| Verseix | 24 352 | 20 300 | 185 | 134 | 3 153 | 5 685 | 37 | 1 010 | 486 | 31 570 |
| Veyrier | 38 583 | 35 212 | 395 | 1 210 | 1 650 | 3 919 | 558 | 300 | 237 | 43 597 |
| Agglomération | 420 259 | 341 355 | 7 088 | 25 339 | 32 033 | 104 586 | 23 079 | 3 992 | 15 956 | 567 872 |
| Aire-la-Ville | 14 351 | 12 284 | 143 | — | 1 758 | 1 035 | 543 | — | — | 15 929 |
| Avully | 13 736 | 11 110 | 249 | 19 | 1 875 | 4 580 | 1 482 | — | — | 19 798 |
| Avusy | 29 375 | 23 689 | 1 561 | 222 | 3 257 | 4 832 | 847 | 138 | 2 | 35 194 |
| Bardonnex | 33 803 | 25 112 | 1 813 | 3 500 | 1 900 | 6 469 | 2 276 | 235 | 383 | 43 166 |
| Cartigny | 25 055 | 20 261 | 1 000 | 241 | 3 133 | 2 839 | 635 | 651 | 23 | 29 203 |
| Céligny | 23 363 | 20 795 | 50 | 5 | 1 433 | 5 197 | — | 50 | 17 | 28 627 |
| Chancy | 23 845 | 19 806 | 322 | 34 | 3 513 | 6 622 | 507 | 35 | 4 | 31 013 |
| Collex-Bossy | 41 868 | 35 060 | 173 | 23 | 5 862 | 5 497 | 1 673 | 700 | 1 561 | 51 299 |
| Dardagny | 24 822 | 21 789 | 20 | 15 | 2 560 | 6 939 | 16 383 | 430 | 41 | 48 615 |
| Gy | 29 746 | 24 078 | 114 | 100 | 3 340 | 3 017 | 1 428 | 30 | — | 34 221 |
| Jussy | 60 315 | 50 758 | 1 145 | 441 | 7 257 | 16 037 | 3 006 | 750 | 940 | 81 048 |
| Lacornex | 20 716 | 18 201 | 49 | 5 | 2 318 | 1 725 | 3 105 | 20 | 80 | 25 646 |
| Perly-Certoux | 18 761 | 15 380 | 61 | 1 996 | 974 | 461 | 961 | 59 | 221 | 20 463 |
| Presinge | 16 491 | 14 812 | — | 197 | 736 | 5 612 | 918 | 78 | 94 | 23 193 |
| Russin | 11 631 | 9 408 | 280 | 75 | 1 866 | 1 778 | 7 552 | 1 876 | 144 | 22 981 |
| Satigny | 67 240 | 56 950 | 72 | 191 | 5 814 | 11 453 | 44 929 | 3 970 | 954 | 128 546 |
| Soral | 29 393 | 27 131 | 10 | — | 2 252 | 536 | 6 024 | — | 7 | 35 960 |
| Communes rurales | 484 511 | 406 624 | 7 062 | 7 064 | 49 848 | 84 629 | 92 269 | 9 022 | 4 471 | 674 902 |
| Total | 904 770 | 747 979 | 14 150 | 32 403 | 81 881 | 189 215 | 115 348 | 13 014 | 20 427 | 1 242 774 |

(1) Résultats du recensement fédéral. Les données portent sur les exploitations agricoles ou horticoles dont les propriétaires font valoir au moins 25 ares de terres productives, forêts comprises, ou cultivent au moins 10 ares de vignes, légumes ou fruits, ainsi que sur toutes les exploitations des jardiniers-maraîchers, fleuristes, paysagistes et pépiniéristes cultivant pour la vente des produits horticoles. (2) Les données se rapportent au domicile de l'exploitant. (3) Prairies artificielles, prés naturels et pâturages. (4) Plantations compactes de basses tiges et demi-tiges. (5) Cultures de petits fruits et de fleurs, pépinières, serres, couches et tunnels en plastique. (6) Surface agricole utile, horticulture comprise, à l'exclusion des forêts et alpages.

SURFACE BOISÉE, PAR CATÉGORIE DE PROPRIÉTAIRE ET PAR COMMUNE, EN 1975⁽¹⁾

Situation au 30 juin

Unité: Hectare

| Communes | Pouvoirs publics | | | | | Particuliers | Total général |
|-------------------------|------------------|-----------------------|--------------|----------------------------------|----------------|----------------|----------------|
| | Confédération | Canton ⁽²⁾ | Communes | | Total | | |
| | | | Total | dont propriété d'autres communes | | | |
| | | | | | | | |
| Genève-Ville | — | 3,3 | 21,2 | — | 24,5 | 15,0 | 39,5 |
| Anières | — | — | 0,3 | — | 0,3 | 7,7 | 8,0 |
| Bellevue | — | 4,3 | — | — | 4,3 | 31,7 | 36,0 |
| Bernex | — | 76,2 | 12,8 | 10,0 | 99,0 | 104,7 | 193,7 |
| Carouge | — | — | 0,7 | — | 0,7 | 4,1 | 4,8 |
| Chêne-Bougeries | — | 0,4 | 1,2 | 1,2 | 1,6 | 9,1 | 10,7 |
| Chêne-Bourg | — | 0,3 | — | — | 0,3 | 0,3 | 0,6 |
| Choulex | — | 0,2 | — | — | 0,2 | 11,3 | 11,5 |
| Collonge-Bellerive | — | 1,8 | — | — | 1,8 | 8,7 | 10,5 |
| Cologny | — | — | 0,7 | 0,7 | 0,7 | 6,5 | 7,2 |
| Confignon | — | 7,0 | 2,5 | 1,7 | 9,5 | 2,9 | 12,4 |
| Corsier | — | — | — | — | — | 4,7 | 4,7 |
| Genthod | — | 0,4 | — | — | 0,4 | 4,8 | 5,2 |
| Grand-Saconnex | — | — | — | — | — | — | — |
| Hermance | — | 0,1 | — | — | 0,1 | 7,1 | 7,2 |
| Lancy | — | 0,3 | 0,3 | — | 0,6 | 8,0 | 8,6 |
| Meinier | — | 2,5 | — | — | 2,5 | 4,5 | 7,0 |
| Meyrin | 3,1 | 3,1 | 2,1 | 0,6 | 8,3 | 22,8 | 31,1 |
| Onex | — | 10,0 | 11,6 | — | 21,6 | 9,2 | 30,8 |
| Plan-les-Ouates | — | 0,7 | — | — | 0,7 | 13,4 | 14,1 |
| Pregny-Chambésy | — | 7,2 | 3,4 | — | 10,6 | 12,5 | 23,1 |
| Puplinge | — | — | — | — | — | 0,4 | 0,4 |
| Thônex | — | 6,6 | — | — | 6,6 | 0,8 | 7,4 |
| Troinex | — | 0,5 | — | — | 0,5 | 3,7 | 4,2 |
| Vandœuvres | — | — | — | — | — | 7,2 | 7,2 |
| Vernier | — | 4,8 | 20,2 | 19,6 | 25,0 | 33,4 | 58,4 |
| Versoix | — | 232,1 | 21,9 | — | 254,0 | 116,9 | 370,9 |
| Veyrier | — | 21,5 | 0,7 | — | 22,2 | 52,0 | 74,2 |
| Agglomération | 3,1 | 383,3 | 99,6 | 33,8 | 486,0 | 503,4 | 989,4 |
| Aire-le-Ville | — | 8,0 | 0,3 | 0,3 | 8,3 | 46,4 | 54,7 |
| Avully | — | 5,5 | 0,2 | — | 5,7 | 32,9 | 38,6 |
| Avusy | — | — | 0,4 | — | 0,4 | 12,5 | 12,9 |
| Bardonnex | — | — | — | — | — | 2,0 | 2,0 |
| Cartigny | — | 19,6 | 0,9 | — | 20,5 | 45,0 | 65,5 |
| Céligny | — | 26,8 | — | — | 26,8 | 35,4 | 62,2 |
| Chancy | — | 90,5 | 0,6 | — | 91,1 | 59,5 | 150,6 |
| Collex-Bossy | — | 63,1 | 8,0 | — | 71,1 | 107,4 | 178,5 |
| Dardagny | — | 101,2 | 4,7 | — | 105,9 | 49,9 | 155,8 |
| Gy | — | 28,0 | 0,2 | — | 28,2 | 73,2 | 101,4 |
| Jussy | — | 248,0 | 1,5 | — | 249,5 | 149,1 | 398,6 |
| Laconnex | — | 2,2 | 0,4 | — | 2,6 | 16,6 | 19,2 |
| Perly-Certoux | — | 1,8 | — | — | 1,8 | 2,6 | 4,4 |
| Presinge | — | 4,0 | 0,2 | — | 4,2 | 75,1 | 79,3 |
| Russin | 2,4 | 27,2 | — | — | 29,6 | 20,0 | 49,6 |
| Satigny | — | 71,9 | 0,2 | — | 72,1 | 234,7 | 306,8 |
| Soral | — | 0,2 | 0,3 | — | 0,5 | 5,0 | 5,5 |
| Communes rurales | 2,4 | 698,0 | 17,9 | 0,3 | 718,3 | 967,3 | 1 685,6 |
| Total | 5,5 | 1 081,3 | 117,5 | 34,1 | 1 204,3 | 1 470,7 | 2 675,0 |

(1) Données établies par le service cantonal des forêts, faune et pêche.

(2) Y compris Services industriels.

ACTIVITÉ DE L'ABATTOIR MUNICIPAL, DEPUIS 1965

Totaux annuels

| | ANIMAUX ABATTUS | | | | | | VIANDE | |
|------|-----------------|--------|--------|--------------------|---------|---------|------------------|-----------------------------------|
| | Gros bétail | Veaux | Porcs | Moutons et Chèvres | Chevaux | TOTAL | V viande obtenue | V viandes foraines (1) inspectées |
| | Nombre | | | | | | Tonnes | |
| | 1 | 2 | 3 | 4 | 5 | 6 | 7 | 8 |
| 1965 | 13 869 | 19 266 | 33 601 | 19 887 | 581 | 87 204 | 8 947 | 11 830 |
| 1966 | 14 142 | 20 214 | 33 123 | 23 090 | 363 | 90 932 | 9 048 | 12 364 |
| 1967 | 15 176 | 21 459 | 35 965 | 16 878 | 317 | 87 795 | 9 542 | 12 790 |
| 1968 | 17 606 | 22 524 | 40 723 | 21 617 | 231 | 102 707 | 10 938 | 13 313 |
| 1969 | 19 950 | 21 558 | 46 075 | 22 254 | 252 | 110 089 | 11 948 | 13 973 |
| 1970 | 21 625 | 23 191 | 43 861 | 22 266 | 195 | 111 138 | 12 353 | 14 001 |
| 1971 | 22 991 | 23 088 | 43 461 | 24 246 | 183 | 113 969 | 12 663 | 14 030 |
| 1972 | 22 287 | 21 722 | 51 878 | 22 132 | 95 | 118 114 | 13 175 | 14 684 |
| 1973 | 24 997 | 20 522 | 51 878 | 17 429 | 69 | 114 895 | 13 738 | 14 737 |
| 1974 | 27 902 | 20 470 | 49 170 | 20 522 | 55 | 118 119 | 14 380 | 13 992 |
| 1975 | 26 514 | 19 876 | 40 559 | 22 627 | 80 | 109 656 | 13 092 | 13 566 |

(1) Viandes arrivées de l'extérieur du canton.

Canton

RENDEMENT DE LA PÊCHE (1), SELON L'ESPÈCE, DEPUIS 1965

Totaux annuels

Unité: kilo

| | Coré-gones | Truite | Omble chevalier | Perche | Lotte | Brochet | Vengeron | Tanche | Autres | TOTAL |
|------|------------|--------|-----------------|---------|---------|---------|----------|--------|--------|---------|
| | 1 | 2 | 3 | 4 | 5 | 6 | 7 | 8 | 9 | 10 |
| | 1965 | 796 | 308 | 162 | 117 953 | 95 | 3 049 | 5 731 | 555 | 60 |
| 1966 | 337 | 466 | 392 | 104 975 | 57 | 3 543 | 7 493 | 1 108 | 52 | 118 423 |
| 1967 | 484 | 540 | 178 | 35 465 | 78 | 3 146 | 8 029 | 1 178 | 91 | 49 189 |
| 1968 | 694 | 312 | 111 | 106 920 | 114 | 5 399 | 4 820 | 956 | 94 | 119 420 |
| 1969 | 500 | 156 | 23 | 34 729 | 65 | 4 852 | 1 577 | 538 | 69 | 42 509 |
| 1970 | 709 | 366 | 110 | 53 702 | 202 | 4 351 | 990 | 566 | 121 | 61 117 |
| 1971 | 251 | 186 | 66 | 135 689 | 55 | 3 972 | 566 | 152 | 33 | 140 970 |
| 1972 | 399 | 242 | 54 | 186 998 | 340 | 1 594 | 2 026 | 69 | 33 | 191 755 |
| 1973 | 675 | 255 | 7 | 116 346 | 242 | 2 397 | 1 554 | 124 | 88 | 121 688 |
| 1974 | 461 | 255 | 121 | 148 928 | 192 | 2 904 | 2 315 | 702 | 126 | 156 004 |
| 1975 | 1 170 | 484 | 26 | 271 852 | 270 | 1 614 | 7 172 | 777 | 244 | 283 609 |

(1) Pêche professionnelle aux filets dans les eaux genevoises du Léman.

PRODUCTION DE « LAIT COMMERCIAL » (1) ET DE BLÉ (2), DEPUIS 1965

| | Lait | | | Blé | | | | Primes de mouture | |
|---------|-------------|----------------------------|------|--------------------|--------------------------------------|--------------|-------------|-------------------|--------|
| | Producteurs | Livraisons des producteurs | | Pro-duction totale | Dont blé réservé aux propres besoins | | | | |
| | | | | | Total | dont froment | dont seigle | | |
| | Nombre | Quintaux | | Quintaux | | | | | Francs |
| | 1 | 2 | | 1 | 2 | 3 | 4 | | 5 |
| (3) | | | | | | | | | |
| 1965/66 | 392 | 76 060 | 1965 | 203 156 | 4 837 | 4 272 | 561 | 77 393 | |
| 1966/67 | 380 | 73 290 | 1966 | 152 428 | 4 396 | 3 956 | 437 | 70 332 | |
| 1967/68 | 378 | 74 970 | 1967 | 240 814 | 4 427 | 4 057 | 352 | 70 837 | |
| 1968/69 | 381 | 75 281 | 1968 | 153 276 | 3 911 | 3 656 | 255 | 62 582 | |
| 1969/70 | 388 | 64 991 | 1969 | 185 514 | 3 854 | 3 612 | 223 | 61 663 | |
| 1970/71 | 383 | 58 802 | 1970 | 180 700 | 3 621 | 3 407 | 201 | 57 939 | |
| 1971/72 | 377 | 55 760 | 1971 | 209 635 | 2 747 | 2 606 | 123 | 54 931 | |
| 1972/73 | 340 | 52 972 | 1972 | 248 216 | 2 336 | 2 208 | 96 | 46 722 | |
| 1973/74 | 345 | 50 250 | 1973 | 129 226 | 1 936 | 1 828 | 95 | 48 402 | |
| 1974/75 | 338 | 48 354 | 1974 | 213 617 | 1 847 | 1 774 | 72 | 46 163 | |

(1) Lait livré aux Laiteries Réunies ; ne comprend pas le lait de consommation domestique du producteur, ni le lait entier réservé à l'affouragement.

(2) Sans les semences ni les déchets et les quantités qui échappent au relevé de l'administration des blés.

(3) Année agricole : du 1er mai au 30 avril.

PRODUCTION DE CÉRÉALES (1) PRISE EN CHARGE PAR LA CONFÉDÉRATION, DEPUIS 1965

Chiffres annuels

| | Quantités | | | | | | | | Valeur | |
|------|-----------|---------|--------|---------|---------|--------|--------|---------|--------|-------------|
| | Froment | | | | | Seigle | Méteil | Total | | |
| | I (2) | II | III | IV | Total | | | | | |
| | Quintaux | | | | | | | | | Milliers F. |
| | 1 | 2 | 3 | 4 | 5 | 6 | 7 | 8 | | 9 |
| 1965 | 70 061 | 1 988 | 49 365 | 31 880 | 161 294 | 36 967 | 58 | 198 319 | 12 693 | |
| 1966 | 66 540 | 236 | 31 658 | 29 641 | 128 075 | 19 957 | — | 148 032 | 9 629 | |
| 1967 | 61 138 | 214 | 166 | 147 137 | 208 655 | 27 732 | — | 236 387 | 14 519 | |
| 1968 | 44 558 | 173 | 255 | 83 051 | 128 037 | 21 216 | 112 | 149 365 | 9 212 | |
| 1969 | 52 761 | 206 | — | 111 947 | 164 914 | 16 746 | — | 181 660 | 11 321 | |
| 1970 | 36 841 | 15 300 | — | 104 801 | 156 942 | 20 137 | — | 177 079 | 11 113 | |
| 1971 | 28 431 | 76 734 | — | 84 801 | 189 966 | 16 922 | — | 206 888 | 14 039 | |
| 1972 | 33 028 | 104 945 | — | 96 285 | 234 258 | 11 622 | — | 245 880 | 16 684 | |
| 1973 | 18 952 | 75 512 | — | 29 056 | 123 520 | 3 770 | — | 127 290 | 8 865 | |
| 1974 | 25 100 | 140 688 | — | 39 677 | 205 465 | 6 305 | — | 211 770 | 18 152 | |
| 1975 | 54 847 | 91 500 | — | 22 701 | 169 048 | 4 169 | — | 173 667 | 16 047 | |

(1) Céréales germées non comprises.

(2) Qualité la meilleure.

PRODUCTION DE CÉRÉALES ⁽¹⁾ PRISE EN CHARGE PAR LA CONFÉDÉRATION,
PAR COMMUNE, EN 1975

Chiffres annuels

| COMMUNE | QUANTITÉ | VALEUR | PRIX MOYEN | DIFFÉRENCE |
|--|----------------|-------------------|--------------|--------------------|
| | (2) | | DU QUINTAL | PAR RAPPORT A LA |
| | Quintaux | Francs | | PRODUCTION DE 1974 |
| | 1 | 2 | 3 | 4 |
| Anières | 5 224 | 465 130 | 89,04 | — 1 154 |
| Bellevue, Genthod | 3 213 | 301 314 | 93,79 | — 1 206 |
| Bernex, Confignon | 11 639 | 1 076 721 | 92,51 | — 3 311 |
| Chêne-Bourg, Chêne- Bougeries, Cologny, Thônex, Vandœuvres | 3 961 | 360 771 | 91,08 | — 765 |
| Choulex | 3 781 | 355 395 | 94,00 | — 306 |
| Collonge-Bellerive | 3 748 | 338 948 | 90,43 | — 319 |
| Corsier | 1 839 | 167 144 | 90,89 | — 28 |
| Grand-Saconnex, ⁽³⁾ | | | | |
| Pregny-Chambésy | 1 405 | 130 475 | 92,85 | — 756 |
| Hermance | 1 786 | 155 950 | 87,33 | — 741 |
| Meinier | 10 710 | 988 603 | 92,30 | — 1 073 |
| Meyrin | 7 319 | 665 390 | 90,91 | — 3 116 |
| Plan-les-Ouates | 5 962 | 558 382 | 93,66 | + 800 |
| Puplinge | 3 597 | 329 375 | 91,57 | — 463 |
| Troinex, Veyrier ⁽⁴⁾ | 8 943 | 803 522 | 89,85 | — 1 331 |
| Versoix | 3 721 | 348 544 | 93,66 | — 1 378 |
| Agglomération | 76 848 | 7 045 664 | 91,68 | —15 147 |
| Aire-la-Ville | 3 140 | 282 863 | 90 08 | — 342 |
| Avully | 2 600 | 231 981 | 89,21 | — 260 |
| Avusy | 5 777 | 523 427 | 90,61 | — 661 |
| Bardonnex | 5 425 | 494 889 | 91,22 | — 804 |
| Cartigny | 4 784 | 435 983 | 91,14 | — 409 |
| Céligny | 4 599 | 434 909 | 94,57 | — 1 336 |
| Chancy | 4 995 | 451 514 | 90,39 | — 54 |
| Collex-Bossy | 7 418 | 673 407 | 90,79 | — 3 308 |
| Dardagny | 3 236 | 295 341 | 91,27 | — 853 |
| Gy | 7 134 | 633 087 | 88,74 | — 1 304 |
| Jussy | 15 672 | 1 463 215 | 93,37 | — 2 499 |
| Laconnex | 4 396 | 397 223 | 90,36 | — 57 |
| Perly-Certoux | 3 869 | 364 038 | 94 09 | + 421 |
| Presinge | 3 998 | 370 874 | 92,76 | — 1 011 |
| Russin | 2 452 | 220 667 | 89,98 | — 826 |
| Satigny ⁽⁵⁾ | 11 745 | 1 069 291 | 91,04 | — 5 613 |
| Soral | 5 571 | 505 771 | 90,79 | — 3 323 |
| Communes rurales | 96 811 | 8 848 480 | 91,40 | —22 239 |
| TOTAL CANTON | 173 659 | 15 894 144 | 91,52 | —37 386 |

(1) Blé et seigle, y compris céréales germées.

(2) Production réservée aux usages familiaux et domestiques non comprise (environ 10 % de la production totale).

(3) Y compris Genève.

(4) Y compris Carouge.

(5) Y compris Vernier.

SURFACE ET RENDEMENT DES VIGNES, SELON L'ESPECE, DEPUIS 1965

Chiffres annuels

| | SURFACE | | | | | | RENDEMENT | | | RAISIN DE TABLE | |
|------|-------------|-------------------------|-------------|-------------------------|---------|-------------------------|-------------|-------------|---------|-----------------|----------|
| | CRUS ROUGES | | CRUS BLANCS | | TOTAL | | MOUT | | | | |
| | TOTAL | dont vignes européennes | TOTAL | dont vignes européennes | TOTAL | dont vignes européennes | Crus rouges | Crus blancs | TOTAL | | |
| | ares | | | | | | hectolitres | | | | quintaux |
| | 1 | 2 | 3 | 4 | 5 | 6 | 7 | 8 | 9 | | 10 |
| 1965 | 36 550 | 18 250 | 64 750 | 61 150 | 101 300 | 79 400 | 36 050 | 88 020 | 124 070 | — | |
| 1966 | 38 670 | 20 570 | 62 330 | 60 130 | 101 000 | 80 700 | 51 550 | 79 950 | 131 500 | — | |
| 1967 | 36 930 | 21 600 | 63 670 | 62 150 | 100 600 | 83 750 | 27 680 | 56 738 | 84 418 | — | |
| 1968 | 37 100 | 22 200 | 63 400 | 62 200 | 100 500 | 84 400 | 35 640 | 88 740 | 124 380 | — | |
| 1969 | 40 100 | 27 400 | 62 600 | 61 500 | 102 700 | 88 900 | 32 145 | 54 250 | 83 395 | — | |
| 1970 | 40 100 | 27 400 | 62 700 | 61 700 | 102 800 | 89 100 | 54 380 | 69 190 | 123 570 | — | |
| 1971 | 38 700 | 28 200 | 64 300 | 63 400 | 103 000 | 91 600 | 33 801 | 79 186 | 112 897 | — | |
| 1972 | 38 800 | 28 450 | 64 550 | 63 700 | 103 350 | 92 150 | 51 152 | 77 827 | 128 979 | — | |
| 1973 | 40 300 | 31 200 | 64 500 | 63 900 | 104 800 | 95 100 | 45 527 | 74 499 | 120 026 | — | |
| 1974 | 41 000 | 32 400 | 64 700 | 64 200 | 105 700 | 96 600 | 34 996 | 49 573 | 84 569 | — | |
| 1975 | 40 800 | 36 300 | 67 000 | 66 700 | 107 800 | 103 000 | 28 674 | 57 458 | 86 132 | — | |

VALEUR ET PRIX MOYEN DE LA VENDANGE, SELON LE CRU, DEPUIS 1965

Chiffres annuels

| | VALEUR TOTALE DU MOUT | | | | | VALEUR DES RAISINS DE TABLE | PRIX MOYEN DE L'HECTOLITRE | | | |
|------|-----------------------|-------------------|--------------------|-------------------|--------|-----------------------------|----------------------------|-------------------|--------------------|-------------------|
| | CRUS ROUGES | | CRUS BLANCS | | TOTAL | | CRUS ROUGES | | CRUS BLANCS | |
| | Vignes européennes | Hybrides P.D. (1) | Vignes européennes | Hybrides P.D. (1) | | | Vignes européennes | Hybrides P.D. (1) | Vignes européennes | Hybrides P.D. (1) |
| | Milliers de Francs | | | | | | Francs | | | |
| | 1 | 2 | 3 | 4 | 5 | | 6 | 7 | 8 | 9 |
| 1965 | 2 317 | 1 560 | 8 490 | 250 | 12 617 | — | 140 | 80 | 100 | 80 |
| 1966 | 5 136 | 2 497 | 11 428 | 311 | 19 372 | — | 178 | 110 | 148 | 110 |
| 1967 | 2 713 | 1 315 | 8 230 | 130 | 12 388 | — | 175 | 108 | 148 | 108 |
| 1968 | 3 827 | 1 555 | 12 921 | 166 | 18 469 | — | 178 | 110 | 148 | 110 |
| 1969 | 4 130 | 1 416 | 9 255 | 132 | 14 933 | — | 203 | 120 | 174 | 120 |
| 1970 | 7 840 | 1 920 | 11 773 | 224 | 21 757 | — | 204 | 120 | 175 | 120 |
| 1971 | 5 856 | 958 | 15 967 | 86 | 22 867 | — | 227 | 120 | 204 | 120 |
| 1972 | 8 988 | 1 370 | 16 483 | 82 | 26 923 | — | 226 | 120 | 214 | 120 |
| 1973 | 11 131 | 1 408 | 21 513 | 60 | 34 112 | — | 314 | 140 | 290 | 140 |
| 1974 | 8 999 | 884 | 14 417 | 17 | 24 317 | — | 314 | 140 | 292 | 138 |
| 1975 | 7 815 | 509 | 16 035 | 17 | 24 376 | — | 316 | 130 | 280 | 130 |

(1) Producteurs directs.

PRODUCTION ET CONSOMMATION D'EAU
DISTRIBUÉE PAR LES SERVICES INDUSTRIELS (1), DEPUIS 1960

Chiffres annuels

| | PRODUCTION | | | | CONSOMMATION | | | | PERTES (4) ET CONSOM- MATIONS DIVERSES |
|------|---------------------------------------|------------------------------|-------------------------|----------------|--|-----------------------|-------------------------------|--------|--|
| | EAU DU LAC | | Eau souter- raine | TOTAL ELEVÉ | EAU ELEVÉE PAR JOUR ET PAR HABITANT (2) | EAU VENDUE | | | |
| | Usine de la Coulou- vrenière | Stations auxi- liaires | | | | Eau tous usages | Eau muni- cipale (3) | TOTAL | |
| | | | Milliers m ³ | | | | | | |
| 1 | 2 | 3 | 4 | 5 | 6 | 7 | 8 | 9 | |
| 1960 | 38 067 | 3 713 | 4 939 | 46 719 | 580,0 | 32 966 | 5 142 | 38 108 | 8 611 |
| 1961 | 40 056 | 3 654 | 6 177 | 49 887 | 604,5 | 37 323 | 5 209 | 42 532 | 7 355 |
| 1962 | 42 391 | 4 838 | 7 921 | 55 150 | 646,6 | 40 854 | 5 069 | 45 923 | 9 227 |
| 1963 | 44 641 | 4 291 | 5 973 | 54 905 | 620,9 | 39 865 | 4 645 | 44 510 | 10 395 |
| 1964 | 47 062 | 5 275 | 6 024 | 58 361 | 637,4 | 40 811 | 5 096 | 45 907 | 12 454 |
| 1965 | 46 720 | 4 326 | 3 898 | 54 944 | 587,3 | 39 243 | 4 948 | 44 191 | 10 753 |
| 1966 | 47 311 | 4 401 | 4 401 | 56 113 | 587,1 | 41 344 | 4 633 | 45 977 | 10 136 |
| 1967 | 48 294 | 4 523 | 4 071 | 56 888 | 580,4 | 41 394 | 4 588 | 45 982 | 10 906 |
| 1968 | 47 803 | 4 262 | 4 627 | 56 692 | 563,8 | 41 855 | 4 346 | 46 201 | 10 491 |
| 1969 | 50 703 | 3 401 | 3 302 | 57 406 | 560,1 | 42 457 | 4 616 | 47 073 | 10 333 |
| 1970 | 50 226 | 4 306 | 3 401 | 57 933 | 555,4 | 49 187 | 3 406 | 52 593 | 5 340 |
| 1971 | 51 972 | 4 798 | 3 692 | 60 462 | 573,7 | 46 781 | 4 159 | 50 940 | 9 522 |
| 1972 | 55 547 | 4 493 | 714 | 60 754 | 570,6 | 47 136 | 4 143 | 51 279 | 9 475 |
| 1973 | 55 779 | 4 418 | 314 | 60 511 | 565,8 | 46 609 | 4 052 | 50 661 | 9 850 |
| 1974 | 54 772 | 5 853 | 355 | 60 980 | 566,3 | 47 331 | 3 928 | 51 259 | 9 721 |
| 1975 | 54 961 | 5 116 | 828 | 60 905 | 564,3 | 50 366 | * | 50 366 | 10 539 |

PRODUCTION ET CONSOMMATION D'EAU DISTRIBUÉE PAR LA SOCIÉTÉ DES EAUX DE L'ARVE,
DEPUIS 1960

Totaux annuels

Unité : Millier m³

| | PRODUC- TION (eau élevée) | CONSOM- MATION ENRE- GISTRÉE | (5) | PRODUC- TION (eau élevée) | CONSOM- MATION ENRE- GISTRÉE | (5) | PRODUC- TION (eau élevée) | CONSOM- MATION ENRE- GISTRÉE |
|---------|---------------------------------|---------------------------------------|---------|---------------------------------|---------------------------------------|---------|---------------------------------|---------------------------------------|
| | 1 | 2 | | 1 | 2 | | 1 | 2 |
| (5) | | | (5) | | | (5) | | |
| 1960/61 | 4 703 | 3 584 | 1965/66 | 6 050 | 4 730 | 1970/71 | 6 658 | 5 454 |
| 1961/62 | 5 319 | 3 978 | 1966/67 | 6 547 | 5 125 | 1971/72 | 7 091 | 5 963 |
| 1962/63 | 6 135 | * | 1967/68 | 6 133 | 5 630 | 1972/73 | 6 724 | 6 040 |
| 1963/64 | 5 733 | 3 747 | 1968/69 | 6 052 | 5 183 | 1973/74 | 6 734 | 5 710 |
| 1964/65 | 5 905 | 4 100 | 1969/70 | 6 405 | 5 385 | 1974/75 | 7 103 | 5 820 |
| | | | | | | 1975/76 | 7 336 | 5 922 |

(1) Les arrondissements desservis par les Services industriels, distincts pour l'eau, l'électricité et le gaz, ne correspondent pas au territoire du canton.

(2) Calculée selon la formule : Eau élevée par jour et par habitant = $\frac{\text{Total élevée}}{\text{Nombre estimé de consommateurs} \times 365 \text{ jours}}$
(Nombre estimé de consommateurs = Population résidente moyenne \times 0,88)(3) Genève et Carouge. (4) Consommation SIG, purges, vidanges des réservoirs, fuites et ruptures, eau non contrôlée. (5) Du 1^{er} mai au 30 avril.

**PRODUCTION ET CONSOMMATION D'ÉLECTRICITÉ
FOURNIE PAR LES SERVICES INDUSTRIELS ⁽¹⁾, DEPUIS 1960**

Totaux annuels

Unité: Millier kWh

| | PRODUCTION ET ACHATS | | | CONSOMMATION ET FOURNITURES | | | | | | | FOURNITURES A D'AUTRES RESEAUX |
|------|-----------------------------------|------------------------------------|-----------|---|-----------------------------------|------------------------------|---------------------|--|---|---------------------------|---|
| | PRO- DUCTION GENE- VOISE | ACHATS A D'AUTRES RESEAUX | TOTAL | RESEAU GENEVOIS | | | | | | TOTAL | |
| | | | | Abonnés de moins de 500 000 kWh | Grande Industrie et CERN | Tramways et trolleybus | Eclairage public | Chaudières à électrodes et électriques | Pertes, consom. propre des SIG et consom. diverses | | |
| (2) | (3) | (4) | 4 | (5) | 6 | 7 | 8 | 9 | 10 | 11 | |
| 1960 | 458 327 | 209 628 | 667 955 | 411 261 | 128 169 | 12 022 | 11 216 | 12 311 | 73 147 | 648 671 | 19 284 |
| 1961 | 433 626 | 275 134 | 708 760 | 428 624 | 155 235 | 11 327 | 11 327 | 15 107 | 79 167 | 701 482 | 7 278 |
| 1962 | 419 484 | 350 116 | 769 600 | 459 732 | 176 221 | 13 120 | 11 647 | 8 844 | 86 463 | 756 027 | 13 573 |
| 1963 | 433 694 | 381 136 | 814 830 | 483 047 | 197 396 | 13 497 | 11 911 | 7 300 | 93 864 | 807 015 | 7 815 |
| 1964 | 343 061 | 519 901 | 862 962 | 517 914 | 214 307 | 13 720 | 12 355 | 2 634 | 100 294 | 861 224 | 1 738 |
| 1965 | 427 288 | 508 962 | 936 250 | 534 395 | 247 565 | 14 601 | 12 660 | 5 161 | 105 525 | 919 907 | 16 343 |
| 1966 | 464 232 | 515 730 | 979 962 | 548 069 | 251 040 | 15 084 | 13 063 | 10 460 | 111 016 | 948 732 | 31 230 |
| 1967 | 451 892 | 638 109 | 1 090 001 | 597 344 | 298 531 | 15 170 | 13 531 | 14 625 | 117 898 | 1 057 099 | 32 902 |
| 1968 | 464 465 | 669 800 | 1 134 265 | 617 895 | 334 138 | 15 537 | 14 475 | 9 190 | 123 934 | 1 115 169 | 19 096 |
| 1969 | 418 245 | 807 153 | 1 225 398 | 651 680 | 390 771 | 14 139 | 16 122 | 7 869 | 131 833 | 1 212 414 | 12 984 |
| 1970 | 491 866 | 784 762 | 1 276 628 | 665 239 | 416 332 | 15 340 | 16 856 | 7 505 | 139 648 | 1 260 920 | 15 708 |
| 1971 | 366 707 | 987 598 | 1 354 305 | 795 847 ⁽⁸⁾ | 359 528 ⁽⁸⁾ | 13 564 | 17 961 | 12 425 | 145 528 | 1 344 853 | 9 452 |
| 1972 | 313 111 | 1 121 903 | 1 435 014 | 824 347 | 401 707 | 14 358 | 18 718 | 14 113 | 156 920 | 1 430 163 | 4 851 |
| 1973 | 377 100 | 1 139 366 | 1 516 466 | 888 038 | 427 847 | 14 418 | 19 485 | 2 181 | 162 268 | 1 514 237 | 2 229 |
| 1974 | 403 797 | 1 180 040 | 1 583 837 | 934 416 | 444 104 | 14 664 | 20 065 | 2 235 | 159 488 | 1 574 972 | 8 865 |
| 1975 | 438 616 | 1 079 633 | 1 518 249 | 1 035 253 | 407 700 | 15 042 | 19 440 | 745 | 106 742 | 1 584 922 ⁽¹⁰⁾ | 5 590 |

PRODUCTION D'ÉLECTRICITÉ DE L'USINE CHANCY-POUGNY ⁽⁷⁾ DEPUIS 1960

Totaux annuels

Unité: millier kWh

| | PRODUCTION VENDUE AU RÉSEAU FRANÇAIS | PRODUCTION VENDUE AU RÉSEAU SUISSE (SIG) | PRODUCTION VENDUE AU RÉSEAU SUISSE (SIG) | PRODUCTION VENDUE AU RÉSEAU SUISSE (SIG) |
|------|---|---|---|---|
| | 1 | 2 | | |
| | | (8) | (9) | (9) |
| 1960 | 64 044 | 152 702 | 1965 | 205 754 |
| 1961 | 63 031 | 137 901 | 1966 | 223 202 |
| 1962 | 59 044 | 135 022 | 1967 | 207 392 |
| 1963 | 64 786 | 135 882 | 1968 | 209 798 |
| 1964 | 53 335 | 109 771 | 1969 | 192 062 |
| | | | | 1970 |
| | | | | 1971 |
| | | | | 1972 |
| | | | | 1973 |
| | | | | 1974 |
| | | | | 1975 |
| | | | | 200 930 |

(1) Voir note 1 p. 129. (2) Usine de la Coulouvrenière (jusqu'au 10.10.61) et usine de Verbois. (3) Energie-Ouest-Suisse, usine de Chancy-Pougny, Elektrizitäts-Gesellschaft Laufenburg, achats à l'Industrie, Aare-Tessin-Elektrizität (jusqu'en 1969), usine des Cheneviars (depuis 1966), Electricité de France (depuis 1967) et Entreprises électriques fribourgeoises (depuis 1972). (4) Ce total correspond également au total des colonnes 10 et 11. (5) Abonnés consommant plus de 500 000 kWh par an. (6) A partir de 1971, une partie de la consommation qui figurait dans la colonne 5 passe dans la colonne 4; la rubrique « grande industrie » comprend exclusivement la consommation des entreprises industrielles au sens de la loi sur le travail. (7) Société franco-suisse; usine implantée à cheval sur les deux pays. (8) De 1960 à 1964, livraisons au réseau suisse durant 9 mois par an (sauf juin, juillet et août). (9) A partir de 1965, la totalité de la production est livrée aux services industriels. (10) A partir du 1^{er} octobre 1975, la fourniture d'énergie électrique au CERN fait l'objet d'une convention entre la S.A. l'Energie de l'Ouest Suisse (EOS) et le CERN; qui de ce fait n'est plus rattaché au réseau genevois.

CONSUMMATION DE GAZ FOURNI PAR LES SERVICES INDUSTRIELS, (1) DEPUIS 1960

Totaux annuels

| | GAZ DE VILLE (2) | | | | | | | GAZ NATUREL (5) | CONSOMMATION TOTALE |
|------|----------------------|------------------------|---------------------|---------------|---------|--|----------------------|--------------------|------------------------|
| | GAZ VENDU (3) | | | | | PERTES ET CONSOMMATIONS DIVERSES (4) | | | |
| | Chauffage | Ménage et artisanat | Grande industrie | Eau chaude | TOTAL | | Par abonné | | |
| | Milliers de thermies | | | | | Thermies | Milliers de thermies | | |
| | 1 | 2 | 3 | 4 | 5 | 6 | 7 | 8 | 9 |
| 1960 | 30 099 | 73 658 | 3 615 | 6 720 | 114 092 | 1 669 | 8 029 | . | 122 121 |
| 1961 | 31 341 | 73 522 | 3 352 | 7 547 | 115 762 | 1 693 | 8 309 | . | 124 071 |
| 1962 | 44 143 | 74 795 | 3 625 | 8 908 | 131 471 | 1 907 | 10 506 | . | 141 977 |
| 1963 | 48 861 | 76 419 | 3 911 | 9 910 | 139 101 | 1 992 | 11 231 | . | 150 332 |
| 1964 | 50 372 | 73 559 | 4 429 | 10 343 | 138 703 | 1 961 | 8 818 | . | 147 521 |
| 1965 | 56 401 | 73 643 | 4 345 | 11 593 | 145 982 | 2 035 | 9 819 | . | 155 801 |
| 1966 | 50 434 | 70 364 | 4 540 | 11 356 | 136 694 | 1 863 | 12 006 | . | 148 700 |
| 1967 | 59 222 | 74 171 | 4 822 | 12 160 | 150 375 | 1 999 | 12 026 | . | 162 401 |
| 1968 | 66 327 | 77 198 | 5 213 | 12 087 | 160 825 | 2 144 | 8 323 | . | 169 148 |
| 1969 | 65 515 | 71 362 | 5 660 | 10 417 | 152 954 | 2 042 | 13 895 | . | 166 849 |
| 1970 | 71 914 | 70 747 | 5 368 | 10 202 | 158 231 | 2 111 | 14 733 | . | 172 964 |
| 1971 | 75 872 | 71 593 | 6 371 | 10 311 | 164 147 | 2 194 | 11 664 | . | 175 811 |
| 1972 | 79 942 | 71 191 | 6 956 | 9 868 | 167 957 | 2 237 | 12 483 | . | 180 440 |
| 1973 | 92 090 | 71 077 | 6 972 | 9 624 | 179 763 | 2 397 | 12 959 | . | 192 722 |
| 1974 | 92 007 | 72 290 | 6 593 | 10 302 | 181 192 | 2 442 | 5 563 | 28 296 | 215 051 |
| 1975 | 98 460 | 69 333 | 5 570 | 9 482 | 182 845 | 2 535 | 23 038 | 134 930 | 340 813 |

ABONNEMENTS AUX SERVICES INDUSTRIELS, (1) DEPUIS 1960

Situation au 31 décembre

Unité : Nombre

| | EAU | ÉLECTRICITÉ | GAZ | | EAU | ÉLECTRICITÉ | GAZ |
|------|--------|-------------|--------|------|--------|-------------|--------|
| | 1 | 2 | 3 | | 1 | 2 | 3 |
| 1960 | 20 845 | 161 186 | 68 346 | 1970 | 25 305 | 194 445 | 74 971 |
| 1961 | 21 395 | 165 023 | 68 366 | 1971 | 25 767 | 194 932 | 74 822 |
| 1962 | 21 932 | 171 291 | 68 929 | 1972 | 26 450 | 194 407 | 75 082 |
| 1963 | 22 381 | 177 954 | 69 831 | 1973 | 26 582 | 195 048 | 74 996 |
| 1964 | 22 929 | 182 148 | 70 723 | 1974 | 26 975 | 197 383 | 74 207 |
| 1965 | 23 196 | 186 605 | 71 740 | 1975 | 27 371 | 198 505 | 72 114 |
| 1966 | 23 557 | 184 343 | 73 382 | | | | |
| 1967 | 23 950 | 189 769 | 75 214 | | | | |
| 1968 | 24 393 | 193 832 | 75 000 | | | | |
| 1969 | 24 862 | 194 857 | 74 922 | | | | |

(1) Voir note 1 p. 129. (2) Gaz de houille et de gazogènes (jusqu'en 1967), gaz à l'eau carburé (jusqu'en 1964), gaz de craquage d'essence (de 1964 à 1974) et craquage de gaz naturel (dès le 6.9.1974). (3) Consommation au compteur. (4) Consommation usine et réseau, gaz non enregistré, consommation non ventilée en raison du décalage des relevés d'index. (5) Utilisé en l'état par la centrale de chauffage à distance dès le 27.9.1974, en remplacement du mazout lourd.

CONSUMATION DE CARBURANTS A L'AÉROPORT DE COINTRIN, DEPUIS 1960

Totaux annuels

Unité: Milliers de litres

| | ESSENCE | KÉROSENE | TOTAL | | ESSENCE | KÉROSENE | TOTAL |
|------|---------|----------|---------|------|---------|----------|---------|
| | 1 | 2 | 3 | | 1 | 2 | 3 |
| 1960 | 18 607 | 17 726 | 36 333 | 1968 | 2 662 | 152 475 | 155 137 |
| 1961 | 15 246 | 42 811 | 58 057 | 1969 | 1 753 | 178 248 | 180 001 |
| 1962 | 7 197 | 58 847 | 66 044 | 1970 | 1 453 | 222 398 | 223 851 |
| 1963 | 6 398 | 72 205 | 78 603 | 1971 | 1 202 | 227 715 | 228 917 |
| 1964 | 5 153 | 79 853 | 85 006 | 1972 | 935 | 278 303 | 279 238 |
| 1965 | 5 523 | 92 949 | 98 472 | 1973 | 1 028 | 275 480 | 276 508 |
| 1966 | 5 642 | 108 674 | 114 316 | 1974 | 977 | 272 246 | 273 223 |
| 1967 | 3 537 | 130 336 | 133 873 | 1975 | 1 018 | 277 575 | 278 593 |

Milliers de litres

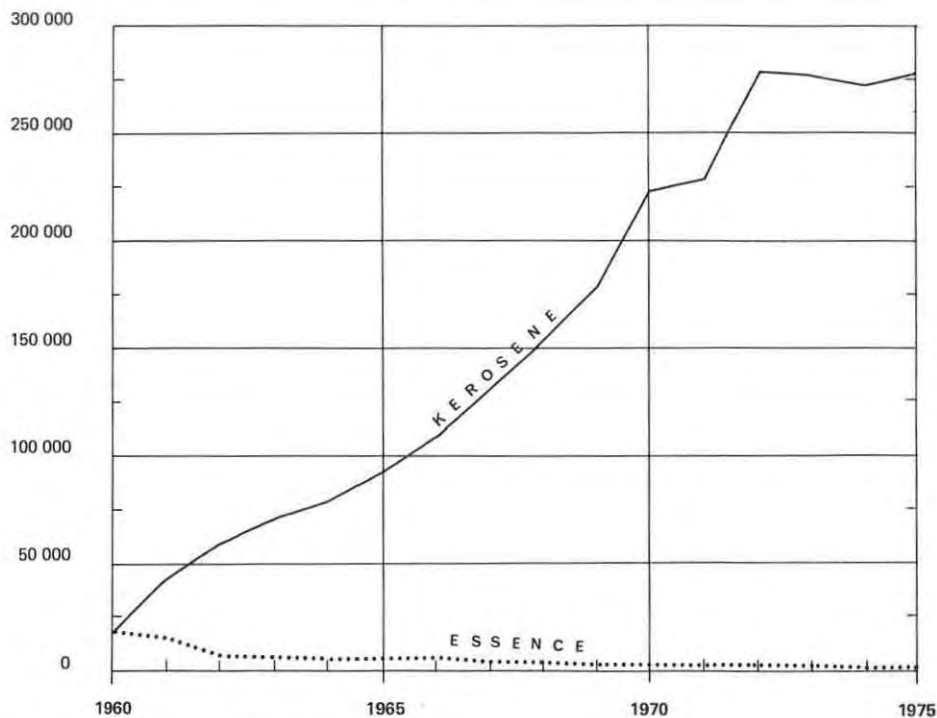

Construction et logement

| | |
|---|-----|
| Bâtiments et logements existants | 135 |
| Mouvement de la construction | 140 |
| Autorisations de construire, constructions terminées: | |
| Genre de bâtiments | 142 |
| Logements | 144 |
| Volume de la construction | 150 |
| Dépenses de construction | 151 |
| Logements vacants | 152 |
| Demande de logements | 153 |

REMARQUES

Des données relatives aux **logements** apparaissent dans deux séries de tableaux distinctes:

– les tableaux des pages 135 à 137 présentent les résultats du recensement fédéral du 1^{er} décembre 1970 et renseignent sur le nombre de logements existants, la structure et l'équipement des logements habités à cette date;

– tous les autres tableaux proviennent de la statistique progressive cantonale, qui permet de déterminer le nombre de logements existants à la fin de chaque année, à partir d'informations connues sur le mouvement de la construction (constructions nouvelles, transformations, démolitions).

Pour établir ses chiffres, le service cantonal de statistique exploite les données des requêtes et autorisations enregistrées à la police des constructions. En outre, des visites de chantier lui permettent de suivre l'avancement des travaux et de connaître chaque mois le nombre d'immeubles achevés. En revanche, non seulement les modifications apportées aux plans initiaux ou intervenues en cours de construction (requêtes complémentaires) lui échappent en partie, mais surtout les changements d'affectation de logements existants ne sont enregistrés que depuis 1973. Estimés avant cette date à plusieurs centaines par année, principalement en ville de Genève, ces derniers font désormais l'objet d'une statistique élaborée par le service cantonal du logement, à partir d'informations du Contrôle de l'habitant et de la police des constructions.

Contrairement aux précédents, le recensement fédéral de 1970 a tenté, pour la première fois, de dénombrer l'ensemble des logements existants, habités ou non au 1^{er} décembre. La comparaison des deux séries de chiffres fait apparaître dans la statistique progressive un excédent total de 7 001 logements (5,3%) au 1^{er} décembre 1970 par rapport aux résultats du recensement fédéral.

Les écarts observés divergent selon le genre de commune:

– les résultats du recensement sont supérieurs à ceux de la statistique progressive dans des communes essentiellement rurales ou résidentielles. La différence s'explique, en partie du moins, par la prolifération de petites résidences secondaires, enregistrées à l'origine comme bâtiments accessoires (baraques de jardin notamment), qui se sont progressivement transformées et équipées en vue de l'habitation, sans que leur propriétaire en sollicite l'autorisation;

– les résultats du recensement sont inférieurs à ceux de la statistique progressive, principalement dans la ville de Genève et, dans une moindre mesure, quelques communes de l'agglomération. Cela résulte, comme on l'a vu plus haut, des nombreuses transformations de logements en locaux commerciaux qui échappaient alors au service cantonal de statistique.

Il convient également de tenir compte des lacunes inhérentes à tout recensement. Sans qu'il soit possible d'estimer la marge d'erreur correspondant aux logements non recensés, on peut admettre que les chiffres sont au-dessous de la réalité. Enfin, certaines différences de définition entre les critères du recensement et ceux de la statistique progressive entraînent des écarts entre les deux dénombrements; c'est par exemple le cas en ce qui concerne la prise en considération des logements pour saisonniers dans des pavillons ou des baraquements.

Les éléments dont on dispose actuellement ne permettent pas de réduire l'écart entre les deux sources, mais de le stabiliser dans une certaine mesure en tenant compte des logements qui ont changé d'affectation depuis 1973. Ainsi, à partir de cette date, ils sont exclus de l'effectif des logements existants indiqué dans les tableaux issus de la statistique progressive.

**BATIMENTS AVEC LOGEMENTS, SELON LE GENRE ET L'ÉPOQUE DE LA CONSTRUCTION,
ET LOGEMENTS RECENSÉS, PAR COMMUNE, EN 1970⁽¹⁾**

Situation au 1er décembre

Unité: Nombre

| COMMUNES | BATIMENTS AVEC LOGEMENTS EXISTANTS (2) | | | | | | | | LOGEMENTS EXISTANTS (2) | |
|-------------------------|--|--------------------------|---------------------------------|---------------|---------------|---------------------------|----------------|--------------|-------------------------|------------------|
| | Genre de bâtiment | | | | | Époque de la construction | | | TOTAL | dont (4) occupés |
| | Maisons à un logement | Maisons à deux logements | Autres (3) bâtiments avec logts | Total | dont occupés | Avant 1947 | De 1947 à 1960 | Depuis 1960 | | |
| | 1 | 2 | 3 | 4 | 5 | 6 | 7 | 8 | 9 | 10 |
| Genève | 1 131 | 182 | 5 450 | 6 763 | 6 720 | 4 753 | 1 298 | 712 | 77 804 | 75 694 |
| Anières | 205 | 20 | 66 | 291 | 208 | 186 | 49 | 56 | 385 | 288 |
| Bellevue | 102 | 16 | 30 | 148 | 146 | 100 | 25 | 23 | 191 | 186 |
| Bernex | 284 | 40 | 213 | 537 | 503 | 259 | 59 | 219 | 1 077 | 1 047 |
| Carouge | 103 | 51 | 669 | 823 | 812 | 560 | 146 | 117 | 5 743 | 5 672 |
| Chêne-Bougeries | 730 | 82 | 261 | 1 073 | 1 043 | 724 | 214 | 135 | 2 951 | 2 883 |
| Chêne-Bourg | 249 | 63 | 249 | 561 | 544 | 358 | 149 | 54 | 2 246 | 2 196 |
| Choulex | 109 | 11 | 46 | 166 | 144 | 123 | 22 | 21 | 205 | 180 |
| Collonge-Bellerive | 730 | 63 | 135 | 928 | 794 | 518 | 180 | 230 | 1 199 | 1 054 |
| Cologny | 431 | 55 | 41 | 527 | 483 | 284 | 154 | 89 | 643 | 599 |
| Confignon | 249 | 23 | 55 | 327 | 314 | 133 | 48 | 146 | 472 | 454 |
| Corsier | 146 | 11 | 41 | 198 | 159 | 118 | 24 | 56 | 326 | 280 |
| Genthod | 191 | 28 | 51 | 270 | 243 | 169 | 70 | 31 | 388 | 347 |
| Grand-Saconnex | 368 | 55 | 162 | 585 | 560 | 246 | 213 | 126 | 2 447 | 2 354 |
| Hernance | 124 | 16 | 32 | 172 | 135 | 144 | 11 | 17 | 216 | 179 |
| Lancy | 730 | 117 | 455 | 1 302 | 1 277 | 797 | 242 | 263 | 7 094 | 6 978 |
| Meinier | 84 | 18 | 77 | 179 | 169 | 112 | 16 | 51 | 439 | 409 |
| Meyrin | 408 | 60 | 361 | 829 | 798 | 368 | 154 | 307 | 4 708 | 4 610 |
| Onex | 348 | 31 | 246 | 625 | 610 | 218 | 152 | 255 | 4 582 | 4 532 |
| Plan-les-Ouates | 394 | 72 | 169 | 635 | 604 | 392 | 132 | 111 | 1 133 | 1 093 |
| Pregny-Chambésy | 312 | 73 | 68 | 453 | 426 | 258 | 131 | 64 | 688 | 652 |
| Puplinge | 64 | 13 | 34 | 111 | 107 | 65 | 11 | 35 | 199 | 194 |
| Thônex | 564 | 50 | 169 | 783 | 748 | 312 | 182 | 289 | 2 444 | 2 359 |
| Troinex | 149 | 28 | 61 | 238 | 230 | 160 | 36 | 42 | 340 | 332 |
| Vandoeuvres | 291 | 25 | 35 | 351 | 348 | 206 | 73 | 72 | 415 | 411 |
| Vernier | 808 | 129 | 443 | 1 380 | 1 364 | 637 | 389 | 354 | 7 632 | 7 527 |
| Versoix | 437 | 61 | 244 | 742 | 694 | 462 | 140 | 140 | 1 879 | 1 805 |
| Veyrier | 636 | 67 | 125 | 828 | 820 | 339 | 178 | 311 | 1 308 | 1 285 |
| Agglomération | 10 377 | 1 460 | 9 988 | 21 825 | 21 003 | 13 001 | 4 498 | 4 326 | 129 154 | 125 600 |
| Aire-la-Ville | 39 | 7 | 14 | 60 | 54 | 46 | 7 | 7 | 77 | 70 |
| Avully | 81 | 6 | 60 | 147 | 138 | 79 | 24 | 44 | 339 | 323 |
| Avusy | 77 | 11 | 46 | 134 | 133 | 102 | 8 | 24 | 152 | 150 |
| Bardonnex | 89 | 16 | 94 | 199 | 183 | 166 | 10 | 23 | 392 | 369 |
| Cartigny | 80 | 9 | 42 | 131 | 118 | 109 | 9 | 13 | 155 | 140 |
| Céligny | 85 | 12 | 46 | 143 | 114 | 123 | 10 | 10 | 189 | 151 |
| Chancy | 46 | 1 | 47 | 94 | 87 | 78 | 6 | 10 | 134 | 127 |
| Collèx-Bossy | 65 | 13 | 60 | 138 | 124 | 112 | 9 | 17 | 180 | 165 |
| Dardagny | 55 | 13 | 74 | 142 | 137 | 118 | 15 | 9 | 236 | 230 |
| Gy | 25 | 1 | 25 | 51 | 43 | 39 | - | 12 | 57 | 49 |
| Jussy | 88 | 19 | 78 | 185 | 169 | 149 | 11 | 25 | 241 | 221 |
| Lacornex | 43 | 5 | 28 | 76 | 68 | 61 | 3 | 12 | 84 | 72 |
| Perly-Certoux | 76 | 14 | 60 | 150 | 146 | 72 | 18 | 60 | 314 | 292 |
| Presinge | 35 | 4 | 52 | 91 | 83 | 72 | 3 | 16 | 133 | 122 |
| Russin | 55 | 11 | 24 | 90 | 88 | 71 | 2 | 17 | 122 | 119 |
| Satigny | 141 | 43 | 201 | 385 | 369 | 296 | 37 | 52 | 637 | 598 |
| Soral | 40 | 5 | 37 | 82 | 78 | 68 | 3 | 11 | 104 | 99 |
| Communes rurales | 1 120 | 190 | 988 | 2 298 | 2 132 | 1 761 | 175 | 362 | 3 546 | 3 297 |
| TOTAL | 11 497 | 1 650 | 10 976 | 24 123 | 23 135 | 14 762 | 4 673 | 4 688 | 132 700 | 128 897 |

(1) Résultats du recensement fédéral; voir remarques p. 133 et 134.

(2) Non compris les bâtiments ou logements des ménages collectifs ni les roulottes, caravanes, bateaux habitables et habitations de fortune.

(3) Maisons d'habitation de 3 logements et plus, immeubles mixtes, bâtiments industriels ou commerciaux comprenant au moins un logement de service.

(4) La différence entre les col. 9 et 10 est due aux résidences secondaires ainsi qu'aux logements non habités au 1er décembre (logements vacants ou non habités pour cause d'absence provisoire, ainsi que les logements momentanément inutilisés mais déjà loués ou vendus pour plus tard).

LOGEMENTS OCCUPÉS⁽¹⁾; SELON LE GENRE DE BATIMENT, LA CATEGORIE DE PROPRIÉTAIRE
ET LE STATUT D'OCCUPATION DU LOGEMENT, PAR COMMUNE, EN 1970⁽²⁾

Situation au 1er décembre

Unité: Nombre

| COMMUNES | GENRE DE BATIMENT | | | | CATEGORIE DE PROPRIÉTAIRE (4) | | | STATUT D'OCCUPATION(5) | | |
|-------------------------|-----------------------|--------------------------|--------------------------------|----------------|-------------------------------|-----------------------|------------------------|-----------------------------------|--------------------------------------|----------------------------------|
| | Maisons à un logement | Maisons à deux logements | Autres(3) bâtiments avec logts | Total | Personnes physiques | Sociétés et coopérat. | Conféd. Canton Commune | Logts occupés par le propriétaire | Logts occupés par un locat. ou coop. | Logements de service et gratuits |
| | Nombre de logements | | | | | | | | | |
| | 1 | 2 | 3 | 4 | 5 | 6 | 7 | 8 | 9 | 10 |
| Genève | 1 104 | 344 | 74 246 | 75 694 | 13 526 | 53 351 | 4 585 | 1 486 | 72 683 | 1 515 |
| Anières | 135 | 36 | 117 | 288 | 219 | 29 | 33 | 127 | 132 | 29 |
| Bellevue | 100 | 31 | 55 | 186 | 152 | 11 | 22 | 80 | 87 | 18 |
| Bernex | 269 | 79 | 699 | 1 047 | 655 | 361 | 29 | 373 | 633 | 34 |
| Carouge | 101 | 99 | 5 472 | 5 672 | 1 712 | 2 593 | 225 | 219 | 5 338 | 113 |
| Chêne-Bougeries | 704 | 160 | 2 019 | 2 883 | 1 314 | 1 292 | 147 | 640 | 2 175 | 67 |
| Chêne-Bourg | 233 | 122 | 1 841 | 2 196 | 930 | 1 061 | 59 | 284 | 1 858 | 52 |
| Choulex | 90 | 21 | 69 | 180 | 161 | 15 | 3 | 102 | 62 | 14 |
| Collonge-Bellerive | 603 | 119 | 332 | 1 054 | 884 | 159 | 4 | 537 | 465 | 52 |
| Cologny | 386 | 110 | 103 | 599 | 504 | 46 | 43 | 323 | 204 | 70 |
| Confignon | 237 | 45 | 172 | 454 | 366 | 70 | 17 | 218 | 221 | 15 |
| Corsier | 108 | 17 | 155 | 280 | 151 | 121 | 5 | 95 | 165 | 19 |
| Genthod | 166 | 53 | 128 | 347 | 260 | 55 | 26 | 143 | 169 | 34 |
| Grand-Saconnex | 345 | 100 | 1 909 | 2 354 | 575 | 1 198 | 63 | 353 | 1 933 | 66 |
| Hermance | 90 | 32 | 57 | 179 | 163 | 4 | 11 | 70 | 81 | 27 |
| Lancy | 711 | 227 | 6 040 | 6 978 | 1 511 | 3 775 | 740 | 717 | 6 159 | 102 |
| Meimier | 75 | 30 | 304 | 409 | 206 | 182 | 20 | 113 | 278 | 14 |
| Meyrin | 384 | 115 | 4 111 | 4 610 | 773 | 3 481 | 50 | 397 | 4 142 | 65 |
| Onex | 333 | 62 | 4 137 | 4 532 | 716 | 2 189 | 122 | 393 | 4 100 | 39 |
| Plan-les-Obates | 374 | 140 | 579 | 1 093 | 744 | 118 | 4 | 450 | 590 | 53 |
| Pregny-Chambésy | 288 | 140 | 224 | 652 | 510 | 39 | 96 | 284 | 306 | 60 |
| Puplinge | 61 | 25 | 108 | 194 | 106 | 45 | 43 | 70 | 112 | 12 |
| Thônex | 543 | 91 | 1 725 | 2 359 | 865 | 1 286 | 121 | 579 | 1 708 | 71 |
| Troinex | 147 | 56 | 129 | 332 | 254 | 7 | 70 | 165 | 146 | 16 |
| Vandoeuvres | 288 | 49 | 74 | 411 | 364 | 17 | 17 | 239 | 144 | 27 |
| Vernier | 795 | 237 | 6 495 | 7 527 | 1 389 | 3 572 | 241 | 807 | 6 628 | 87 |
| Versoix | 398 | 119 | 1 288 | 1 805 | 835 | 797 | 51 | 476 | 1 251 | 76 |
| Veyrier | 628 | 130 | 527 | 1 285 | 892 | 269 | 100 | 593 | 631 | 59 |
| Agglomération | 9 696 | 2 789 | 113 115 | 125 600 | 30 737 | 76 143 | 6 947 | 10 333 | 112 401 | 2 806 |
| Aire-la-Ville | 33 | 12 | 25 | 70 | 66 | — | 2 | 39 | 25 | 6 |
| Avully | 75 | 10 | 238 | 323 | 172 | 102 | 48 | 55 | 253 | 14 |
| Avusy | 77 | 21 | 52 | 150 | 140 | 2 | 6 | 98 | 39 | 13 |
| Bardonnex | 74 | 32 | 263 | 369 | 216 | 108 | 44 | 116 | 224 | 26 |
| Cartigny | 71 | 16 | 53 | 140 | 136 | 1 | 1 | 85 | 49 | 6 |
| Céligny | 60 | 23 | 68 | 151 | 124 | 16 | 10 | 52 | 72 | 25 |
| Chaney | 43 | 2 | 82 | 127 | 85 | 18 | 23 | 51 | 61 | 12 |
| Collex-Bossy | 56 | 26 | 83 | 165 | 153 | 3 | 7 | 84 | 62 | 19 |
| Dardagny | 52 | 25 | 153 | 230 | 166 | 36 | 27 | 71 | 118 | 37 |
| Gy | 21 | 2 | 26 | 49 | 40 | 2 | 7 | 25 | 18 | 5 |
| Jussy | 76 | 36 | 109 | 221 | 202 | 1 | 15 | 117 | 65 | 33 |
| Lacconnex | 38 | 8 | 26 | 72 | 68 | 1 | 2 | 44 | 18 | 8 |
| Perly-Certoux | 74 | 28 | 190 | 292 | 181 | 65 | 18 | 89 | 176 | 26 |
| Presinge | 30 | 6 | 86 | 122 | 79 | 2 | 37 | 46 | 63 | 8 |
| Russin | 54 | 22 | 43 | 119 | 91 | — | 28 | 44 | 52 | 23 |
| Satigny | 131 | 82 | 385 | 598 | 465 | 106 | 24 | 174 | 318 | 98 |
| Soral | 38 | 10 | 51 | 99 | 86 | 2 | 11 | 48 | 41 | 10 |
| Communes rurales | 1 003 | 361 | 1 933 | 3 297 | 2 470 | 465 | 310 | 1 238 | 1 654 | 369 |
| TOTAL | 10 699 | 3 150 | 115 048 | 128 897 | 33 207 | 76 608 | 7 257 | 11 571 | 114 055 | 3 175 |

(1) Ne concerne que les logements habités au 1er décembre. Voir notes 2 et 4, p. 135.

(2) Résultats du recensement fédéral.

(3) Voir note 3, p. 135.

(4) La différence entre le total des col. 5 à 7 et la col. 4 est due aux logements appartenant à des fondations ainsi qu'à des institutions ou états étrangers.

(5) Non compris les logements occupés en vertu d'un bail à ferme.

LOGEMENTS OCCUPÉS ⁽¹⁾, SELON LE NOMBRE DE PIÈCES ⁽²⁾, ET LA DENSITÉ D'OCCUPATION,
PAR COMMUNE, EN 1970 ⁽³⁾

Situation au 1er décembre

Unité : Nombre

| COMMUNES | LOGEMENTS OCCUPÉS DE . . . PIÈCES | | | | | LOGEMENTS DE . . . PERSONNES PAR PIÈCE HABITABLE | | | | OCCU- PANT par pièce habitable |
|-------------------------|-----------------------------------|---------------|---------------|---------------|---------------|---|----------------|----------------|-----------------|---|
| | 1 | 2 | 3 | 4 | 5 et plus | 0,50 et moins | 0,51 - 1,00 | 1,01 - 2,00 | 2,01 et plus | |
| | 1 | 2 | 3 | 4 | 5 | 6 | 7 | 8 | 9 | |
| Genève | 19 165 | 26 403 | 17 957 | 7 049 | 5 120 | 15 840 | 42 452 | 16 152 | 1 250 | 0,90 |
| Anières | 9 | 37 | 68 | 61 | 113 | 120 | 135 | 33 | — | 0,64 |
| Bellevue | 9 | 19 | 37 | 40 | 81 | 73 | 86 | 27 | — | 0,63 |
| Bernex | 63 | 186 | 294 | 269 | 235 | 197 | 612 | 226 | 12 | 0,85 |
| Carouge | 1 513 | 2 088 | 1 372 | 451 | 248 | 871 | 2 978 | 1 628 | 195 | 1,03 |
| Chêne-Bougeries | 375 | 486 | 607 | 510 | 905 | 807 | 1 613 | 438 | 25 | 0,72 |
| Chêne-Bourg | 322 | 827 | 587 | 259 | 201 | 410 | 1 144 | 605 | 37 | 0,94 |
| Choulex | 11 | 20 | 37 | 36 | 76 | 61 | 95 | 23 | 1 | 0,70 |
| Collonge-Bellerive | 67 | 120 | 201 | 188 | 478 | 391 | 538 | 116 | 9 | 0,63 |
| Cologny | 23 | 52 | 77 | 72 | 375 | 302 | 249 | 47 | — | 0,53 |
| Confignon | 24 | 63 | 101 | 76 | 190 | 128 | 242 | 75 | 9 | 0,74 |
| Corsier | 11 | 53 | 74 | 40 | 102 | 85 | 163 | 32 | — | 0,67 |
| Genthod | 25 | 46 | 86 | 64 | 126 | 136 | 169 | 40 | 2 | 0,62 |
| Grand-Saconnex | 217 | 592 | 636 | 487 | 422 | 576 | 1 337 | 428 | 13 | 0,82 |
| Hermance | 10 | 29 | 45 | 42 | 53 | 68 | 83 | 26 | 2 | 0,66 |
| Lancy | 636 | 1 745 | 2 319 | 1 479 | 799 | 1 186 | 4 055 | 1 678 | 59 | 0,91 |
| Meinier | 14 | 73 | 146 | 84 | 92 | 73 | 243 | 92 | 1 | 0,84 |
| Meyrin | 285 | 1 122 | 1 799 | 968 | 436 | 685 | 2 687 | 1 213 | 25 | 0,95 |
| Onex | 607 | 1 019 | 1 591 | 878 | 437 | 461 | 2 703 | 1 324 | 44 | 0,99 |
| Plan-les-Ouates | 114 | 196 | 262 | 268 | 253 | 265 | 607 | 205 | 16 | 0,82 |
| Pregny-Chambésy | 49 | 99 | 147 | 132 | 225 | 246 | 328 | 75 | 3 | 0,62 |
| Puplinge | 6 | 40 | 58 | 40 | 50 | 43 | 110 | 40 | 1 | 0,82 |
| Thônex | 522 | 426 | 587 | 386 | 438 | 451 | 1 459 | 429 | 20 | 0,83 |
| Troinex | 17 | 50 | 66 | 74 | 125 | 114 | 174 | 42 | 2 | 0,70 |
| Vandoeuvres | 11 | 34 | 66 | 84 | 216 | 173 | 199 | 58 | 1 | 0,59 |
| Vernier | 646 | 2 501 | 2 545 | 1 193 | 642 | 1 111 | 4 243 | 2 089 | 84 | 0,97 |
| Versoix | 115 | 378 | 568 | 358 | 386 | 481 | 1 031 | 278 | 15 | 0,76 |
| Veyrier | 96 | 216 | 271 | 249 | 453 | 348 | 745 | 182 | 10 | 0,74 |
| Agglomération | 24 962 | 38 920 | 32 604 | 15 837 | 13 277 | 25 703 | 70 480 | 27 581 | 1 836 | * |
| Aire-la-Ville | 1 | 10 | 16 | 26 | 17 | 24 | 26 | 20 | — | 0,77 |
| Avully | 3 | 27 | 114 | 127 | 52 | 46 | 221 | 55 | 1 | 0,83 |
| Avusy | 3 | 20 | 33 | 38 | 56 | 55 | 73 | 21 | 1 | 0,73 |
| Bardonnex | 25 | 55 | 124 | 88 | 77 | 76 | 204 | 79 | 10 | 0,85 |
| Cartigny | 2 | 21 | 28 | 28 | 61 | 51 | 66 | 23 | — | 0,67 |
| Céligny | 10 | 30 | 36 | 21 | 54 | 44 | 82 | 23 | 2 | 0,67 |
| Chancy | 6 | 26 | 43 | 22 | 30 | 34 | 65 | 28 | — | 0,78 |
| Collex-Bossy | 13 | 16 | 33 | 39 | 64 | 55 | 77 | 28 | 5 | 0,73 |
| Dardagny | 13 | 45 | 73 | 41 | 58 | 66 | 108 | 54 | 2 | 0,77 |
| Gy | — | 2 | 9 | 16 | 22 | 22 | 22 | 5 | — | 0,62 |
| Jussy | 16 | 31 | 44 | 32 | 98 | 78 | 114 | 26 | 3 | 0,63 |
| Laconnex | 2 | 6 | 14 | 20 | 30 | 21 | 40 | 11 | — | 0,73 |
| Perly-Certoux | 23 | 66 | 88 | 54 | 61 | 64 | 168 | 55 | 5 | 0,86 |
| Presinge | 2 | 22 | 34 | 27 | 37 | 33 | 72 | 17 | — | 0,70 |
| Russin | 6 | 12 | 32 | 25 | 44 | 39 | 60 | 19 | 1 | 0,68 |
| Satigny | 72 | 115 | 168 | 107 | 136 | 152 | 324 | 114 | 8 | 0,75 |
| Soral | 3 | 10 | 31 | 19 | 36 | 28 | 45 | 24 | 2 | 0,78 |
| Communes rurales | 200 | 514 | 920 | 730 | 933 | 888 | 1 767 | 602 | 40 | * |
| TOTAL | 25 162 | 39 434 | 33 524 | 16 567 | 14 210 | 26 591 | 72 247 | 28 183 | 1 876 | 0,87 |

(1) Ne concerne que les logements habités au 1er décembre. Voir notes 2 et 4, p. 135.

(2) Cuisine non comprise.

(3) Résultats du recensement fédéral.

LOGEMENTS EXISTANTS⁽¹⁾, PAR COMMUNE, DE 1966 à 1970

Situation au 31 décembre

Unité: Nombre

| COMMUNE | 1966 | 1967 | 1968 | 1969 | 1970 |
|-------------------------|----------------|----------------|----------------|----------------|----------------|
| Genève | 79 546 | 81 024 | 82 190 | 83 812 | 84 974 |
| Anières | 259 | 269 | 273 | 278 | 287 |
| Bellevue | 229 | 228 | 228 | 229 | 228 |
| Bernex | 731 | 870 | 969 | 1 087 | 1 153 |
| Carouge | 5 720 | 5 844 | 5 875 | 5 846 | 6 017 |
| Chêne-Bougeries | 2 842 | 2 940 | 2 947 | 3 023 | 3 082 |
| Chêne-Bourg | 2 167 | 2 201 | 2 216 | 2 253 | 2 255 |
| Choulex | 176 | 179 | 182 | 185 | 192 |
| Collonge-Bellerive | 825 | 845 | 875 | 951 | 1 076 |
| Cologny | 550 | 558 | 558 | 570 | 587 |
| Confignon | 392 | 408 | 419 | 441 | 463 |
| Corsier | 195 | 222 | 223 | 229 | 306 |
| Genthod | 331 | 352 | 352 | 354 | 356 |
| Grand-Saconnex | 1 376 | 1 728 | 1 985 | 2 358 | 2 452 |
| Hermance | 156 | 166 | 166 | 167 | 169 |
| Lancy | 6 132 | 6 275 | 7 024 | 7 245 | 7 365 |
| Meinier | 347 | 356 | 395 | 401 | 432 |
| Meyrin | 3 864 | 4 283 | 4 544 | 4 711 | 5 002 |
| Onex | 3 815 | 4 269 | 4 447 | 4 589 | 4 599 |
| Plan-les-Ouates | 985 | 991 | 1 001 | 1 012 | 1 021 |
| Pregny-Chambésy | 573 | 643 | 645 | 658 | 663 |
| Puplinge | 157 | 160 | 154 | 177 | 181 |
| Thônex | 2 072 | 2 332 | 2 357 | 2 447 | 2 534 |
| Troinex | 297 | 299 | 297 | 315 | 339 |
| Vandoeuvres | 384 | 392 | 398 | 409 | 431 |
| Vernier | 4 941 | 6 010 | 6 926 | 7 169 | 7 711 |
| Versoix | 1 418 | 1 499 | 1 541 | 1 677 | 1 769 |
| Veyrier | 989 | 1 100 | 1 118 | 1 269 | 1 353 |
| Agglomération | 121 469 | 126 443 | 130 305 | 133 862 | 136 997 |
| Aire-la-Ville | 68 | 68 | 68 | 68 | 68 |
| Avully | 104 | 129 | 154 | 190 | 300 |
| Avusy | 117 | 118 | 125 | 130 | 134 |
| Bardonnex | 261 | 309 | 359 | 360 | 363 |
| Cartigny | 131 | 135 | 136 | 139 | 143 |
| Céligny | 152 | 152 | 152 | 153 | 153 |
| Chancy | 139 | 139 | 139 | 139 | 145 |
| Collex-Bossy | 185 | 185 | 186 | 188 | 191 |
| Dardagny | 225 | 228 | 229 | 234 | 235 |
| Gy | 43 | 43 | 45 | 45 | 46 |
| Jussy | 194 | 200 | 204 | 207 | 214 |
| Laconnex | 65 | 65 | 65 | 67 | 67 |
| Perly-Certoux | 140 | 172 | 177 | 186 | 275 |
| Presinge | 110 | 110 | 112 | 114 | 122 |
| Russin | 104 | 104 | 106 | 106 | 107 |
| Satigny | 478 | 484 | 514 | 520 | 523 |
| Soral | 77 | 79 | 80 | 82 | 87 |
| Communes rurales | 2 593 | 2 720 | 2 851 | 2 928 | 3 173 |
| TOTAL CANTON | 124 062 | 129 163 | 133 156 | 136 790 | 140 170 |

(1) Voir remarques p. 133 et 134.

LOGEMENTS EXISTANTS⁽¹⁾, PAR COMMUNE, DEPUIS 1971

Situation au 31 décembre

Unité: Nombre

| COMMUNE | 1971 | 1972 | 1973 ⁽²⁾ | 1974 | 1975 |
|-------------------------|----------------|----------------|---------------------|----------------------|----------------|
| Genève | 86 329 | 87 471 | 88 767 | 89 739 | 91 034 |
| Anières | 297 | 316 | 342 | 344 | 353 |
| Bellevue | 225 | 262 | 264 | 298 | 302 |
| Bernex | 1 262 | 1 301 | 1 608 | 1 983 | 2 255 |
| Carouge | 6 061 | 6 300 | 6 751 | 6 800 | 6 840 |
| Chêne-Bougeries | 3 269 | 3 341 | 3 416 | 3 419 | 3 421 |
| Chêne-Bourg | 2 250 | 2 245 | 2 249 | 2 329 | 2 336 |
| Choulex | 194 | 194 | 198 | 200 | 200 |
| Collonge-Bellerive | 1 211 | 1 264 | 1 317 | 1 342 | 1 387 |
| Cologny | 602 | 635 | 812 | 973 | 980 |
| Confignon | 470 | 525 | 558 | 497 ⁽³⁾ | 548 |
| Corsier | 319 | 324 | 337 | 346 | 419 |
| Genthod | 359 | 368 | 379 | 399 | 406 |
| Grand-Saconnex | 2 534 | 2 539 | 2 603 | 2 599 | 2 700 |
| Hermance | 170 | 173 | 176 | 177 | 183 |
| Lancy | 7 739 | 7 943 | 8 543 | 9 200 ⁽³⁾ | 9 421 |
| Meinier | 442 | 444 | 450 | 452 | 458 |
| Meyrin | 5 184 | 5 401 | 6 533 | 7 057 | 7 281 |
| Onex | 4 811 | 5 060 | 5 807 | 5 882 ⁽³⁾ | 6 193 |
| Plan-les-Ouates | 1 032 | 1 049 | 1 061 | 1 158 | 1 196 |
| Pregny-Chambésy | 670 | 678 | 697 | 700 | 704 |
| Puplinge | 181 | 181 | 185 | 185 | 313 |
| Thônex | 2 730 | 3 098 | 3 329 | 3 565 | 3 906 |
| Troinex | 348 | 360 | 374 | 378 | 380 |
| Vandoeuvres | 444 | 451 | 465 | 475 | 486 |
| Vernier | 8 142 | 8 458 | 8 798 | 9 390 | 10 237 |
| Versoix | 1 776 | 2 127 | 2 175 | 2 488 | 2 621 |
| Veyrier | 1 395 | 1 631 | 1 719 | 1 754 | 1 779 |
| Agglomération | 140 446 | 144 139 | 149 913 | 154 129 | 158 339 |
| Aire-la-Ville | 74 | 79 | 84 | 86 | 91 |
| Avully | 410 | 513 | 513 | 513 | 513 |
| Avusy | 136 | 142 | 146 | 149 | 150 |
| Bardonnex | 365 | 366 | 368 | 439 | 443 |
| Cartigny | 148 | 150 | 152 | 155 | 156 |
| Céligny | 154 | 155 | 155 | 156 | 158 |
| Chancy | 147 | 198 | 200 | 201 | 203 |
| Collex-Bossy | 191 | 196 | 205 | 205 | 207 |
| Dardagny | 259 | 264 | 264 | 265 | 271 |
| Gy | 51 | 55 | 57 | 57 | 57 |
| Jussy | 215 | 219 | 233 | 234 | 238 |
| Laconnex | 72 | 80 | 80 | 82 | 120 |
| Perly-Certoux | 329 | 461 | 549 | 605 | 609 |
| Presinge | 123 | 123 | 130 | 129 | 131 |
| Russin | 107 | 108 | 109 | 116 | 118 |
| Satigny | 527 | 534 | 556 | 576 | 588 |
| Soral | 87 | 89 | 89 | 91 | 93 |
| Communes rurales | 3 095 | 3 732 | 3 890 | 4 059 | 4 146 |
| TOTAL CANTON | 143 841 | 147 871 | 153 803 | 158 188 | 162 485 |

(1) Voir remarques p. 133 et 134.

(2) A partir de 1973, déduction faite des logements ayant changé d'affectation en cours d'année.

(3) Rectification des limites communales modifiant la répartition des logements entre Confignon (—67 logements), Lancy (+157) et Onex (—90).

**BATIMENTS PRINCIPAUX ET LOGEMENTS CONSTRUITS, TRANSFORMÉS, DÉMOLIS
ET LOGEMENTS EXISTANTS, DEPUIS 1960**

Chiffres annuels

Unité: Nombre

| | BATIMENTS PRINCIPAUX | | | | | LOGEMENTS | | | | | |
|---------------|-------------------------|--------|------------------|----------------|------|------------|-------------|-------|---------|----------------------|-------------------------------|
| | CONSTRUITS | | Trans- formés | Démolis (1) | Gain | Construits | TRANSFORMÉS | | Démolis | Gain | Logements existants (2) |
| | A usage d'habitation | Autres | | | | | Avant | Après | | | |
| | 1 | 2 | 3 | 4 | 5 | 6 | 7 | 8 | 9 | 10 | 11 |
| CANTON | | | | | | | | | | | |
| 1960 | 525 | 44 | 235 | 99 | 470 | 3 706 | 270 | 334 | 323 | 3 447 | 93 733 |
| 1961 | 642 | 58 | 406 | 113 | 587 | 3 999 | 219 | 336 | 365 | 3 751 | 97 484 |
| 1962 | 543 | 63 | 380 | 115 | 491 | 5 421 | 254 | 308 | 349 | 5 126 | 102 610 |
| 1963 | 485 | 75 | 327 | 147 | 413 | 6 125 | 323 | 419 | 385 | 5 836 | 108 446 |
| 1964 | 331 | 75 | 302 | 145 | 261 | 4 559 | 276 | 353 | 542 | 4 094 | 112 540 |
| 1965 | 407 | 50 | 406 | 46 | 406 | 6 390 | 356 | 477 | 136 | 6 375 | 118 915 |
| 1966 | 317 | 68 | 325 | 114 | 271 | 5 350 | 374 | 518 | 347 | 5 147 | 124 062 |
| 1967 | 369 | 39 | 341 | 109 | 299 | 5 395 | 376 | 492 | 410 | 5 101 | 129 163 |
| 1968 | 308 | 54 | 323 | 94 | 268 | 4 182 | 233 | 313 | 269 | 3 993 | 133 156 |
| 1969 | 463 | 57 | 375 | 110 | 410 | 3 951 | 485 | 592 | 424 | 3 634 | 136 790 |
| 1970 | 551 | 40 | 421 | 117 | 474 | 3 636 | 519 | 656 | 393 | 3 380 | 140 170 |
| 1971 | 538 | 49 | 414 | 108 | 479 | 4 004 | 275 | 367 | 425 | 3 671 | 143 841 |
| 1972 | 587 | 50 | 342 | 109 | 528 | 4 145 | 433 | 600 | 282 | 4 030 | 147 871 |
| 1973 | 687 | 47 | 374 | 117 | 617 | 6 384 | 353 | 458 | 369 | 5 932 ⁽³⁾ | 153 803 ⁽³⁾ |
| 1974 | 532 | 52 | 344 | 106 | 478 | 4 820 | 534 | 638 | 352 | 4 385 | 158 188 |
| 1975 | 437 | 46 | 335 | 84 | 399 | 4 549 | 424 | 585 | 261 | 4 297 | 162 485 |
| VILLE | | | | | | | | | | | |
| 1960 | 64 | 22 | 75 | 88 | -2 | 1 588 | 181 | 226 | 318 | 1 315 | 69 244 |
| 1961 | 64 | 25 | 119 | 88 | 1 | 1 379 | 102 | 140 | 325 | 1 092 | 70 336 |
| 1962 | 59 | 30 | 102 | 99 | -10 | 1 818 | 130 | 129 | 329 | 1 488 | 71 824 |
| 1963 | 90 | 38 | 89 | 101 | 27 | 2 383 | 203 | 245 | 335 | 2 090 | 73 914 |
| 1964 | 69 | 37 | 100 | 120 | -14 | 2 119 | 179 | 223 | 525 | 1 638 | 75 552 |
| 1965 | 75 | 29 | 120 | 35 | 69 | 2 383 | 219 | 270 | 108 | 2 326 | 77 878 |
| 1966 | 57 | 32 | 107 | 64 | 25 | 1 810 | 262 | 362 | 242 | 1 668 | 79 545 |
| 1967 | 55 | 9 | 106 | 49 | 15 | 1 728 | 230 | 309 | 329 | 1 478 | 81 024 |
| 1968 | 50 | 19 | 115 | 48 | 21 | 1 298 | 160 | 203 | 175 | 1 166 | 82 190 |
| 1969 | 52 | 16 | 132 | 69 | -1 | 1 858 | 370 | 436 | 302 | 1 622 | 83 812 |
| 1970 | 50 | 17 | 154 | 80 | -13 | 1 406 | 402 | 492 | 334 | 1 162 | 84 974 |
| 1971 | 56 | 23 | 146 | 60 | 19 | 1 601 | 181 | 223 | 288 | 1 355 | 86 329 |
| 1972 | 50 | 22 | 110 | 67 | 5 | 1 255 | 276 | 368 | 205 | 1 142 | 87 471 |
| 1973 | 52 | 18 | 97 | 68 | 2 | 1 733 | 240 | 285 | 309 | 1 296 ⁽⁴⁾ | 88 767 ⁽⁴⁾ |
| 1974 | 37 | 11 | 127 | 57 | -9 | 1 338 | 413 | 475 | 259 | 972 | 89 739 |
| 1975 | 45 | 19 | 99 | 51 | 13 | 1 534 | 257 | 356 | 202 | 1 295 | 91 034 |

(1) Y compris les bâtiments accessoires jusqu'en 1964 inclusivement.

(2) Situation au 31 décembre. Voir remarques p. 133 et 134.

(3) A partir de 1973, déduction faite des logements ayant changé d'affectation: 188 en 1973, 187 en 1974, 152 en 1975.

(4) A partir de 1973, déduction faite des logements ayant changé d'affectation: 173 en 1973, 169 en 1974, 136 en 1975.

**BATIMENTS PRINCIPAUX ET LOGEMENTS CONSTRUITS, TRANSFORMÉS, DÉMOLIS
ET LOGEMENTS EN CONSTRUCTION, PAR COMMUNE, EN 1975**

Chiffres annuels

Unité: Nombre

| COMMUNE | BATIMENTS PRINCIPAUX | | | | LOGEMENTS | | | | | | |
|---------------------|----------------------|------------------|-----------|------------|--------------|-------------|------------|------------|--|--------------|-----------------------------|
| | Construits | Trans- formés | Démolis | Gain | Construits | Transformés | | Démolis | Chang ¹ d'affec- tation | Gain | En con- struction (1) |
| | | | | | | Avant | Après | | | | |
| | 1 | 2 | 3 | 4 | 5 | 6 | 7 | 8 | 9 | 10 | 11 |
| Genève | 64 | 99 | 51 | 13 | 1 534 | 257 | 356 | 202 | 136 | 1 295 | 1 795 |
| Anières | 7 | 6 | — | 7 | 8 | 1 | 2 | — | — | 9 | 8 |
| Bellevue | 4 | 1 | — | 4 | 4 | — | — | — | — | 4 | 7 |
| Bernex | 49 | 5 | 1 | 48 | 273 | 4 | 4 | 1 | — | 272 | 142 |
| Carouge | 7 | 12 | 5 | 2 | 54 | 60 | 65 | 17 | 3 | 39 | 231 |
| Chêne-Bougeries | 4 | 12 | 1 | 3 | 4 | 3 | 4 | 1 | 1 | 3 | 48 |
| Chêne-Bourg | 6 | 4 | 1 | 5 | 7 | 4 | 6 | 1 | 1 | 7 | 159 |
| Choulex | — | 3 | 1 | —1 | — | 2 | 3 | 1 | — | — | 1 |
| Collonge-Bellerive | 19 | 15 | — | 19 | 43 | 3 | 5 | — | — | 45 | 30 |
| Cologny | 5 | 10 | 1 | 4 | 6 | 6 | 8 | 1 | — | 7 | 42 |
| Confignon | 12 | 5 | 1 | 11 | 52 | 2 | 2 | 1 | — | 51 | 60 |
| Corsier | 9 | 5 | — | 9 | 71 | 5 | 7 | — | — | 73 | 1 |
| Genthod | 7 | 3 | — | 7 | 7 | — | — | — | — | 7 | 17 |
| Grand-Saconnex | 9 | 2 | 3 | 6 | 108 | 1 | 2 | 4 | 3 | 102 | 95 |
| Hermance | 1 | 7 | — | 1 | 2 | 3 | 6 | — | — | 5 | 6 |
| Lancy | 16 | 9 | 5 | 11 | 227 | 9 | 9 | 5 | 1 | 221 | 121 |
| Meinier | 3 | 7 | — | 3 | 3 | 4 | 7 | — | — | 6 | 2 |
| Meyrin | 32 | 6 | 4 | 28 | 230 | 3 | 3 | 5 | 1 | 224 | 213 |
| Onex | 17 | 7 | — | 17 | 313 | 3 | 3 | — | 2 | 311 | 53 |
| Plan-les-Ouates | 39 | 9 | — | 39 | 38 | 6 | 6 | — | — | 38 | 6 |
| Pregny-Chambésy | 4 | 9 | — | 4 | 4 | 6 | 6 | — | — | 4 | 14 |
| Puplinge | 19 | — | — | 19 | 128 | — | — | — | — | 128 | 302 |
| Thônex | 21 | 10 | 1 | 20 | 344 | 5 | 6 | 4 | — | 341 | 67 |
| Troinex | 2 | 2 | 1 | 1 | 3 | — | — | 1 | — | 2 | — |
| Vandoeuvres | 8 | 8 | — | 8 | 8 | 3 | 6 | — | — | 11 | 10 |
| Vernier | 58 | 10 | 8 | 50 | 867 | 1 | 1 | 17 | 3 | 847 | 983 |
| Versoix | 17 | 10 | — | 17 | 132 | 7 | 9 | — | 1 | 133 | 40 |
| Veyrier | 23 | 12 | — | 23 | 24 | 4 | 5 | — | — | 25 | 151 |
| Agglomération | 462 | 288 | 84 | 378 | 4 494 | 402 | 531 | 261 | 152 | 4 210 | 4 604 |
| Aire-la-Ville | 5 | — | — | 5 | 5 | — | — | — | — | 5 | 7 |
| Avully | — | 1 | — | — | — | — | — | — | — | — | — |
| Avusy | — | 2 | — | — | — | 1 | 2 | — | — | 1 | — |
| Bardonnex | — | 2 | — | — | — | 4 | 8 | — | — | 4 | — |
| Cartigny | 1 | 2 | — | 1 | 1 | — | — | — | — | 1 | 4 |
| Céligny | — | 5 | — | — | — | 1 | 3 | — | — | 2 | 21 |
| Chancy | 1 | 3 | — | 1 | 1 | — | 1 | — | — | 2 | 16 |
| Collex-Bossy | — | 2 | — | — | — | 1 | 3 | — | — | 2 | — |
| Dardagny | 1 | 3 | — | 1 | 1 | 1 | 6 | — | — | 6 | — |
| Cy | — | — | — | — | — | — | — | — | — | — | — |
| Jussy | — | 7 | — | — | — | 2 | 6 | — | — | 4 | — |
| Laconnex | — | 5 | — | — | — | 5 | 6 | — | — | 1 | 2 |
| Perly-Certoux | 7 | 4 | — | 7 | 40 | 2 | 3 | — | — | 41 | 98 |
| Presinge | — | 4 | — | — | — | 2 | 4 | — | — | 2 | 1 |
| Russin | 1 | 1 | — | 1 | 1 | — | 1 | — | — | 2 | — |
| Satigny | 6 | 3 | — | 6 | 6 | — | 6 | — | — | 12 | 2 |
| Soral | — | 3 | — | — | — | 3 | 5 | — | — | 2 | 1 |
| Communes rurales | 22 | 47 | — | 22 | 55 | 22 | 54 | — | — | 87 | 152 |
| TOTAL CANTON | 484 | 335 | 84 | 400 | 4 549 | 424 | 585 | 261 | 152 | 4 297 | 4 756 |

(1) Situation au 31 décembre.

**BATIMENTS PRINCIPAUX AUTORISÉS A LA CONSTRUCTION, SELON LE GENRE DE BATIMENTS,
DEPUIS 1960**

Totaux annuels

Unité: Nombre

| | BATIMENTS A USAGE D'HABITATION | | | | AUTRES BATIMENTS PRINCIPAUX | | | | | | | |
|------|--------------------------------|-----------------------|---------------|-------|-----------------------------|-----------------------|------------------------------|--------------------|------------------------------------|---------------------------|---------------------|-------|
| | à un logement | à plusieurs logements | à usage mixte | TOTAL | Bâtiments administratifs | Ecoles, bibliothèques | Eglises, maisons de paroisse | Hôpitaux cliniques | Hôtels pensions, cinémas, théâtres | Bureaux banques, magasins | Fabriques, ateliers | TOTAL |
| | 1 | 2 | 3 | 4 | 5 | 6 | 7 | 8 | 9 | 10 | 11 | 12 |
| | CANTON | | | | | | | | | | | |
| 1960 | 397 | 151 | 47 | 595 | 7 | 10 | 3 | — | 4 | 27 | 28 | 79 |
| 1961 | 332 | 122 | 95 | 549 | 12 | 8 | 3 | 1 | 3 | 41 | 13 | 81 |
| 1962 | 229 | 149 | 83 | 461 | 7 | 15 | 8 | 1 | 2 | 22 | 25 | 80 |
| 1963 | 126 | 218 | 66 | 410 | 9 | 14 | 8 | 4 | 3 | 15 | 19 | 72 |
| 1964 | 154 | 247 | 114 | 515 | 3 | 16 | 1 | — | 6 | 12 | 26 | 64 |
| 1965 | 173 | 85 | 71 | 329 | 1 | 14 | 2 | 1 | — | 4 | 28 | 50 |
| 1966 | 172 | 104 | 65 | 341 | 4 | 13 | 4 | — | 2 | 7 | 19 | 49 |
| 1967 | 195 | 74 | 52 | 321 | 2 | 12 | 4 | 4 | 1 | 7 | 74 | 54 |
| 1968 | 288 | 88 | 73 | 449 | 1 | 19 | 2 | 1 | 2 | 11 | 26 | 62 |
| 1969 | 468 | 185 | 94 | 747 | 6 | 12 | 2 | 3 | 4 | 14 | 14 | 55 |
| 1970 | 567 | 161 | 76 | 804 | 4 | 17 | 5 | 1 | 3 | 14 | 16 | 60 |
| 1971 | 377 | 198 | 106 | 681 | 3 | 14 | 1 | 3 | 1 | 21 | 16 | 59 |
| 1972 | 404 | 105 | 59 | 568 | 11 | 16 | 4 | 4 | — | 14 | 15 | 64 |
| 1973 | 484 | 156 | 68 | 708 | 6 | 16 | 2 | 8 | 1 | 10 | 12 | 55 |
| 1974 | 325 | 140 | 59 | 524 | 2 | 3 | 1 | 2 | 3 | 10 | 12 | 33 |
| 1975 | 179 | 130 | 60 | 369 | 6 | 11 | 3 | 1 | 6 | 13 | 10 | 50 |
| | VILLE | | | | | | | | | | | |
| 1960 | 6 | 50 | 31 | 87 | 4 | 7 | 1 | — | 2 | 20 | 11 | 45 |
| 1961 | 1 | 27 | 67 | 95 | 3 | 4 | 1 | 1 | 3 | 31 | 2 | 45 |
| 1962 | 2 | 15 | 45 | 62 | 4 | 3 | 3 | — | 1 | 16 | 3 | 30 |
| 1963 | — | 31 | 22 | 53 | 6 | 6 | 3 | 1 | 1 | 7 | 5 | 29 |
| 1964 | 1 | 23 | 56 | 80 | 2 | 7 | — | — | 4 | 8 | 11 | 32 |
| 1965 | — | 14 | 21 | 35 | — | 1 | 1 | 1 | — | 2 | 8 | 13 |
| 1966 | 1 | 20 | 20 | 41 | 2 | 3 | 1 | — | 1 | 4 | 6 | 17 |
| 1967 | — | 17 | 25 | 42 | — | 5 | 1 | — | — | 3 | 8 | 17 |
| 1968 | — | 28 | 42 | 70 | 1 | 5 | — | — | 1 | 5 | 4 | 16 |
| 1969 | — | 26 | 42 | 68 | 3 | 3 | 1 | 2 | 1 | 10 | 1 | 21 |
| 1970 | — | 22 | 50 | 72 | 2 | 4 | 2 | — | 2 | 11 | 1 | 22 |
| 1971 | — | 15 | 38 | 53 | 2 | 4 | — | 1 | — | 14 | 1 | 22 |
| 1972 | — | 6 | 22 | 28 | 3 | 3 | 1 | 1 | — | 6 | 1 | 15 |
| 1973 | — | 9 | 31 | 40 | 2 | 9 | — | 1 | — | 4 | 2 | 18 |
| 1974 | — | 14 | 30 | 44 | 1 | 1 | 1 | — | 1 | 5 | 2 | 11 |
| 1975 | 1 | 17 | 33 | 51 | 2 | 4 | 1 | — | 5 | 12 | 4 | 28 |

BATIMENTS PRINCIPAUX CONSTRUITS, SELON LE GENRE DE BATIMENTS, DEPUIS 1960

Totaux annuels

Unité: Nombre

| | BATIMENTS A USAGE D'HABITATION | | | | AUTRES BATIMENTS PRINCIPAUX | | | | | | | |
|--------|--------------------------------|-----------------------|---------------|-------|-----------------------------|-----------------------|------------------------------|---------------------|-------------------------------------|----------------------------|---------------------|-------|
| | à un logement | à plusieurs logements | à usage mixte | TOTAL | Bâtiments administratifs | Ecoles, bibliothèques | Eglises, maisons de paroisse | Hôpitaux, cliniques | Hôtels, pensions, cinémas, théâtres | Bureaux, banques, magasins | Fabriques, ateliers | TOTAL |
| | 1 | 2 | 3 | 4 | 5 | 6 | 7 | 8 | 9 | 10 | 11 | 12 |
| CANTON | | | | | | | | | | | | |
| 1960 | 326 | 136 | 63 | 525 | 4 | 6 | 1 | 2 | 1 | 13 | 17 | 44 |
| 1961 | 445 | 153 | 44 | 642 | 5 | 8 | 4 | 1 | 3 | 17 | 20 | 58 |
| 1962 | 353 | 130 | 60 | 543 | 8 | 5 | 2 | 2 | 5 | 26 | 15 | 63 |
| 1963 | 188 | 215 | 82 | 485 | 3 | 14 | 2 | 1 | 1 | 34 | 20 | 75 |
| 1964 | 129 | 116 | 86 | 331 | 6 | 12 | 5 | 1 | 6 | 24 | 21 | 75 |
| 1965 | 141 | 171 | 95 | 407 | 4 | 10 | 3 | 1 | 1 | 14 | 17 | 50 |
| 1966 | 131 | 103 | 83 | 317 | 6 | 19 | 3 | 1 | - | 9 | 30 | 68 |
| 1967 | 151 | 149 | 69 | 369 | - | 11 | 1 | - | 1 | 4 | 22 | 39 |
| 1968 | 149 | 74 | 85 | 308 | 6 | 10 | 3 | 2 | 1 | 16 | 16 | 54 |
| 1969 | 297 | 113 | 53 | 463 | 4 | 11 | 4 | - | 3 | 5 | 30 | 57 |
| 1970 | 384 | 118 | 49 | 551 | 4 | 8 | 2 | - | 2 | 8 | 16 | 40 |
| 1971 | 360 | 109 | 69 | 538 | 9 | 11 | 1 | 4 | 4 | 10 | 10 | 49 |
| 1972 | 390 | 139 | 58 | 587 | 4 | 15 | 2 | - | 1 | 14 | 14 | 50 |
| 1973 | 410 | 198 | 79 | 687 | 5 | 8 | 4 | - | 2 | 16 | 12 | 47 |
| 1974 | 297 | 155 | 80 | 532 | 12 | 12 | - | 6 | 2 | 9 | 11 | 52 |
| 1975 | 217 | 137 | 83 | 437 | 8 | 9 | 3 | 4 | 2 | 9 | 12 | 47 |
| VILLE | | | | | | | | | | | | |
| 1960 | 1 | 25 | 38 | 64 | 1 | 2 | - | 2 | 1 | 9 | 7 | 22 |
| 1961 | 5 | 35 | 24 | 64 | 2 | 4 | 1 | 1 | 1 | 10 | 6 | 25 |
| 1962 | 3 | 25 | 31 | 59 | 4 | 2 | 1 | - | 4 | 15 | 4 | 30 |
| 1963 | 2 | 47 | 41 | 90 | 2 | 3 | - | - | - | 27 | 6 | 38 |
| 1964 | - | 13 | 56 | 69 | 2 | 4 | 1 | - | 5 | 22 | 3 | 37 |
| 1965 | - | 22 | 53 | 75 | 2 | 7 | 2 | - | 1 | 10 | 7 | 29 |
| 1966 | 1 | 20 | 36 | 57 | 4 | 6 | - | 1 | - | 8 | 13 | 32 |
| 1967 | 1 | 25 | 29 | 55 | - | - | 1 | - | 1 | 3 | 4 | 9 |
| 1968 | - | 16 | 34 | 50 | 2 | 2 | 1 | 1 | 1 | 7 | 5 | 19 |
| 1969 | - | 30 | 22 | 52 | 2 | 3 | 1 | - | 2 | 3 | 5 | 16 |
| 1970 | - | 27 | 23 | 50 | 1 | 4 | 1 | - | 1 | 6 | 4 | 17 |
| 1971 | - | 20 | 36 | 56 | 9 | 1 | 1 | 1 | 2 | 9 | - | 23 |
| 1972 | - | 15 | 35 | 50 | 3 | 5 | 1 | - | 1 | 11 | 1 | 22 |
| 1973 | - | 17 | 35 | 52 | 4 | 2 | 1 | - | - | 10 | 1 | 18 |
| 1974 | - | 21 | 16 | 37 | 4 | 3 | - | - | 2 | 6 | 1 | 16 |
| 1975 | - | 7 | 38 | 45 | 2 | 3 | 1 | 3 | 2 | 7 | 1 | 19 |

LOGEMENTS AUTORISÉS A LA CONSTRUCTION, PAR COMMUNE, DEPUIS 1967

| Totaux annuels | | Unité: Nombre | | | | | | | | |
|-------------------------|--------------|---------------|--------------|--------------|--------------|--------------|--------------|--------------|--------------|--|
| COMMUNE | 1967 | 1968 | 1969 | 1970 | 1971 | 1972 | 1973 | 1974 | 1975 | |
| Genève | 1 553 | 2 047 | 2 152 | 2 183 | 1 970 | 1 024 | 1 251 | 1 609 | 1 637 | |
| Anières | 4 | 3 | 14 | 12 | 25 | 16 | 3 | 12 | 9 | |
| Bellevue | — | 1 | 41 | 4 | — | 10 | 75 | 60 | 2 | |
| Bernex | 41 | 106 | 191 | 96 | 626 | 151 | 45 | 188 | 213 | |
| Carouge | 37 | 85 | 528 | 279 | 172 | 178 | 126 | 189 | 26 | |
| Chêne-Bougeries | 79 | 9 | 242 | 138 | 5 | 11 | 65 | 10 | 257 | |
| Chêne-Bourg | 25 | 2 | 6 | 1 | 21 | 78 | 4 | 96 | 56 | |
| Choulex | — | 2 | 5 | 2 | — | 5 | 2 | — | 26 | |
| Collonge-Bellerive | 50 | 72 | 172 | 74 | 48 | 87 | 36 | 27 | 58 | |
| Cologny | 1 | 9 | 16 | 373 | 19 | 41 | 6 | 11 | 112 | |
| Confignon | 15 | 13 | 18 | 37 | 78 | 2 | 114 | 64 | 15 | |
| Corsier | 3 | 17 | 5 | 10 | 12 | 9 | 104 | 11 | 1 | |
| Genthod | — | 4 | 3 | 9 | 12 | 20 | 31 | 33 | 4 | |
| Grand-Saconnex | 221 | 6 | 83 | 70 | 68 | — | 104 | 81 | 37 | |
| Hermance | — | 2 | 1 | 2 | — | 3 | 7 | — | 4 | |
| Lancy | 161 | 160 | 547 | 366 | 566 | 257 | 338 | 120 | 129 | |
| Meinier | 4 | 8 | 31 | 7 | 4 | 2 | 4 | 25 | 54 | |
| Meyrin | 154 | 308 | 339 | 604 | 1 139 | 60 | 213 | 232 | 33 | |
| Monex | 48 | 4 | 1 104 | 162 | 129 | 227 | 432 | 236 | 1 | |
| Plan-les-Ouates | 10 | 18 | 5 | 44 | 31 | 42 | 1 129 | 29 | 3 | |
| Pregny-Chambésy | 2 | 12 | 12 | 14 | 62 | 17 | 7 | 9 | 12 | |
| Puplinge | 14 | 11 | 3 | — | — | — | 246 | 155 | 26 | |
| Thônex | 124 | 271 | 147 | 469 | 595 | 67 | 15 | 12 | 62 | |
| Troinex | — | 17 | 32 | 17 | 7 | 11 | 3 | 5 | 1 | |
| Vandoeuvres | 6 | 13 | 25 | 20 | 8 | 9 | 62 | 14 | 5 | |
| Vernier | 22 | 615 | 459 | 462 | 557 | 832 | 677 | 312 | 497 | |
| Versoix | 135 | 12 | 12 | 416 | 123 | 245 | 231 | 130 | 83 | |
| Veyrier | 46 | 62 | 75 | 282 | 41 | 65 | 96 | 34 | 88 | |
| Agglomération | 2 755 | 3 889 | 6 268 | 6 153 | 6 318 | 3 469 | 5 426 | 3 704 | 3 451 | |
| Aire-la-Ville | — | — | — | 5 | 5 | 7 | 9 | 6 | — | |
| Avully | 2 | — | 138 | 37 | — | 2 | — | — | — | |
| Avusy | 3 | 1 | 1 | 1 | 3 | 2 | — | — | 1 | |
| Bardonnex | 3 | 2 | 3 | 1 | 1 | 71 | 1 | — | 105 | |
| Cartigny | 1 | 4 | 5 | 3 | 4 | 2 | 1 | 4 | 1 | |
| Céligny | 1 | 1 | — | — | — | 1 | — | 44 | 2 | |
| Chancy | — | — | 1 | 57 | 60 | — | — | 1 | 28 | |
| Collex-Bossy | 1 | 3 | 3 | 3 | 6 | 4 | — | — | — | |
| Dardagny | 3 | — | 1 | 20 | 4 | — | — | 1 | — | |
| Gy | 2 | — | 2 | — | 5 | — | — | — | — | |
| Jussy | 2 | — | 5 | — | 12 | — | 1 | — | — | |
| Laconnex | 3 | — | — | 5 | 4 | — | 1 | — | 3 | |
| Perly-Certoux | 14 | 1 | 155 | 6 | 132 | 44 | 20 | 94 | 28 | |
| Presinge | 1 | 1 | 7 | 3 | 2 | 1 | 1 | 1 | 1 | |
| Russin | 3 | — | — | 2 | — | — | 1 | 1 | — | |
| Satigny | 2 | 1 | 3 | 7 | 10 | 16 | 7 | 1 | 2 | |
| Soral | 1 | 2 | 8 | — | 1 | — | — | — | 12 | |
| Communes rurales | 42 | 16 | 332 | 150 | 249 | 150 | 42 | 153 | 183 | |
| TOTAL CANTON | 2 797 | 3 905 | 6 600 | 6 303 | 6 567 | 3 619 | 5 468 | 3 857 | 3 634 | |

LOGEMENTS CONSTRUITS, PAR COMMUNE, DEPUIS 1967

| COMMUNE | Unité: Nombre | | | | | | | | |
|-------------------------|---------------|--------------|--------------|--------------|--------------|--------------|--------------|--------------|--------------|
| | 1967 | 1968 | 1969 | 1970 | 1971 | 1972 | 1973 | 1974 | 1975 |
| Genève | 1 728 | 1 298 | 1 858 | 1 406 | 1 601 | 1 255 | 1 733 | 1 338 | 1 534 |
| Anières | 8 | 4 | 4 | 9 | 9 | 17 | 25 | 1 | 8 |
| Bellevue | 1 | 1 | 1 | 4 | 1 | 37 | 1 | 34 | 4 |
| Bernex | 139 | 98 | 117 | 65 | 107 | 39 | 305 | 378 | 273 |
| Carouge | 145 | 83 | 49 | 184 | 73 | 240 | 455 | 83 | 54 |
| Chêne-Bougeries | 98 | 4 | 83 | 59 | 188 | 66 | 73 | 7 | 4 |
| Chêne-Bourg | 39 | 16 | 38 | 2 | — | 1 | 4 | 82 | 7 |
| Choulex | 1 | 2 | 1 | 5 | 1 | 1 | 4 | 2 | — |
| Collonge-Bellerive | 20 | 30 | 78 | 126 | 133 | 51 | 53 | 24 | 43 |
| Cologny | 6 | 1 | 7 | 17 | 14 | 33 | 179 | 159 | 6 |
| Confignon | 16 | 8 | 22 | 22 | 7 | 54 | 33 | 6 | 52 |
| Corsier | 27 | 1 | 4 | 77 | 13 | 5 | 13 | 10 | 71 |
| Genthod | 21 | — | 3 | 2 | 4 | 9 | 10 | 20 | 7 |
| Grand-Saconnex | 361 | 255 | 375 | 91 | 79 | 2 | 66 | — | 108 |
| Hermance | 1 | — | 1 | 1 | 2 | — | 3 | 1 | 2 |
| Lancy | 146 | 756 | 224 | 120 | 446 | 208 | 609 | 512 | 227 |
| Meinier | 4 | 38 | 5 | 30 | 5 | 2 | 6 | 1 | 3 |
| Meyrin | 420 | 266 | 165 | 304 | 186 | 220 | 1 149 | 530 | 230 |
| Onex | 457 | 178 | 154 | 16 | 212 | 252 | 752 | 170 | 313 |
| Plan-les-Obates | 6 | 11 | 12 | 6 | 10 | 23 | 12 | 96 | 38 |
| Pregny-Chambésy | 68 | 1 | 13 | 4 | 7 | 7 | 19 | 3 | 4 |
| Puplinge | 2 | — | 24 | 4 | — | — | — | — | 128 |
| Thônex | 266 | 19 | 93 | 87 | 198 | 370 | 248 | 251 | 344 |
| Troinex | 2 | 2 | 15 | 23 | 8 | 10 | 14 | 4 | 3 |
| Vandoeuvres | 6 | 6 | 11 | 22 | 12 | 7 | 10 | 10 | 8 |
| Vernier | 1 101 | 919 | 244 | 546 | 435 | 331 | 332 | 606 | 867 |
| Versoix | 82 | 47 | 136 | 92 | 7 | 351 | 51 | 317 | 132 |
| Veyrier | 107 | 19 | 151 | 84 | 42 | 236 | 88 | 33 | 24 |
| Agglomération | 5 278 | 4 063 | 3 888 | 3 408 | 3 800 | 3 827 | 6 247 | 4 678 | 4 494 |
| Aire-la-Ville | — | — | — | — | 5 | 5 | 4 | — | 5 |
| Avully | 24 | 24 | 36 | 110 | 109 | 103 | — | — | — |
| Avusy | — | 3 | 1 | 1 | 1 | 2 | 2 | — | — |
| Bardonnex | 48 | 50 | 2 | 3 | 1 | 1 | 1 | 71 | — |
| Cartigny | 5 | — | 2 | 2 | 2 | 2 | 2 | 3 | 1 |
| Céligny | — | — | 1 | — | — | — | — | 1 | — |
| Chancy | — | — | — | 4 | 2 | 51 | — | — | 1 |
| Collex-Bossy | — | 1 | 2 | 3 | — | 3 | 7 | — | — |
| Dardagny | — | 1 | 3 | — | 22 | 4 | — | — | 1 |
| Gy | — | 2 | — | 1 | 2 | 2 | 2 | — | — |
| Jussy | 4 | — | — | 4 | 1 | — | 12 | 1 | — |
| Laconnex | — | — | 2 | — | 2 | 7 | — | 1 | — |
| Perly-Certoux | 32 | 5 | 9 | 87 | 54 | 131 | 88 | 56 | 40 |
| Presinge | — | 1 | 1 | 7 | 1 | — | 7 | — | — |
| Russin | — | 2 | — | — | — | — | 1 | 1 | 1 |
| Satigny | 2 | 29 | 2 | 2 | 2 | 5 | 11 | 8 | 6 |
| Soral | 2 | 1 | 2 | 4 | — | 2 | — | — | — |
| Communes rurales | 117 | 119 | 63 | 228 | 204 | 318 | 137 | 142 | 55 |
| Total canton | 5 395 | 4 182 | 3 951 | 3 636 | 4 004 | 4 145 | 6 384 | 4 820 | 4 549 |

LOGEMENTS AUTORISÉS A LA CONSTRUCTION ET CONSTRUITS,
SELON LE NOMBRE DE PIÈCES, PAR COMMUNE, EN 1975

| Totaux annuels | | Unité: Nombre | | | | | | | | | | |
|-------------------------|-----------------------------|--|------------|--------------|------------|------------|--------------|--|------------|--------------|------------|------------|
| COMMUNE | AUTORISÉS A LA CONSTRUCTION | | | | | | CONSTRUITS | | | | | |
| | TOTAL | Logements de ... pièces ⁽¹⁾ | | | | | TOTAL | Logements de ... pièces ⁽¹⁾ | | | | |
| | | 1 | 2 | 3 | 4 | 5 et plus | | 1 | 2 | 3 | 4 | 5 et plus |
| | 1 | 2 | 3 | 4 | 5 | 6 | 7 | 8 | 9 | 10 | 11 | 12 |
| Genève | 1 637 | 366 | 538 | 489 | 186 | 58 | 1 534 | 745 | 281 | 283 | 160 | 65 |
| Anières | 9 | — | — | 1 | 1 | 7 | 8 | — | 1 | — | 1 | 6 |
| Bellevue | 2 | — | — | — | — | 2 | 4 | — | — | — | 1 | 3 |
| Bernex | 213 | 11 | 56 | 84 | 53 | 9 | 273 | 14 | 77 | 57 | 92 | 33 |
| Carouge | 26 | 5 | 8 | 12 | 1 | — | 54 | 28 | 2 | 20 | 3 | 1 |
| Chêne-Bougeries | 257 | 98 | 40 | 106 | 3 | 10 | 4 | — | — | — | — | 4 |
| Chêne-Bourg | 56 | 24 | 13 | 14 | 2 | 3 | 7 | — | 1 | — | 1 | 5 |
| Choulex | 26 | 2 | 8 | 12 | 2 | 2 | — | — | — | — | — | — |
| Collonge-Bellerive | 58 | 6 | 6 | 18 | 12 | 16 | 43 | 2 | 4 | 17 | 8 | 12 |
| Cologny | 112 | 7 | 7 | 26 | 53 | 19 | 6 | — | 1 | — | 1 | 4 |
| Confignon | 15 | — | — | — | 3 | 12 | 52 | — | — | 29 | 17 | 6 |
| Corsier | 1 | — | — | — | 1 | — | 71 | 12 | 17 | 1 | 36 | 5 |
| Genthod | 4 | — | — | 1 | — | 3 | 7 | — | — | — | 1 | 6 |
| Grand-Saconnex | 37 | 9 | 4 | 17 | 5 | 2 | 108 | 16 | 31 | 31 | 6 | 24 |
| Hermance | 4 | — | 1 | 2 | — | 1 | 2 | — | 1 | 1 | — | — |
| Lancy | 129 | — | 40 | 48 | 39 | 2 | 227 | 5 | 54 | 111 | 41 | 16 |
| Meinier | 54 | 3 | 16 | 20 | 5 | 10 | 3 | — | — | — | 1 | 2 |
| Meyrin | 33 | 12 | 6 | 5 | 1 | 9 | 230 | 69 | 8 | 68 | 64 | 21 |
| Onex | 1 | — | — | — | — | 1 | 313 | 38 | 13 | 94 | 78 | 90 |
| Plan-les-Ouates | 3 | — | — | — | 2 | 1 | 38 | — | — | 1 | 6 | 31 |
| Pregny-Chambésy | 12 | — | 1 | 9 | — | 2 | 4 | — | — | 1 | — | 3 |
| Puplinge | 26 | 2 | 10 | 11 | 3 | — | 128 | 18 | 24 | 31 | 44 | 11 |
| Thônex | 62 | 20 | 8 | 13 | 15 | 6 | 344 | 37 | 103 | 77 | 58 | 69 |
| Troinex | 1 | — | — | — | — | 1 | 3 | — | 1 | 1 | — | 1 |
| Vandœuvres | 5 | — | — | — | 1 | 4 | 8 | — | — | — | — | 8 |
| Vernier | 497 | — | 2 | 66 | 186 | 243 | 867 | 23 | 134 | 281 | 242 | 187 |
| Versoix | 83 | 18 | — | 38 | 26 | 1 | 132 | 29 | 27 | 26 | 39 | 11 |
| Veyrier | 88 | 17 | 14 | 21 | 15 | 21 | 24 | — | 1 | 1 | 1 | 21 |
| Agglomération | 3 451 | 600 | 778 | 1 013 | 615 | 445 | 4 494 | 1 036 | 781 | 1 131 | 901 | 645 |
| Aire-la-Ville | — | — | — | — | — | — | 5 | — | — | — | — | 5 |
| Avully | — | — | — | — | — | — | — | — | — | — | — | — |
| Avusy | 1 | — | — | — | — | 1 | — | — | — | — | — | — |
| Bardonnex | 105 | 18 | 10 | 49 | 24 | 4 | — | — | — | — | — | — |
| Cartigny | 1 | — | — | — | 1 | — | 1 | — | — | — | 1 | — |
| Céligny | 2 | — | — | — | — | 2 | — | — | — | — | — | — |
| Chaney | 28 | — | — | 4 | 20 | 4 | 1 | — | — | — | — | 1 |
| Collex-Bossy | — | — | — | — | — | — | — | — | — | — | — | — |
| Dardagny | — | — | — | — | — | — | 1 | — | — | — | 1 | — |
| Gy | — | — | — | — | — | — | — | — | — | — | — | — |
| Jussy | — | — | — | — | — | — | — | — | — | — | — | — |
| Laconnex | 3 | — | — | — | 1 | 2 | — | — | — | — | — | — |
| Perly-Certoux | 28 | — | 1 | 7 | 4 | 16 | 40 | — | 16 | 13 | 4 | 7 |
| Presinge | 1 | — | — | — | — | 1 | — | — | — | — | — | — |
| Russin | — | — | — | — | — | — | 1 | — | — | 1 | — | — |
| Satigny | 2 | — | — | — | 1 | 1 | 6 | 3 | — | 1 | 1 | 1 |
| Soral | 12 | — | — | — | — | 12 | — | — | — | — | — | — |
| Communes rurales | 183 | 18 | 11 | 60 | 51 | 43 | 55 | 3 | 16 | 15 | 7 | 14 |
| Total canton | 3 634 | 618 | 789 | 1 073 | 666 | 488 | 4 549 | 1 039 | 797 | 1 146 | 908 | 659 |

(1) Cuisine non comprise

LOGEMENTS AUTORISÉS A LA CONSTRUCTION ET CONSTRUITS
SELON LE NOMBRE DE PIÈCES, PAR QUARTIER, EN 1975

| Totaux annuels | | Unité: Nombre | | | | | |
|----------------------------------|--------------|-------------------------------|------------|------------|------------|-----------|-----------|
| QUARTIER | TOTAL | LOGEMENTS DE . . . PIÈCES (1) | | | | | |
| | | 1 | 2 | 3 | 4 | 5 | 6 et plus |
| | | 1 | 2 | 3 | 4 | 5 | 6 |
| AUTORISÉS | | | | | | | |
| Cité - Centre | 93 | 55 | 22 | 16 | — | — | — |
| St-Gervais - Chantepoulet | 1 | — | — | 1 | — | — | — |
| Délices - Grottes - Montbrillant | 25 | 10 | 5 | 10 | — | — | — |
| Pâquis | 60 | 60 | — | — | — | — | — |
| Total Cité | 179 | 125 | 27 | 27 | — | — | — |
| Champel | 236 | 47 | 64 | 36 | 46 | 41 | 2 |
| La Cluse | 210 | 100 | 66 | 32 | 12 | — | — |
| Jonction | 1 | — | — | 1 | — | — | — |
| Bâtie - Acacias | — | — | — | — | — | — | — |
| Total Plainpalais | 447 | 147 | 130 | 69 | 58 | 41 | 2 |
| Eaux-Vives - Lac | 63 | 22 | 7 | 24 | 7 | 3 | — |
| Florissant - Malagnou | 270 | 10 | 110 | 100 | 45 | 5 | — |
| Total Eaux-Vives | 333 | 32 | 117 | 124 | 52 | 8 | — |
| Sécheron | 199 | 21 | 98 | 60 | 19 | 1 | — |
| O. N. U. | — | — | — | — | — | — | — |
| Grand-Pré - Vermont | — | — | — | — | — | — | — |
| Bouchet - Moillebeau | 426 | 28 | 154 | 189 | 55 | — | — |
| Charmilles - Châtelaine | 53 | 13 | 12 | 20 | 2 | 6 | — |
| St-Jean - Aire | — | — | — | — | — | — | — |
| Total Petit-Saonnex | 678 | 62 | 264 | 269 | 76 | 7 | — |
| TOTAL GENÈVE | 1 637 | 366 | 538 | 489 | 186 | 56 | 2 |
| CONSTRUITS | | | | | | | |
| Cité - Centre | 36 | — | 15 | 11 | 10 | — | — |
| St-Gervais - Chantepoulet | 2 | — | 1 | — | 1 | — | — |
| Délices - Grottes - Montbrillant | 20 | 10 | 10 | — | — | — | — |
| Pâquis | 168 | 140 | 14 | 5 | 8 | 1 | — |
| Total Cité | 226 | 150 | 40 | 16 | 19 | 1 | — |
| Champel | 95 | 10 | 12 | 22 | 23 | 10 | 18 |
| La Cluse | 287 | 153 | 97 | 26 | 11 | — | — |
| Jonction | 43 | 8 | 6 | 19 | 10 | — | — |
| Bâtie - Acacias | 46 | 9 | — | 28 | 2 | 1 | 6 |
| Total Plainpalais | 471 | 180 | 115 | 95 | 46 | 11 | 24 |
| Eaux-Vives - Lac | 53 | 12 | 16 | 7 | 16 | 1 | 1 |
| Florissant - Malagnou | — | — | — | — | — | — | — |
| Total Eaux-Vives | 53 | 12 | 16 | 7 | 16 | 1 | 1 |
| Sécheron | 102 | 85 | 8 | 8 | 1 | — | — |
| O. N. U. | — | — | — | — | — | — | — |
| Grand-Pré - Vermont | — | — | — | — | — | — | — |
| Bouchet - Moillebeau | 66 | 4 | 26 | 16 | — | — | 20 |
| Charmilles - Châtelaine | 381 | 174 | 75 | 75 | 50 | 7 | — |
| St-Jean - Aire | 235 | 140 | 1 | 66 | 28 | — | — |
| Total Petit-Saonnex | 784 | 403 | 110 | 165 | 79 | 7 | 20 |
| TOTAL GENÈVE | 1 534 | 745 | 281 | 283 | 160 | 20 | 45 |

(1) Cuisine non comprise.

LOGEMENTS AUTORISÉS A LA CONSTRUCTION ET CONSTRUITS,
SELON LE NOMBRE DE PIÈCES, DEPUIS 1960

Totaux annuels

Unité: Nombre

| | AUTORISÉS A LA CONSTRUCTION | | | | | | | CONSTRUITS | | | | | | |
|--------|-----------------------------|--|-------|-------|-------|-----|-----------|------------|--|-------|-------|-------|-----|-----------|
| | TOTAL | LOGEMENTS DE ... PIÈCES ⁽¹⁾ | | | | | | TOTAL | LOGEMENTS DE ... PIÈCES ⁽¹⁾ | | | | | |
| | | 1 | 2 | 3 | 4 | 5 | 6 et plus | | 1 | 2 | 3 | 4 | 5 | 6 et plus |
| 1 | 2 | 3 | 4 | 5 | 6 | 7 | 8 | 9 | 10 | 11 | 12 | 13 | 14 | |
| CANTON | | | | | | | | | | | | | | |
| 1960 | 5 638 | 674 | 599 | 1 102 | 1 494 | 945 | 824 | 3 706 | 326 | 421 | 1 085 | 966 | 519 | 389 |
| 1961 | 5 897 | 981 | 554 | 1 407 | 1 459 | 765 | 731 | 3 999 | 235 | 454 | 934 | 1 036 | 707 | 633 |
| 1962 | 5 633 | 973 | 497 | 800 | 1 561 | 999 | 803 | 5 421 | 454 | 494 | 1 416 | 1 457 | 876 | 724 |
| 1963 | 8 705 | 1 495 | 2 208 | 2 528 | 1 753 | 476 | 245 | 6 125 | 1 264 | 1 288 | 1 603 | 1 178 | 427 | 365 |
| 1964 | 7 418 | 1 648 | 1 333 | 2 538 | 1 229 | 391 | 279 | 4 559 | 1 043 | 950 | 1 396 | 772 | 258 | 140 |
| 1965 | 3 854 | 963 | 809 | 1 129 | 680 | 195 | 78 | 6 390 | 1 329 | 1 548 | 1 912 | 991 | 374 | 236 |
| 1966 | 3 730 | 743 | 939 | 1 011 | 717 | 151 | 169 | 5 550 | 1 110 | 1 212 | 1 574 | 1 045 | 320 | 89 |
| 1967 | 2 797 | 939 | 440 | 577 | 523 | 159 | 159 | 5 395 | 1 226 | 1 325 | 1 410 | 864 | 272 | 298 |
| 1968 | 3 905 | 978 | 918 | 808 | 621 | 237 | 343 | 4 182 | 1 002 | 989 | 1 034 | 774 | 244 | 139 |
| 1969 | 6 600 | 1 528 | 1 258 | 1 678 | 1 089 | 509 | 538 | 3 951 | 1 113 | 690 | 873 | 714 | 264 | 297 |
| 1970 | 6 303 | 1 407 | 992 | 1 505 | 1 149 | 674 | 576 | 3 636 | 658 | 784 | 940 | 622 | 331 | 301 |
| 1971 | 6 567 | 1 301 | 1 298 | 1 509 | 1 474 | 548 | 437 | 4 004 | 752 | 940 | 909 | 639 | 331 | 433 |
| 1972 | 3 617 | 757 | 619 | 922 | 745 | 277 | 299 | 4 145 | 977 | 748 | 1 006 | 652 | 321 | 441 |
| 1973 | 5 468 | 817 | 838 | 1 356 | 1 382 | 712 | 363 | 6 384 | 1 130 | 1 170 | 1 747 | 1 432 | 514 | 391 |
| 1974 | 3 857 | 682 | 800 | 1 142 | 696 | 352 | 185 | 4 820 | 947 | 902 | 1 314 | 968 | 408 | 281 |
| 1975 | 3 634 | 618 | 789 | 1 073 | 666 | 344 | 144 | 4 549 | 1 039 | 797 | 1 146 | 908 | 446 | 213 |
| VILLE | | | | | | | | | | | | | | |
| 1960 | 2 790 | 598 | 411 | 572 | 670 | 312 | 227 | 1 588 | 311 | 220 | 473 | 406 | 102 | 76 |
| 1961 | 3 030 | 859 | 361 | 621 | 673 | 330 | 186 | 1 379 | 219 | 268 | 292 | 333 | 98 | 169 |
| 1962 | 2 366 | 617 | 256 | 315 | 534 | 481 | 163 | 1 818 | 349 | 225 | 417 | 439 | 230 | 158 |
| 1963 | 1 768 | 632 | 338 | 369 | 255 | 91 | 83 | 2 383 | 877 | 465 | 506 | 333 | 93 | 109 |
| 1964 | 2 690 | 1 152 | 431 | 599 | 267 | 152 | 89 | 2 119 | 741 | 533 | 460 | 258 | 77 | 50 |
| 1965 | 1 403 | 636 | 259 | 349 | 122 | 34 | 3 | 2 383 | 780 | 543 | 612 | 273 | 93 | 82 |
| 1966 | 1 044 | 351 | 260 | 234 | 166 | 8 | 25 | 1 810 | 669 | 306 | 377 | 311 | 130 | 17 |
| 1967 | 1 553 | 779 | 232 | 310 | 170 | 43 | 19 | 1 728 | 696 | 424 | 371 | 119 | 51 | 67 |
| 1968 | 2 047 | 686 | 452 | 289 | 344 | 119 | 157 | 1 298 | 480 | 276 | 281 | 133 | 94 | 34 |
| 1969 | 2 152 | 954 | 364 | 383 | 224 | 51 | 176 | 1 858 | 850 | 280 | 362 | 272 | 69 | 25 |
| 1970 | 2 183 | 671 | 489 | 449 | 283 | 122 | 169 | 1 406 | 347 | 338 | 341 | 233 | 77 | 70 |
| 1971 | 1 970 | 731 | 459 | 386 | 238 | 91 | 65 | 1 601 | 559 | 359 | 255 | 209 | 65 | 154 |
| 1972 | 1 024 | 457 | 144 | 254 | 102 | 27 | 40 | 1 255 | 375 | 259 | 205 | 168 | 100 | 148 |
| 1973 | 1 251 | 480 | 269 | 322 | 164 | 13 | 2 | 1 733 | 519 | 414 | 315 | 222 | 96 | 87 |
| 1974 | 1 609 | 612 | 436 | 389 | 135 | 34 | 3 | 1 338 | 442 | 284 | 386 | 152 | 18 | 56 |
| 1975 | 1 637 | 366 | 538 | 489 | 186 | 56 | 2 | 1 534 | 745 | 281 | 283 | 160 | 20 | 45 |

(1) Cuisine non comprise.

**LOGEMENTS AUTORISÉS A LA CONSTRUCTION ET CONSTRUITS,
SELON LA CATEGORIE DE BATIMENTS, DEPUIS 1960**

Totaux annuels

Unité: Nombre

| | AUTORISES A LA CONSTRUCTION | | | | | CONSTRUITS | | | | |
|------|-----------------------------|-------------------------|---------------------------------|-------------------------|------------------------------------|------------|-------------------------|---------------------------------|-------------------------|------------------------------------|
| | TOTAL | Bâtiments à un logement | Bâtiments à plusieurs logements | Bâtiments à usage mixte | Bâtiments avec logement de service | TOTAL | Bâtiments à un logement | Bâtiments à plusieurs logements | Bâtiments à usage mixte | Bâtiments avec logement de service |
| | 1 | 2 | 3 | 4 | 5 | 6 | 7 | 8 | 9 | 10 |
| 1960 | 5 638 | 397 | 3 712 | 1 523 | 6 | 3 706 | 326 | 1 831 | 1 547 | 2 |
| 1961 | 5 897 | 332 | 3 000 | 2 543 | 22 | 3 999 | 445 | 2 658 | 887 | 9 |
| 1962 | 5 633 | 229 | 2 695 | 2 610 | 99 | 5 421 | 353 | 2 979 | 2 073 | 16 |
| 1963 | 8 705 | 126 | 6 198 | 2 360 | 21 | 6 125 | 188 | 4 386 | 1 541 | 10 |
| 1964 | 7 418 | 154 | 4 323 | 2 924 | 17 | 4 559 | 129 | 2 183 | 2 235 | 12 |
| 1965 | 3 854 | 173 | 1 700 | 1 963 | 18 | 6 390 | 141 | 3 577 | 2 658 | 14 |
| 1966 | 3 730 | 172 | 2 337 | 1 213 | 8 | 5 350 | 131 | 2 966 | 2 239 | 14 |
| 1967 | 2 797 | 195 | 1 304 | 1 284 | 14 | 5 395 | 151 | 3 692 | 1 541 | 11 |
| 1968 | 3 905 | 288 | 1 823 | 1 783 | 11 | 4 182 | 149 | 1 653 | 2 365 | 15 |
| 1969 | 6 600 | 468 | 3 868 | 2 251 | 13 | 3 951 | 297 | 2 153 | 1 473 | 28 |
| 1970 | 6 303 | 567 | 3 437 | 2 274 | 25 | 3 636 | 384 | 2 158 | 1 089 | 5 |
| 1971 | 6 567 | 377 | 3 482 | 2 682 | 26 | 4 004 | 360 | 1 926 | 1 711 | 7 |
| 1972 | 3 619 | 404 | 1 701 | 1 492 | 22 | 4 145 | 390 | 2 439 | 1 287 | 29 |
| 1973 | 5 468 | 484 | 2 950 | 1 964 | 70 | 6 384 | 410 | 3 736 | 2 228 | 10 |
| 1974 | 3 857 | 325 | 2 154 | 1 373 | 5 | 4 280 | 297 | 2 756 | 1 699 | 68 |
| 1975 | 3 634 | 179 | 1 866 | 1 571 | 18 | 4 549 | 217 | 2 356 | 1 957 | 19 |

**LOGEMENTS AUTORISÉS A LA CONSTRUCTION ET CONSTRUITS,
SELON LA PROVENANCE DES FONDS, DEPUIS 1960**

Totaux annuels

Unité: Nombre

| | AUTORISES A LA CONSTRUCTION | | | | | CONSTRUITS | | | | |
|------|-----------------------------|--------------------------------|-----------------------------|----------------------------------|----------------------------------|------------|--------------------------------|-----------------------------|----------------------------------|----------------------------------|
| | TOTAL | POUVOIRS PUBLICS | | Avec l'aide des pouvoirs publics | Sans l'aide des pouvoirs publics | TOTAL | POUVOIRS PUBLICS | | Avec l'aide des pouvoirs publics | Sans l'aide des pouvoirs publics |
| | | Confédération, Canton, Commune | Corporation de droit public | | | | Confédération, Canton, Commune | Corporation de droit public | | |
| 1 | 2 | 3 | 4 | 5 | 6 | 7 | 8 | 9 | 10 | |
| 1960 | 5 638 | 872 | 218 | 412 | 4 136 | 3 706 | 578 | 28 | 1 036 | 2 064 |
| 1961 | 5 897 | 153 | 71 | 970 | 4 703 | 3 999 | 13 | — | 961 | 3 025 |
| 1962 | 5 633 | 709 | — | 1 337 | 3 587 | 5 421 | 585 | — | 1 280 | 3 556 |
| 1963 | 8 705 | 904 | — | 3 389 | 4 412 | 6 125 | 550 | — | 2 014 | 3 561 |
| 1964 | 7 418 | 139 | — | 2 696 | 4 583 | 4 559 | 361 | — | 1 134 | 3 064 |
| 1965 | 3 854 | 351 | — | 1 786 | 1 717 | 6 390 | 405 | — | 2 118 | 3 867 |
| 1966 | 3 730 | 354 | — | 1 161 | 2 215 | 5 350 | 194 | — | 2 540 | 2 616 |
| 1967 | 2 797 | 89 | 70 | 427 | 2 211 | 5 395 | 533 | — | 1 680 | 3 182 |
| 1968 | 3 905 | 171 | 109 | 859 | 2 766 | 4 182 | 457 | 1 | 1 350 | 2 374 |
| 1969 | 6 600 | 270 | 17 | 1 693 | 4 620 | 3 951 | 309 | 71 | 536 | 3 035 |
| 1970 | 6 303 | 38 | 188 | 2 122 | 3 955 | 3 636 | 89 | 63 | 1 224 | 2 262 |
| 1971 | 6 567 | 581 | 95 | 2 729 | 3 162 | 4 004 | 170 | 16 | 1 630 | 2 188 |
| 1972 | 3 619 | 238 | 132 | 1 467 | 1 792 | 4 145 | 38 | 132 | 2 234 | 1 741 |
| 1973 | 5 468 | 188 | 248 | 3 637 | 1 395 | 6 384 | 352 | 697 | 2 857 | 2 478 |
| 1974 | 3 857 | 185 | 63 | 2 285 | 1 324 | 4 820 | 226 | 85 | 2 827 | 1 682 |
| 1975 | 3 634 | 262 | 86 | 1 536 | 1 750 | 4 549 | 492 | 83 | 2 242 | 1 732 |

VOLUME DES BATIMENTS PRINCIPAUX AUTORISÉS A LA CONSTRUCTION ET CONSTRUITS,
SELON LE GENRE DE BATIMENTS, DEPUIS 1960

Totaux annuels

Unité: 1 000 m3

| | BATIMENTS AUTORISÉS A LA CONSTRUCTION | | | | | BATIMENTS CONSTRUITS | | | | |
|--------|---------------------------------------|-----------------------------------|---------------------------------------|---------------------|-----------------|--------------------------------|-----------------------------------|---------------------------------------|---------------------|-----------------|
| | BATIMENTS SANS LOGEMENTS | BATIMENTS A USAGE D'HABITATION | | | VOLUME TOTAL | BATIMENTS SANS LOGEMENTS | BATIMENTS A USAGE D'HABITATION | | | VOLUME TOTAL |
| | | Villas | Bâtiments à plusieurs logements | Bâtiments mixtes | | | Villas | Bâtiments à plusieurs logements | Bâtiments mixtes | |
| 1 | 2 | 3 | 4 | 5 | 6 | 7 | 8 | 9 | 10 | |
| CANTON | | | | | | | | | | |
| 1960 | 896 | 396 | 1 300 | 541 | 3 183 | 328 | 322 | 564 | 486 | 1 700 |
| 1961 | 1 739 | 353 | 936 | 925 | 3 953 | 514 | 439 | 908 | 304 | 2 165 |
| 1962 | 841 | 227 | 962 | 840 | 2 870 | 595 | 345 | 1 008 | 705 | 2 653 |
| 1963 | 1 074 | 128 | 1 966 | 900 | 4 068 | 809 | 183 | 1 490 | 629 | 3 111 |
| 1964 | 866 | 138 | 1 476 | 952 | 3 432 | 973 | 124 | 678 | 812 | 2 587 |
| 1965 | 608 | 147 | 501 | 636 | 1 892 | 790 | 142 | 1 161 | 949 | 3 042 |
| 1966 | 1 044 | 158 | 738 | 436 | 2 376 | 1 338 | 111 | 975 | 849 | 3 273 |
| 1967 | 912 | 178 | 531 | 461 | 2 082 | 729 | 134 | 1 161 | 462 | 2 486 |
| 1968 | 1 319 | 267 | 615 | 645 | 2 846 | 889 | 135 | 518 | 817 | 2 359 |
| 1969 | 1 178 | 476 | 1 405 | 847 | 3 906 | 936 | 274 | 867 | 462 | 2 539 |
| 1970 | 1 299 | 531 | 1 382 | 962 | 4 174 | 690 | 371 | 713 | 374 | 2 148 |
| 1971 | 1 007 | 372 | 1 267 | 1 090 | 3 736 | 1 105 | 381 | 755 | 567 | 2 808 |
| 1972 | 2 074 | 371 | 667 | 576 | 3 688 | 817 | 373 | 871 | 609 | 2 670 |
| 1973 | 1 919 | 411 | 1 172 | 939 | 4 441 | 1 070 | 368 | 1 415 | 788 | 3 641 |
| 1974 | 547 | 270 | 841 | 677 | 2 335 | 1 478 | 250 | 1 107 | 585 | 3 420 |
| 1975 | 1 312 | 166 | 696 | 776 | 2 950 | 1 221 | 190 | 910 | 971 | 3 292 |
| VILLE | | | | | | | | | | |
| 1960 | 665 | 10 | 582 | 358 | 1 615 | 241 | 1 | 193 | 309 | 744 |
| 1961 | 752 | 1 | 312 | 733 | 1 798 | 331 | 7 | 312 | 211 | 861 |
| 1962 | 323 | 2 | 248 | 520 | 1 093 | 359 | 2 | 259 | 372 | 992 |
| 1963 | 331 | - | 322 | 348 | 1 001 | 411 | 2 | 493 | 378 | 1 284 |
| 1964 | 536 | 2 | 264 | 598 | 1 400 | 638 | - | 164 | 565 | 1 367 |
| 1965 | 97 | - | 140 | 233 | 470 | 378 | - | 254 | 619 | 1 251 |
| 1966 | 315 | 1 | 211 | 123 | 650 | 676 | 1 | 216 | 421 | 1 314 |
| 1967 | 330 | - | 196 | 248 | 774 | 238 | 1 | 244 | 235 | 718 |
| 1968 | 163 | - | 287 | 473 | 923 | 248 | - | 148 | 317 | 713 |
| 1969 | 721 | - | 342 | 470 | 1 533 | 353 | - | 364 | 195 | 912 |
| 1970 | 269 | - | 233 | 731 | 1 233 | 301 | - | 240 | 237 | 778 |
| 1971 | 457 | - | 188 | 617 | 1 262 | 387 | - | 252 | 346 | 985 |
| 1972 | 569 | - | 71 | 317 | 957 | 317 | - | 179 | 457 | 953 |
| 1973 | 1 045 | - | 88 | 419 | 1 552 | 565 | - | 189 | 451 | 1 205 |
| 1974 | 252 | - | 226 | 440 | 918 | 782 | - | 277 | 206 | 1 265 |
| 1975 | 748 | 3 | 184 | 533 | 1 468 | 520 | - | 84 | 593 | 1 196 |

DÉPENSES POUR LA CONSTRUCTION, SELON LE GENRE DE L'OUVRAGE, DEPUIS 1960⁽¹⁾

Totaux annuels

Unité: Millions F

| | TRAVAUX DU SECTEUR PUBLIC | | | | | TRAVAUX DU SECTEUR PRIVE | | | | ENSEMBLE |
|--------|---------------------------|---------------------------|-------------|--------|-----------|--------------------------|---------------------------|---------------------------------|---------|----------|
| | BATIMENTS PRINCIPAUX | | GENIE CIVIL | ROUTES | TOTAL (2) | BATIMENTS PRINCIPAUX | | BATIMENTS ACCESSOIRES ET AUTRES | TOTAL | |
| | TOTAL | dont à usage d'habitation | | | | TOTAL | dont à usage d'habitation | | | |
| | 1 | 2 | 3 | 4 | 5 | 6 | 7 | 8 | 9 | |
| CANTON | | | | | | | | | | |
| 1960 | 65,7 | 11,7 | 32,3 | 21,7 | 119,7 | 349,2 | 246,3 | 2,1 | 351,3 | 471,0 |
| 1961 | 70,4 | 24,1 | 36,0 | 21,2 | 127,6 | 477,6 | 337,9 | 3,8 | 481,4 | 609,0 |
| 1962 | 89,7 | 14,3 | 39,1 | 38,2 | 167,0 | 488,2 | 340,9 | 17,0 | 505,2 | 672,2 |
| 1963 | 154,2 | 9,0 | 46,0 | 57,8 | 258,0 | 571,2 | 389,0 | 23,3 | 594,5 | 852,5 |
| 1964 | 163,8 | 24,0 | 74,6 | 65,5 | 303,9 | 519,9 | 366,4 | 31,4 | 551,3 | 855,2 |
| 1965 | 172,7 | 26,4 | 42,4 | 57,7 | 272,8 | 527,9 | 372,9 | 20,1 | 548,0 | 820,8 |
| 1966 | 181,3 | 27,6 | 41,9 | 53,3 | 276,5 | 401,6 | 302,6 | 23,1 | 424,7 | 701,2 |
| 1967 | 164,9 | 24,3 | 40,7 | 66,4 | 272,0 | 451,8 | 320,4 | 10,2 | 462,0 | 734,0 |
| 1968 | 146,7 | 23,6 | 44,6 | 43,4 | 234,7 | 424,8 | 300,9 | 12,8 | 437,6 | 672,3 |
| 1969 | 142,0 | 15,2 | 39,5 | 42,5 | 224,0 | 498,5 | 371,2 | 21,3 | 519,8 | 743,8 |
| 1970 | 170,9 | 13,0 | 38,4 | 42,9 | 252,2 | 638,0 | 442,6 | 32,6 | 670,6 | 922,8 |
| 1971 | 177,9 | 13,5 | 47,0 | 51,0 | 275,9 | 795,4 | 519,5 | 67,1 | 862,5 | 1 138,4 |
| 1972 | 226,2 | 22,3 | 64,9 | 47,3 | 338,4 | 997,4 | 683,9 | 61,2 | 1 058,6 | 1 397,0 |
| 1973 | 307,4 | 40,0 | 74,7 | 43,8 | 425,9 | 1 013,1 | 706,5 | 75,9 | 1 089,0 | 1 514,9 |
| 1974 | 325,4 | 49,1 | 67,5 | 44,8 | 437,7 | 824,0 | 585,0 | 60,4 | 884,4 | 1 322,1 |
| 1975 | 276,4 | 37,3 | 62,8 | 54,6 | 393,8 | 632,7 | 407,9 | 59,5 | 692,2 | 1 086,0 |
| VILLE | | | | | | | | | | |
| 1960 | 42,2 | 1,3 | 9,8 | 6,1 | 58,1 | 152,2 | 92,9 | 0,7 | 152,9 | 211,0 |
| 1961 | 40,5 | 9,6 | 12,6 | 6,1 | 59,2 | 208,0 | 123,7 | 0,6 | 208,6 | 267,8 |
| 1962 | 54,3 | 7,2 | 9,1 | 8,7 | 72,1 | 208,4 | 110,9 | 4,4 | 212,8 | 284,9 |
| 1963 | 71,7 | 5,2 | 14,2 | 7,6 | 93,5 | 273,3 | 141,4 | 4,2 | 277,5 | 371,0 |
| 1964 | 86,3 | 11,1 | 25,9 | 8,9 | 121,1 | 255,5 | 143,4 | 5,3 | 260,8 | 381,9 |
| 1965 | 75,9 | 2,6 | 5,1 | 9,9 | 90,9 | 227,7 | 150,7 | 5,8 | 233,5 | 324,4 |
| 1966 | 80,9 | 10,5 | 5,8 | 6,3 | 93,0 | 161,9 | 107,1 | 4,2 | 166,1 | 259,1 |
| 1967 | 68,8 | 11,9 | 10,3 | 14,1 | 93,2 | 173,5 | 104,7 | 1,5 | 175,0 | 268,2 |
| 1968 | 67,1 | 21,5 | 14,3 | 13,8 | 95,2 | 175,7 | 115,6 | 2,4 | 178,1 | 273,3 |
| 1969 | 71,5 | 12,1 | 12,3 | 16,5 | 100,3 | 215,2 | 150,9 | 10,8 | 226,0 | 326,3 |
| 1970 | 85,5 | 7,5 | 12,0 | 16,3 | 113,8 | 283,0 | 175,1 | 20,2 | 303,2 | 417,0 |
| 1971 | 81,1 | 6,4 | 17,0 | 16,0 | 114,1 | 356,4 | 167,9 | 35,8 | 392,2 | 506,3 |
| 1972 | 105,5 | 17,0 | 28,4 | 15,3 | 149,2 | 391,0 | 193,9 | 26,6 | 417,6 | 566,8 |
| 1973 | 146,1 | 33,8 | 29,5 | 15,2 | 190,8 | 345,1 | 190,1 | 11,8 | 356,9 | 547,7 |
| 1974 | 182,0 | 46,7 | 34,9 | 14,9 | 231,8 | 260,1 | 131,6 | 11,4 | 271,5 | 503,3 |
| 1975 | 156,1 | 23,9 | 26,1 | 19,4 | 201,6 | 247,7 | 98,4 | 9,2 | 256,1 | 458,5 |

(1) Selon enquête du délégué aux questions conjoncturelles.

(2) Les travaux d'entretien sont comptés dans le total.

LOGEMENTS VACANTS, PAR QUARTIER ET COMMUNE, DEPUIS 1966

Situation au 1^{er} décembre

Unité : Nombre

| Quartier ou commune | 1966 | 1967 | 1968 | 1969 | 1970 | 1971 | 1972 | 1973 | 1974 | 1975 |
|---------------------|------|------|------|------|------|------|------|------|------|-------|
| Cité | 85 | 56 | 28 | 8 | 11 | 39 | 33 | 71 | 94 | 243 |
| Plainpalais | 74 | 138 | 34 | 9 | 11 | 14 | 46 | 75 | 130 | 303 |
| Eaux-Vives | 45 | 19 | 5 | 3 | 8 | 9 | 24 | 108 | 79 | 141 |
| Petit-Saconnex | 65 | 13 | 21 | 7 | 6 | 3 | 15 | 46 | 166 | 274 |
| Genève-Ville | 269 | 226 | 88 | 27 | 36 | 65 | 118 | 300 | 469 | 961 |
| Anières | 1 | — | — | — | — | 1 | 2 | 3 | 3 | 8 |
| Bellevue | — | 2 | — | — | 3 | — | — | 3 | 3 | 12 |
| Bernex | 2 | 19 | — | — | 1 | 2 | — | 25 | 21 | 49 |
| Carouge | 3 | 4 | 5 | 1 | 1 | 8 | 3 | 2 | 6 | 28 |
| Chêne-Bougeries | 50 | 6 | 1 | — | 4 | 1 | 3 | 36 | 21 | 30 |
| Chêne-Bourg | 4 | 2 | — | — | 1 | — | 3 | 6 | 4 | 9 |
| Choulex | — | — | — | — | 1 | — | — | — | — | — |
| Collonge-Bellerive | 5 | 3 | 1 | 10 | 6 | 5 | 4 | 9 | 8 | 11 |
| Cologny | 3 | 1 | 1 | — | — | — | 1 | 3 | 62 | 43 |
| Confignon | — | — | — | — | — | — | — | 2 | 5 | 32 |
| Corsier | 3 | 9 | 1 | — | 4 | — | 3 | 4 | 3 | 49 |
| Genthod | — | 1 | — | 2 | — | — | — | 1 | 10 | 10 |
| Grand-Saconnex | — | — | 1 | — | 1 | 11 | — | 10 | 10 | 75 |
| Hermance | 4 | — | 2 | 2 | 2 | 2 | — | — | — | 2 |
| Lancy | 34 | 5 | 7 | 2 | 6 | 2 | — | 8 | 42 | 90 |
| Meinier | 3 | 1 | 1 | — | — | — | — | — | 1 | — |
| Meyrin | — | 27 | 55 | 9 | 1 | — | 2 | 110 | 114 | 119 |
| Onex | 10 | 7 | 8 | — | 1 | 2 | — | 5 | 62 | 55 |
| Plan-les-Ouates | 4 | — | — | — | 1 | 1 | — | 2 | 14 | 22 |
| Pregny-Chambésy | 3 | — | — | — | — | — | — | 6 | 3 | 11 |
| Puplinge | — | — | — | — | — | — | 1 | — | — | 1 |
| Thônex | 4 | 28 | 1 | — | — | — | 1 | 5 | 8 | 120 |
| Troinex | 2 | — | — | — | — | 1 | — | 3 | — | 1 |
| Vandœuvres | — | — | — | — | — | — | 1 | 2 | 2 | 2 |
| Vernier | 66 | 96 | 7 | 3 | — | — | — | 1 | 16 | 217 |
| Versoix | 41 | 16 | 5 | 8 | — | 2 | 5 | 12 | 25 | 21 |
| Veyrier | 1 | — | 2 | — | — | — | 2 | 9 | — | 8 |
| Agglomération | 512 | 453 | 186 | 64 | 69 | 103 | 149 | 567 | 927 | 1 986 |
| Aire-la-Ville | — | — | — | — | 1 | 1 | — | 7 | 5 | 8 |
| Avully | — | — | — | — | — | — | — | 1 | — | 5 |
| Avusy | — | — | — | — | — | — | — | — | — | — |
| Bardonnex | — | 1 | 1 | 1 | — | — | — | — | 3 | 2 |
| Cartigny | — | — | — | — | — | — | — | — | — | — |
| Céligny | — | — | 2 | — | 1 | — | 1 | — | 1 | 3 |
| Chaney | — | 1 | — | 2 | — | — | 2 | — | 2 | — |
| Collex-Bossy | — | — | — | — | — | — | — | 1 | — | — |
| Dardagny | 2 | — | — | — | 1 | — | — | — | — | 1 |
| Gy | — | — | — | — | — | — | — | — | — | 1 |
| Jussy | — | — | — | — | 1 | — | — | 1 | — | 1 |
| Laconnex | 1 | — | — | — | — | — | — | 5 | — | — |
| Perly-Certoux | 1 | 1 | — | — | — | — | — | 1 | 1 | 5 |
| Presinge | 1 | — | — | — | — | — | — | — | 1 | — |
| Russin | 2 | — | — | — | — | — | — | — | — | — |
| Satigny | 4 | — | 2 | — | — | — | 1 | — | — | 3 |
| Soral | — | — | 1 | — | — | — | — | — | — | — |
| Communes rurales | 11 | 3 | 6 | 3 | 4 | 1 | 4 | 16 | 13 | 29 |
| TOTAL CANTON | 523 | 456 | 192 | 67 | 73 | 104 | 153 | 583 | 940 | 2 015 |

LOGEMENTS VACANTS, SELON LA VALEUR LOCATIVE ANNUELLE ET LE NOMBRE DE PIÈCES (1)
EN 1975Situation au 1^{er} décembre

Unité: Nombre

| Valeur locative annuelle (2) (en F.) | Nombre de pièces (1) | | | | | | | | | Inconnu | Total |
|---|----------------------|------------|------------|------------|------------|------------|------------|-----------|-----------|----------|--------------|
| | 1 | 2 | 3 | 4 | 5 | 6 | 7 | 8 | 9 et plus | | |
| 1. Logements à louer | | | | | | | | | | | |
| 0 - 999 | 5 | 9 | 5 | 2 | 1 | 1 | — | — | — | 2 | 25 |
| 1 000 - 1 499 | 1 | 12 | 3 | 2 | — | — | — | — | — | — | 18 |
| 1 500 - 1 999 | — | 8 | 4 | 1 | — | — | — | — | — | — | 13 |
| 2 000 - 2 999 | 9 | 15 | 12 | 3 | 1 | 1 | — | — | — | — | 41 |
| 3 000 - 3 999 | 61 | 25 | 10 | 7 | — | — | — | — | — | — | 103 |
| 4 000 - 5 999 | 310 | 86 | 27 | 16 | 8 | 4 | 1 | — | — | — | 452 |
| 6 000 - 7 999 | 74 | 29 | 34 | 66 | 18 | 1 | 1 | — | — | — | 223 |
| 8 000 - 9 999 | 8 | 18 | 18 | 17 | 90 | 24 | 1 | — | — | — | 176 |
| 10 000 - 11 999 | 1 | 1 | 17 | 6 | 8 | 11 | 1 | — | — | — | 45 |
| 12 000 et plus | 2 | 1 | 12 | 38 | 18 | 29 | 25 | 6 | 1 | — | 132 |
| Non spécifié | 1 | — | — | 2 | — | 3 | 14 | 8 | 10 | — | 38 |
| TOTAL | 472 | 204 | 142 | 160 | 144 | 74 | 43 | 14 | 11 | 2 | 1 266 |
| 2. Logements à vendre | 39 | 24 | 100 | 152 | 175 | 98 | 66 | 34 | 25 | 1 | 714 |
| 3. Inconnu | — | — | — | 2 | 8 | 7 | 3 | 4 | 7 | 4 | 35 |
| 4. TOTAL GÉNÉRAL | 511 | 228 | 242 | 314 | 327 | 179 | 112 | 52 | 43 | 7 | 2 015 |

(1) Cuisine comprise ; les demi-pièces sont comptées pour une pièce.

(2) Loyer net, sans les charges.

MOUVEMENT DES DEMANDES (1) DE LOGEMENT ÉMANANT DE PERSONNES CONGÉDIÉES
OU DÉSIRANT CHANGER DE LOGEMENT, DEPUIS 1972

Chiffres annuels ou trimestriels

Unité: Nombre

| | Congédié ou sans logement | | | | Echange | | | | Total des nouvelles demandes | Situation générale en fin de période |
|-----------------------|---------------------------|--------------|----------------------|-----------------------------|--------------------|--------------|----------------------|-----------------------------|------------------------------|--------------------------------------|
| | Nouvelles demandes | Satis-faites | Retirées ou annulées | Situation en fin de période | Nouvelles demandes | Satis-faites | Retirées ou annulées | Situation en fin de période | | |
| | 1 | 2 | 3 | 4 | 5 | 6 | 7 | 8 | 9 | 10 |
| 1972 | 3 810 | 2 048 | 1 304 | 3 491 | 4 863 | 2 568 | 1 793 | 5 707 | 8 673 | 9 198 |
| 1973 | 4 039 | 2 561 | 1 581 | 3 388 | 5 861 | 3 119 | 2 348 | 6 056 | 9 855 | 9 444 |
| 1974 | 3 574 | 3 040 | 1 499 | 2 423 | 6 109 | 4 707 | 2 298 | 5 160 | 9 683 | 7 583 |
| 1975 | 1 878 | 1 565 | 1 239 | 1 497 | 8 034 | 6 160 | 2 160 | 4 874 | 9 912 | 6 371 |
| 1974 | | | | | | | | | | |
| 1 ^{er} trim. | 953 | 756 | 16 | 3 569 | 1 464 | 1 096 | 22 | 6 402 | 2 417 | 9 971 |
| 2 ^e trim. | 979 | 696 | 9 | 3 843 | 1 562 | 1 046 | 24 | 6 894 | 2 541 | 10 737 |
| 3 ^e trim. | 956 | 759 | 19 | 4 021 | 1 549 | 1 056 | 23 | 7 364 | 2 505 | 11 385 |
| 4 ^e trim. | 686 | 829 | 1 455 (2) | 2 423 | 1 534 | 1 509 | 2 229 (2) | 5 160 | 2 220 | 7 583 |
| 1975 | | | | | | | | | | |
| 1 ^{er} trim. | 541 | 448 | 7 | 2 509 | 2 078 | 1 380 | 25 | 5 833 | 2 619 | 8 342 |
| 2 ^e trim. | 397 | 344 | 14 | 2 548 | 1 874 | 1 447 | 39 | 6 221 | 2 271 | 8 769 |
| 3 ^e trim. | 409 | 429 | 15 | 2 513 | 2 099 | 1 652 | 31 | 6 637 | 2 508 | 9 150 |
| 4 ^e trim. | 531 | 344 | 1 203 (2) | 1 497 | 1 983 | 1 681 | 2 065 (2) | 4 874 | 2 514 | 6 371 |

(1) Auprès de l'ensemble des régies immobilières et des bureaux de logements : les cas enregistrés auprès de plusieurs offices ne sont comptés qu'une fois.

(2) Il s'agit principalement des demandes non renouvelées au moment de l'épuration du fichier du service cantonal du logement.

DEMANDES DE LOGEMENT ENREGISTRÉES EN 1975

| Totaux annuels | | | | | | | | | | | | Unité: Nombre | | |
|---|--------------------|---------------|---------------|-----------------|-----------------|-----------------|-----------------|-----------------|-----------------|-----------------|----------------|---------------|--------------|----|
| | REVENU (en Francs) | | | | | | | | | | | Sans réponse | TOTAL | |
| | Moins de 6 000 | 6 000 à 7 999 | 8 000 à 9 999 | 10 000 à 11 999 | 12 000 à 13 999 | 14 000 à 15 999 | 16 000 à 17 999 | 18 000 à 21 999 | 22 000 à 25 999 | 26 000 à 29 999 | 30 000 et plus | | | |
| | 1 | 2 | 3 | 4 | 5 | 6 | 7 | 8 | 9 | 10 | 11 | 12 | | 13 |
| SELON LE REVENU FAMILIAL ET LE NOMBRE DE PERSONNES DU MÉNAGE | | | | | | | | | | | | | | |
| Nombre de personnes du ménage | | | | | | | | | | | | | | |
| 1 | 35 | 119 | 209 | 207 | 203 | 185 | 148 | 514 | 537 | 406 | 605 | 365 | 3 533 | |
| 2 | 1 | 16 | 20 | 25 | 52 | 91 | 84 | 276 | 348 | 319 | 1 692 | 267 | 3 191 | |
| 3 | — | 2 | 4 | 6 | 10 | 22 | 20 | 84 | 184 | 209 | 1 023 | 93 | 1 657 | |
| 4 | — | 1 | 2 | 2 | 4 | 8 | 5 | 46 | 96 | 140 | 846 | 56 | 1 206 | |
| 5 | — | — | — | — | — | 2 | — | 10 | 26 | 28 | 194 | 21 | 281 | |
| 6 et plus | — | — | — | — | — | 1 | — | 2 | 3 | 6 | 30 | 2 | 44 | |
| Sans réponse | — | — | — | — | — | — | — | — | — | — | — | — | — | |
| TOTAL | 36 | 138 | 235 | 240 | 269 | 309 | 257 | 932 | 1 194 | 1 108 | 4 390 | 804 | 9 912 | |
| SELON LE REVENU FAMILIAL ET LE NOMBRE DE PIÈCES DÉSIRÉ (1) | | | | | | | | | | | | | | |
| Nombre de pièces désiré (1) | | | | | | | | | | | | | | |
| 1 | — | 1 | 2 | 2 | 6 | 5 | 3 | 5 | 9 | 6 | 4 | 9 | 52 | |
| 2 | 24 | 80 | 130 | 142 | 104 | 104 | 74 | 290 | 271 | 195 | 225 | 202 | 1 841 | |
| 3 | 12 | 50 | 89 | 86 | 124 | 151 | 145 | 398 | 472 | 371 | 875 | 288 | 3 061 | |
| 4 | — | 7 | 11 | 9 | 30 | 40 | 31 | 189 | 332 | 385 | 1 807 | 195 | 3 036 | |
| 5 | — | — | 2 | 1 | 5 | 9 | 4 | 44 | 94 | 136 | 1 097 | 83 | 1 475 | |
| 6 et plus | — | — | 1 | — | — | — | — | 6 | 13 | 14 | 380 | 27 | 441 | |
| Sans réponse | — | — | — | — | — | — | — | — | 3 | 1 | 2 | — | 6 | |
| TOTAL | 36 | 138 | 235 | 240 | 269 | 309 | 257 | 932 | 1 194 | 1 108 | 4 390 | 804 | 9 912 | |
| SELON LE REVENU FAMILIAL ET LE LOYER OFFERT (2) | | | | | | | | | | | | | | |
| Loyer offert (2) (en F.) | | | | | | | | | | | | | | |
| jusqu'à 999 | — | 1 | 1 | 1 | — | — | — | — | — | — | — | — | 3 | |
| 1 000 - 1 499 | 4 | 13 | 8 | 9 | 9 | 3 | 1 | 9 | 6 | 6 | 15 | 7 | 90 | |
| 1 500 - 1 999 | 4 | 19 | 27 | 20 | 15 | 9 | 6 | 25 | 13 | 16 | 9 | 18 | 181 | |
| 2 000 - 2 499 | 8 | 28 | 53 | 60 | 37 | 38 | 28 | 53 | 56 | 24 | 56 | 35 | 476 | |
| 2 500 - 2 999 | 5 | 10 | 17 | 11 | 15 | 14 | 9 | 33 | 44 | 34 | 50 | 16 | 258 | |
| 3 000 - 3 499 | 2 | 12 | 25 | 37 | 40 | 45 | 32 | 98 | 101 | 74 | 103 | 42 | 611 | |
| 3 500 - 3 999 | 1 | 10 | 16 | 14 | 33 | 46 | 42 | 128 | 121 | 88 | 186 | 71 | 756 | |
| 4 000 - 4 999 | 4 | 4 | 12 | 15 | 25 | 40 | 35 | 186 | 249 | 192 | 448 | 92 | 1 302 | |
| 5 000 et plus | — | 4 | 2 | 4 | 15 | 32 | 24 | 126 | 243 | 307 | 2 269 | 182 | 3 208 | |
| Sans réponse | 8 | 37 | 74 | 69 | 80 | 82 | 80 | 274 | 361 | 367 | 1 254 | 341 | 3 027 | |
| TOTAL | 36 | 138 | 235 | 240 | 269 | 309 | 257 | 932 | 1 194 | 1 108 | 4 390 | 804 | 9 912 | |

(1) Cuisine comprise; les demi-pièces sont comptées pour une pièce.

(2) Charges non comprises.

DEMANDES DE LOGEMENT ENREGISTRÉES EN 1975

| Totaux annuels | NOMBRE DE PIÈCES DÉSIRÉ | | | | | | | | | Sans réponse | TOTAL |
|---|-------------------------|--------------|--------------|--------------|--------------|------------|-----------|-----------|-----------|--------------|--------------|
| | 1 | 2 | 3 | 4 | 5 | 6 | 7 | 8 | 9 et plus | | |
| | 1 | 2 | 3 | 4 | 5 | 6 | 7 | 8 | 9 | 10 | 11 |
| Unité : Nombre | | | | | | | | | | | |
| SELON LE NOMBRE DE PIÈCES DÉSIRÉ ⁽¹⁾ ET L'ÉTAT CIVIL | | | | | | | | | | | |
| Célibataires | 42 | 1 158 | 1 190 | 175 | 22 | 10 | 1 | — | — | 1 | 2 599 |
| Célibataires fiancés | — | 35 | 344 | 487 | 54 | 7 | 1 | — | — | 1 | 929 |
| Mariés | 3 | 111 | 713 | 1 950 | 1 276 | 321 | 54 | 10 | 9 | 3 | 4 450 |
| Veufs, divorcés, séparés | 7 | 536 | 801 | 385 | 104 | 13 | 3 | 1 | — | 1 | 1 851 |
| Veufs, divorcés fiancés | — | 1 | 13 | 39 | 19 | 9 | 1 | 1 | — | — | 83 |
| Sans réponse | — | — | — | — | — | — | — | — | — | — | — |
| TOTAL | 52 | 1 841 | 3 061 | 3 036 | 1 475 | 360 | 60 | 12 | 9 | 6 | 9 912 |
| SELON LE NOMBRE DE PIÈCES DÉSIRÉ ⁽¹⁾ ET LE NOMBRE DE PERSONNES DU MÉNAGE | | | | | | | | | | | |
| Nombre de personnes du ménage | | | | | | | | | | | |
| 1 | 49 | 1 669 | 1 678 | 125 | 8 | 2 | 1 | — | — | 1 | 3 533 |
| 2 | 3 | 159 | 1 210 | 1 605 | 190 | 17 | 1 | — | 2 | 4 | 3 191 |
| 3 | — | 12 | 143 | 931 | 512 | 51 | 6 | 1 | 1 | — | 1 657 |
| 4 | — | 1 | 27 | 339 | 629 | 193 | 10 | 4 | 2 | 1 | 1 206 |
| 5 | — | — | 3 | 34 | 126 | 79 | 33 | 4 | 2 | — | 281 |
| 6 et plus | — | — | — | 2 | 10 | 18 | 9 | 3 | 2 | — | 44 |
| Sans réponse | — | — | — | — | — | — | — | — | — | — | — |
| TOTAL | 52 | 1 841 | 3 061 | 3 036 | 1 475 | 360 | 60 | 12 | 9 | 6 | 9 912 |
| SELON LE NOMBRE DE PIÈCES DÉSIRÉ ⁽¹⁾ ET LE LOYER OFFERT ⁽²⁾ | | | | | | | | | | | |
| Loyer offert ⁽²⁾ (en F.) | | | | | | | | | | | |
| jusqu'à 999 | — | 3 | — | — | — | — | — | — | — | — | 3 |
| 1 000 - 1 499 | 5 | 67 | 9 | 4 | 2 | 3 | — | — | — | — | 90 |
| 1 500 - 1 999 | 7 | 117 | 54 | 3 | — | — | — | — | — | — | 181 |
| 2 000 - 2 499 | 2 | 221 | 225 | 26 | 2 | — | — | — | — | — | 476 |
| 2 500 - 2 999 | 1 | 90 | 124 | 39 | 4 | — | — | — | — | — | 258 |
| 3 000 - 3 499 | 5 | 184 | 279 | 123 | 18 | 2 | — | — | — | — | 611 |
| 3 500 - 3 999 | 3 | 164 | 365 | 186 | 35 | 2 | — | — | — | 1 | 756 |
| 4 000 - 4 999 | 2 | 218 | 508 | 435 | 117 | 20 | 2 | — | — | — | 1 302 |
| 5 000 et plus | — | 98 | 618 | 1 348 | 865 | 225 | 40 | 7 | 5 | 2 | 3 208 |
| Sans réponse | 27 | 679 | 879 | 872 | 432 | 108 | 18 | 5 | 4 | 3 | 3 027 |
| TOTAL | 52 | 1 841 | 3 061 | 3 036 | 1 475 | 360 | 60 | 12 | 9 | 6 | 9 912 |

Voir notes page précédente.

DEMANDES DE LOGEMENT ENREGISTRÉES ENTRE LE 1^{er} JANVIER ET LE 31 DÉCEMBRE 1975
ET NON SATISFAITES AU 31 DÉCEMBRE 1975, SELON L'ÂGE DU CHEF DE MÉNAGE ET LE LOYER OFFERT

Totaux annuels Unité: Nombre

| ÂGE DU CHEF DE MÉNAGE | LOYER OFFERT (en F.) (1) | | | | | | | | | | TOTAL |
|-----------------------------|--------------------------|---------------------|---------------------|---------------------|---------------------|---------------------|---------------------|---------------------|---------------------|-----------------|--------------|
| | Jusqu'à 999 | 1 000 à 1 499 | 1 500 à 1 999 | 2 000 à 2 499 | 2 500 à 2 999 | 3 000 à 3 499 | 3 500 à 3 999 | 4 000 à 4 999 | 5 000 et plus | Sans réponse | |
| | 1 | 2 | 3 | 4 | 5 | 6 | 7 | 8 | 9 | 10 | |
| Moins de 20 ans | — | — | 2 | 3 | 2 | 5 | 3 | 13 | 10 | 17 | 55 |
| 20 à 29 | 1 | 16 | 27 | 53 | 26 | 75 | 137 | 246 | 578 | 424 | 1 583 |
| 30 à 39 | — | 3 | 9 | 23 | 7 | 54 | 68 | 153 | 534 | 350 | 1 201 |
| 40 à 49 | — | 1 | 3 | 12 | 6 | 23 | 41 | 77 | 259 | 200 | 622 |
| 50 à 59 | — | 5 | 4 | 22 | 8 | 22 | 40 | 56 | 136 | 118 | 411 |
| 60 à 64 | — | 1 | 4 | 16 | 9 | 20 | 22 | 37 | 29 | 69 | 207 |
| 65 à 69 | — | 3 | 5 | 30 | 6 | 25 | 33 | 25 | 27 | 51 | 205 |
| 70 à 74 | — | 4 | 15 | 25 | 9 | 25 | 19 | 25 | 13 | 49 | 184 |
| 75 à 79 | — | 4 | 5 | 16 | 4 | 15 | 13 | 16 | 21 | 43 | 137 |
| 80 et plus | 1 | 2 | 4 | 23 | 3 | 10 | 3 | 4 | 5 | 28 | 83 |
| Sans réponse | — | — | — | — | — | — | — | — | — | — | — |
| TOTAL | 2 | 39 | 78 | 223 | 80 | 274 | 379 | 652 | 1 612 | 1 349 | 4 688 |

(1) Charges non comprises.

DEMANDES DE LOGEMENT SATISFAITES, SELON LA DURÉE D'ATTENTE,
DU 1^{er} JANVIER AU 31 DÉCEMBRE 1975

Totaux annuels Unité: Nombre

| | DURÉE D'ATTENTE (en mois) | | | | | | | | | TOTAL |
|--------------|---------------------------|------------|------------|------------|--------------|------------|------------|------------|------------------|--------------|
| | JUSQU'À 1 AN | | | | DE 1 A 2 ANS | | | | PLUS DE 2 ANS | |
| | 1 - 3 | 4 - 6 | 7 - 9 | 10 - 12 | 13 - 15 | 16 - 18 | 19 - 21 | 22 - 24 | | |
| | 1 | 2 | 3 | 4 | 5 | 6 | 7 | 8 | 9 | |
| Janvier | 366 | 76 | 41 | 27 | 17 | 8 | 10 | 11 | 38 | 594 |
| Février | 444 | 94 | 59 | 30 | 23 | 11 | 16 | 15 | 76 | 768 |
| Mars | 327 | 57 | 22 | 13 | 3 | 7 | 6 | 6 | 25 | 466 |
| Avril | 491 | 41 | 34 | 19 | 15 | 13 | 7 | 4 | 38 | 662 |
| Mai | 389 | 89 | 42 | 37 | 17 | 13 | 6 | 13 | 39 | 645 |
| Juin | 353 | 37 | 53 | 13 | 5 | 1 | 4 | 3 | 15 | 484 |
| Juillet | 566 | 120 | 54 | 57 | 30 | 18 | 17 | 12 | 61 | 935 |
| Août | 288 | 66 | 27 | 26 | 16 | 9 | 15 | 4 | 38 | 489 |
| Septembre | 431 | 91 | 34 | 20 | 19 | 12 | 9 | 8 | 33 | 657 |
| Octobre | 446 | 65 | 54 | 29 | 31 | 20 | 10 | 18 | 76 | 749 |
| Novembre | 479 | 34 | 17 | 12 | 4 | 6 | 3 | 5 | 23 | 583 |
| Décembre | 417 | 89 | 50 | 24 | 20 | 14 | 13 | 9 | 57 | 693 |
| TOTAL | 4 997 | 859 | 487 | 307 | 200 | 132 | 116 | 108 | 519 | 7 725 |

Commerce, banque, assurance

| | |
|--|-----|
| Professions ambulantes, débits de boissons | 158 |
| Pactes de réserve de propriété, poursuites et faillites | 159 |
| Commerce avec les zones franches | 160 |
| Acquisition d'immeubles par des personnes domiciliées à l'étranger | 162 |
| Banques, épargne, placements hypothécaires | 163 |
| Assurance | 164 |

Transports et communications

| | |
|-------------------------------------|-----|
| Motorisation, débits de circulation | 165 |
| Accidents de la circulation | 167 |
| Transports routiers | 168 |
| ferroviaires | 169 |
| urbains | 170 |
| lacustres | 170 |
| aériens | 171 |
| Postes, télécommunications | 172 |

Tourisme

| | |
|--------------------|-----|
| Mouvement hôtelier | 174 |
|--------------------|-----|

PATENTES POUR PROFESSIONS AMBULANTES ET TEMPORAIRES,
DÉLIVRÉES DEPUIS 1965

Totaux annuels

Unité: Nombre

| | ETALAGE | | COLPORTAGE | | ARTISANS | | VENTE DE TABAC | APPAREILS AUTOMA- TIQUES |
|------|------------|----------------|------------|----------------|------------|----------------|----------------------|--------------------------------|
| | Régulières | Occasionnelles | Régulières | Occasionnelles | Régulières | Occasionnelles | | |
| | 1 | 2 | 3 | 4 | 5 | 6 | 7 | 8 |
| 1965 | 193 | 293 | 117 | 206 | 29 | 163 | 704 | 2 106 |
| 1966 | 178 | 380 | 111 | 287 | 41 | 175 | 687 | 2 205 |
| 1967 | 190 | 385 | 101 | 263 | 34 | 191 | 677 | 2 225 |
| 1968 | 216 | 395 | 93 | 276 | 28 | 197 | 678 | 2 258 |
| 1969 | 237 | 415 | 100 | 298 | 22 | 168 | 657 | 2 265 |
| 1970 | 225 | 312 | 100 | 262 | 21 | 157 | 615 | 2 243 |
| 1971 | 243 | 578 | 100 | 233 | 10 | 147 | 656 | 2 284 |
| 1972 | 251 | 639 | 89 | 217 | 14 | 150 | 661 | 2 141 |
| 1973 | 252 | 607 | 50 | 208 | 11 | 146 | 619 | 2 223 |
| 1974 | 300 | 605 | 60 | 172 | 12 | 204 | 584 | 2 228 |
| 1975 | 250 | 795 | 60 | 219 | 10 | 200 | 592 | 2 145 |

AUTORISATIONS POUR AUBERGES ET DÉBITS DE BOISSONS,
DÉLIVRÉES DEPUIS 1965

Chiffres annuels

Unité: Nombre

| | AUTORISATIONS ACCORDEES ⁽¹⁾ | | | REFUS D'AUTORISATIONS | | | RETRAITS D'AUTORI- SATIONS | CAFES ⁽²⁾ | |
|------|---|------------------------------|-------|--|------------------------------|-------|----------------------------------|----------------------|-----------------------|
| | Hôtels, cafés, restaurants, crémeries (3) | Vente de vin, liqueurs | TOTAL | Hôtels, cafés, restaurants, crémeries(3) | Vente de vin, liqueurs | TOTAL | | Nombre de cafés | Habitants par café |
| | 1 | 2 | 3 | 4 | 5 | 6 | 7 | 8 | 9 |
| 1965 | 694 | 60 | 754 | 20 | 3 | 23 | 1 | 917 | 320 |
| 1966 | 384 | 61 | 445 | 18 | — | 18 | 3 | 918 | 328 |
| 1967 | 343 | 67 | 410 | 24 | 2 | 26 | 3 | 918 | 337 |
| 1968 | 315 | 70 | 385 | 11 | — | 11 | 1 | 917 | 344 |
| 1969 | 301 | 59 | 360 | 9 | — | 9 | 2 | 916 | 352 |
| 1970 | 335 | 51 | 386 | 35 | 2 | 37 | 2 | 929 | 352 |
| 1971 | 333 | 75 | 408 | 16 | — | 16 | 2 | 938 | 351 |
| 1972 | 271 | 50 | 321 | 10 | — | 10 | — | 945 | 351 |
| 1973 | 347 | 48 | 395 | 10 | — | 10 | 3 | 945 | 354 |
| 1974 | 278 | 59 | 337 | 7 | — | 7 | 12 | 954 | 352 |
| 1975 | 288 | 45 | 333 | 8 | — | 8 | 4 | 956 | 351 |

(1) Autorisations délivrées pour l'exploitation de nouveaux établissements, ou lors de changements de propriétaire d'établissements existants.

(2) Situation au 31 décembre : débits d'alcool exclusivement.

(3) Y compris dancings, pensions, buvettes, etc., ainsi que les remises de commerces inclus dans cette rubrique.

PACTES DE RÉSERVE DE PROPRIÉTÉ, SELON LE GENRE DE MARCHANDISES, DEPUIS 1965 ⁽¹⁾Totaux annuels Unité : Nombre

| | Appareils ménagers | Photo, Radio, TV | | | Véhicules | | | | | Ameublement ⁽³⁾ | Equipement de bureau | Divers ⁽⁴⁾ | Total général | Montant garanti Milliers F |
|------|--------------------|--|---------------------------------|----------------------|-------------|--------------------|-----------------|--------------------|-------|----------------------------|----------------------|-----------------------|---------------|-------------------------------|
| | | Appareils photo et cinéma ⁽²⁾ | Radios, pick-ups, enregistreurs | Postes de télévision | Automobiles | Camions, tracteurs | Motos, scooters | Vélos, vélomoteurs | Total | | | | | |
| | | | | | | | | | | | | | | |
| 1965 | 228 | 48 | 130 | 1 367 | 3 967 | 80 | 24 | 182 | 4 253 | 1 987 | 209 | 562 | 8 784 | 42 105 |
| 1966 | 205 | 31 | 95 | 899 | 3 692 | 69 | 40 | 122 | 3 923 | 1 861 | 72 | 581 | 7 667 | 42 053 |
| 1967 | 184 | 24 | 73 | 981 | 3 922 | 103 | 29 | 121 | 4 175 | 1 760 | 51 | 636 | 7 884 | 48 139 |
| 1968 | 129 | 25 | 47 | 779 | 4 193 | 60 | 27 | 56 | 4 336 | 1 723 | 45 | 670 | 7 754 | 47 120 |
| 1969 | 109 | 17 | 88 | 540 | 3 552 | 81 | 31 | 9 | 3 673 | 1 367 | 19 | 687 | 6 500 | 45 106 |
| 1970 | 93 | 10 | 88 | 341 | 3 326 | 103 | 31 | 3 | 3 463 | 1 096 | 21 | 634 | 5 746 | 43 433 |
| 1971 | 74 | 8 | 90 | 231 | 3 300 | 125 | 51 | 9 | 3 485 | 1 051 | 21 | 630 | 5 590 | 52 229 |
| 1972 | 52 | 4 | 45 | 189 | 2 887 | 110 | 46 | 9 | 3 052 | 1 033 | 42 | 553 | 4 970 | 59 118 |
| 1973 | 379 | 56 | 211 | 379 | 1 874 | 101 | 52 | 7 | 2 034 | 905 | 158 | 405 | 4 527 | 52 627 |
| 1974 | 389 | 71 | 272 | 392 | 1 853 | 82 | 68 | 39 | 2 042 | 857 | 164 | 420 | 4 607 | 49 587 |
| 1975 | 362 | 91 | 293 | 378 | 2 158 | 62 | 45 | 46 | 2 311 | 853 | 205 | 427 | 4 920 | 54 770 |

(1) Enregistrés à l'Office cantonal des poursuites.

(2) Y compris les accessoires inhérents à ces appareils.

(3) Uniquement le mobilier destiné au logement.

(4) Y compris notamment : les remises de commerce, les machines pour l'industrie et les appareils et instruments de musique (juke-boxes, pianos, etc.).

POURSUITES, SÉQUESTRES, CONCORDATS ET FAILLITES, DEPUIS 1965

Totaux annuels Unité : Nombre

| | Poursuites | | | | Séquestres | Concordats | | Faillites | |
|------|--------------|---------------------------|----------|--------------|------------|-----------------|--------------------|------------|-------------|
| | Réquisitions | | | | | Sursis accordés | Concordats conclus | prononcées | définitives |
| | de poursuite | de continuer la poursuite | de vente | d'inventaire | | | | | |
| | 1 | 2 | 3 | 4 | | | | | |
| 1965 | 79 139 | 42 515 | 7 043 | 1 561 | 248 | 10 | 3 | 277 | 194 |
| 1966 | 77 038 | 42 536 | 7 417 | 1 679 | 237 | 9 | 9 | 300 | 184 |
| 1967 | 83 298 | 43 676 | 7 973 | 2 276 | 217 | 9 | 3 | 354 | 213 |
| 1968 | 79 126 | 46 112 | 8 720 | 2 472 | 231 | 7 | 4 | 398 | 240 |
| 1969 | 80 810 | 44 497 | 8 297 | 2 085 | 217 | 19 | 6 | 382 | 240 |
| 1970 | 84 248 | 46 315 | 8 220 | 1 778 | 331 | 8 | 9 | 441 | 282 |
| 1971 | 82 220 | 43 081 | 7 255 | 1 868 | 348 | 13 | 4 | 416 | 238 |
| 1972 | 82 769 | 44 434 | 7 160 | 1 943 | 377 | 1 | 6 | 368 | 218 |
| 1973 | 79 345 | 42 642 | 6 861 | 1 920 | 284 | 2 | 2 | 394 | 256 |
| 1974 | 88 914 | 46 913 | 7 656 | 2 222 | 354 | 3 | 3 | 468 | 297 |
| 1975 | 93 657 | 48 898 | 8 485 | 2 829 | 402 | 4 | 4 | 615 | 431 |

IMPORTATIONS EN PROVENANCE DES ZONES FRANCHES DE LA HAUTE-SAVOIE⁽¹⁾ ET DU PAYS DE GEX,
SELON LA CATÉGORIE DE MARCHANDISES, DEPUIS 1968

Totaux annuels

Unité: Millier F

| MARCHANDISES | 1968 | 1969 | 1970 | 1971 | 1972 | 1973 | 1974 | 1975 |
|--|-----------------|-----------------|-----------------|-----------------|-----------------|-----------------|-----------------|-----------------|
| Animaux et produits d'origine animale | 15 074,5 | 14 551,6 | 15 635,9 | 16 530,0 | 16 541,4 | 20 730,7 | 22 258,0 | 21 502,8 |
| dont bétail de boucherie | 4 156,2 | 3 669,4 | 4 370,3 | 4 435,4 | 3 457,6 | 5 605,3 | 6 090,0 | 6 067,2 |
| volailles | 87,1 | 81,0 | 74,8 | 14,7 | 0,0 | 0,0 | 0,0 | 0,0 |
| poissons frais | 199,6 | 30,6 | 132,7 | 153,2 | 21,2 | 149,1 | 740,5 | 249,8 |
| lait frais | 9 452,2 | 9 669,4 | 9 796,5 | 11 099,1 | 11 933,7 | 14 253,4 | 14 475,4 | 14 441,7 |
| beurre frais | 475,1 | 497,2 | 420,1 | 178,3 | 145,7 | 153,5 | 135,2 | 158,1 |
| oeufs | 126,7 | 122,7 | 107,8 | 33,5 | 48,8 | 63,4 | 69,3 | 61,1 |
| fromages | 417,6 | 388,3 | 488,7 | 446,2 | 539,9 | 441,6 | 506,5 | 481,4 |
| miel naturel | 239,2 | 92,3 | 244,9 | 169,6 | 166,9 | 64,0 | 241,1 | 43,5 |
| Végétaux | 4 567,8 | 4 944,8 | 4 215,5 | 6 426,9 | 6 825,2 | 6 456,5 | 9 727,4 | 11 903,1 |
| dont légumes | 2 684,6 | 2 052,1 | 2 245,1 | 2 694,1 | 3 073,4 | 2 968,7 | 4 954,7 | 5 473,1 |
| fruits | 802,5 | 699,0 | 826,2 | 1 038,1 | 1 122,1 | 1 359,8 | 1 270,1 | 1 143,2 |
| arbres, fleurs, feuillage | 72,5 | 71,5 | 121,9 | 178,2 | 167,4 | 191,3 | 212,6 | 202,0 |
| paille, foin | 315,2 | 356,8 | 467,6 | 356,5 | 337,7 | 347,3 | 435,5 | 638,6 |
| Graisses et huiles | - | - | - | - | - | - | - | - |
| Préparations alimentaires, boissons, tabacs ⁽²⁾ | 41,8 | 30,8 | 24,0 | 25,7 | 56,3 | 34,9 | 1,7 | 27,2 |
| Minéraux | 2 172,4 | 1 902,8 | 2 474,4 | 2 342,3 | 2 836,0 | 3 371,7 | 3 420,4 | 2 968,3 |
| dont matériaux d'empierrement | 1 828,4 | 1 637,7 | 2 118,2 | 1 932,3 | 1 930,7 | 2 167,2 | 2 297,5 | 2 185,3 |
| Produits chimiques et assimilés | 140,4 | 92,5 | 80,6 | 281,0 | 281,2 | 577,5 | 815,0 | 676,8 |
| dont engrais naturels | 126,8 | 72,0 | 56,0 | 50,2 | 48,0 | 58,2 | 41,9 | 55,3 |
| Matières plastiques, caoutchouc ⁽³⁾ | 2,3 | 0,3 | 7,3 | 0,3 | 0,6 | - | - | - |
| Peaux, cuirs, fourrures | 3,7 | 15,6 | 10,4 | 9,3 | 1,7 | - | 0,8 | - |
| Bois | 606,5 | 644,9 | 638,1 | 767,1 | 758,9 | 418,0 | 361,7 | 147,7 |
| dont bois de feu, déchets de bois | 42,3 | 49,5 | 50,6 | 91,8 | 73,5 | 114,7 | 140,1 | 75,0 |
| bois bruts | 7,1 | 5,6 | 7,5 | 4,0 | 7,6 | 16,5 | 3,3 | 31,1 |
| bois sciés et travaillés ⁽³⁾ | 557,1 | 589,8 | 580,0 | 671,3 | 677,8 | 286,8 | 218,3 | 41,6 |
| Papier et ses applications ⁽³⁾ | 146,3 | 187,7 | 168,8 | 231,4 | 269,0 | 277,9 | 328,1 | 264,7 |
| Textiles ⁽³⁾ | 9,6 | - | - | - | - | - | - | - |
| Ouvrages en pierre, ciment, etc.; céramiques, verre | 199,1 | 140,7 | 149,1 | 252,5 | 258,0 | 215,4 | 146,3 | 86,8 |
| dont ouvrages en pierre de taille | 188,0 | 134,7 | 146,2 | 252,5 | 258,0 | 212,3 | 143,4 | 86,6 |
| Métaux communs ⁽³⁾ |) |) |) |) |) |) |) |) |
| Machines, appareils, matériel électrique | 113,4 | 97,5 | 115,5 | 156,2 | 243,8 | 264,7 | 201,6 | 188,0 |
| Matériel de transport |) |) |) |) |) |) |) |) |
| dont récipients, chaudières | 113,1 | 95,2 | 114,4 | 106,9 | 217,7 | 210,3 | 146,1 | 160,9 |
| Instruments et appareils de précision | 5,8 | 5,5 | 0,6 | 0,5 | - | - | - | - |
| Autres | 738,6 | 774,0 | 964,4 | 944,6 | 1 041,3 | 1 340,8 | 1 236,8 | 887,5 |
| dont meubles | 413,4 | 378,7 | 441,2 | 373,8 | 301,9 | 400,7 | 350,6 | 260,5 |
| jouets | 217,6 | 223,5 | 325,8 | 333,2 | 286,1 | 544,7 | 438,6 | 323,5 |
| TOTAL | 23 822,2 | 23 388,7 | 24 466,6 | 27 967,8 | 29 113,4 | 33 688,1 | 38 498,2 | 38 652,9 |

(1) Y compris les importations enregistrées pour la zone de St-Gingolph

(2) L'importation de vin constitue la quasi-totalité de ce groupe

(3) Y compris ouvrages en ces matières

EXPORTATIONS A DESTINATION DES ZONES FRANCHES DE LA HAUTE-SAVOIE⁽¹⁾ ET DU PAYS DE GEX,
SELON LA CATÉGORIE DE MARCHANDISES, DEPUIS 1968

| MARCHANDISES | Unité : Nombre | | | | | | | |
|--|----------------|----------------|----------------|----------------|----------------|----------------|----------------|----------------|
| | 1968 | 1969 | 1970 | 1971 | 1972 | 1973 | 1974 | 1975 |
| Animaux et produits d'origine animale | 1 518,7 | 1 450,6 | 1 628,8 | 1 203,7 | 1 314,2 | 1 357,1 | 1 257,0 | 1 293,9 |
| dont poissons frais | 135,1 | 150,5 | 129,5 | 126,4 | 126,0 | 125,4 | 88,3 | 84,5 |
| fromages | 1 125,8 | 1 015,8 | 1 233,1 | 953,0 | 815,8 | 891,2 | 959,0 | 1 024,1 |
| Végétaux | 48,0 | 45,7 | 37,6 | 43,4 | 47,1 | 111,9 | 45,4 | 72,2 |
| Graisses et huiles | 1,4 | 1,8 | 1,7 | 2,1 | 2,7 | 3,2 | 3,9 | 3,3 |
| Préparations alimentaires, boissons, tabacs | 1 439,7 | 1 675,2 | 989,4 | 1 069,7 | 1 057,9 | 1 122,1 | 1 361,7 | 1 302,0 |
| dont chocolat | 308,4 | 496,7 | 416,9 | 426,4 | 426,2 | 433,6 | 612,3 | 602,0 |
| pâtes alimentaires | 126,5 | 130,8 | 137,3 | 155,1 | 115,3 | 181,0 | 316,1 | 231,3 |
| bières | 270,9 | 334,8 | 360,0 | 410,9 | 428,1 | 391,6 | 316,1 | 355,3 |
| Minéraux | 149,6 | 71,0 | 117,8 | 71,3 | 62,8 | 147,6 | 59,2 | 40,8 |
| dont ciments | 72,9 | 15,8 | 1,3 | 9,5 | 4,5 | 9,2 | 14,3 | 2,4 |
| Produits chimiques et assimilés | 35,2 | 159,9 | 143,8 | 79,3 | 63,3 | 53,1 | 26,8 | 26,1 |
| Matières plastiques, caoutchouc ⁽²⁾ | 27,8 | 85,0 | 90,1 | 47,2 | 43,0 | 80,5 | 44,4 | 40,0 |
| Peaux, cuirs, fourrures ⁽³⁾ | 18,9 | 5,6 | 3,3 | 6,5 | 0,8 | 1,2 | — | 34,7 |
| Bois | 128,9 | 139,7 | 213,0 | 243,0 | 234,4 | 557,3 | 393,4 | 144,3 |
| dont ouvrages de menuiserie | 32,1 | 59,5 | 48,7 | 80,2 | 24,6 | 20,2 | 65,2 | 75,0 |
| Papier et ses applications ⁽³⁾ | 248,4 | 1 100,3 | 728,4 | 458,1 | 269,9 | 82,7 | 117,9 | 110,0 |
| dont emballages | 8,2 | 21,8 | 17,8 | 9,9 | 9,6 | 9,7 | 9,4 | 8,7 |
| Textiles ⁽²⁾ | 21,5 | 30,4 | 16,8 | 27,4 | 17,7 | 20,0 | 10,0 | 46,2 |
| Ouvrages en pierre, ciment, etc. céramiques, verre | 373,1 | 327,8 | 224,2 | 209,9 | 264,3 | 255,0 | 456,7 | 260,2 |
| dont ouvrages en pierre de taille | 9,8 | 9,7 | 14,3 | 16,2 | 15,3 | 7,5 | 19,2 | 6,3 |
| ouvrages en ciment ou béton | 17,5 | 50,4 | 13,9 | 15,6 | 22,0 | 18,2 | 117,8 | 14,6 |
| tuiles | 271,8 | 173,9 | 101,9 | 113,5 | 160,5 | 165,8 | 255,0 | 175,1 |
| Métaux communs ⁽²⁾ | 289,8 | 353,2 | 370,1 | 219,7 | 230,2 | 257,0 | 179,5 | 136,0 |
| dont articles de ménage ou d'hygiène | 34,9 | 50,5 | 25,7 | 16,4 | 7,8 | 17,9 | 3,7 | 3,5 |
| Machines, appareils; matériel électrique | 473,3 | 772,0 | 456,0 | 356,1 | 388,5 | 1 232,4 | 691,0 | 653,1 |
| dont appareils frigorifiques | 25,1 | 38,8 | 26,1 | 97,5 | 17,3 | 24,1 | 16,8 | 21,5 |
| articles de robinetterie | 39,9 | 62,4 | 52,4 | 28,2 | 46,9 | 143,4 | 127,5 | 95,0 |
| appareils ménagers | | | | | | | | |
| électrothermiques | 13,4 | 25,7 | 20,1 | 43,6 | 1,9 | 34,8 | 5,7 | 19,4 |
| Matériel de transport | 234,6 | 313,8 | 313,5 | 423,7 | 631,9 | 668,2 | 353,9 | 510,0 |
| dont automobiles | 158,9 | 256,9 | 248,1 | 337,4 | 552,7 | 589,8 | 270,3 | 301,8 |
| Instruments et appareils de précision ⁽⁴⁾ | 169,4 | 280,5 | 257,7 | 116,0 | 129,8 | 138,1 | 81,0 | 131,8 |
| Autres | 374,3 | 843,6 | 452,7 | 291,0 | 268,4 | 474,5 | 1 710,2 | 288,3 |
| dont meubles | 250,9 | 691,8 | 271,5 | 180,4 | 147,0 | 166,5 | 156,7 | 268,7 |
| crayons | 77,1 | 125,0 | 114,4 | 96,3 | 104,7 | 108,5 | 4,2 | 1,9 |
| TOTAL | 5 552,6 | 7 656,1 | 4 868,1 | 5 096,9 | 5 096,9 | 6 561,9 | 6 783,0 | 5 092,9 |

(1) Y compris les exportations enregistrées pour la zone de St-Gingolph.

(2) Y compris ouvrages en ces matières.

(3) Y compris livres et journaux.

(4) Y compris instruments de musique, phonographes, fournitures d'horlogerie.

IMMEUBLES AUTORISÉS A LA VENTE (1) ET VENDUS A DES PERSONNES DOMICILIÉES A L'ÉTRANGER, SELON LA SUPERFICIE ET LA VALEUR, DEPUIS 1965

| Totaux annuels | Superficie (2) | | | | | | | | | | Prix (3) | | | | | | | | | | | | | |
|-----------------------------------|-----------------|---------|---------------------------------------|---------|------------------------------|---------|-----------------------------------|--------|--------|-----|----------|-------|------------------------------|---------|---------------------------------------|---------|------------------------------|----------|-----------------------------------|-------|--------|--------|-----------|---------|
| | Terrain à bâtir | | Maisons à un ou à plusieurs appartem. | | Exploita-tions agricoles (4) | | Exploit. industr., commerc., etc. | | Autres | | Total | | Propriété par étages à bâtir | | Maisons à un ou à plusieurs appartem. | | Exploita-tions agricoles (4) | | Exploit. industr., commerc., etc. | | Autres | | Total (5) | |
| | 1 | 2 | 3 | 4 | 5 | 6 | 7 | 8 | 9 | 10 | 11 | 12 | 13 | 14 | 15 | 16 | 17 | 18 | 19 | 20 | 21 | 22 | 23 | 24 |
| AUTORISATIONS DE VENTE (1) | | | | | | | | | | | | | | | | | | | | | | | | |
| 1965 | 4 449 | 40 662 | 28 366 | 33 816 | — | 107 293 | *(6) | 382 | 3 696 | 13 | 6 839 | — | 11 605 | 90 601 | 12 394 | 7 936 | 16 430 | 6 160 | 6 327 | 3 065 | 14 | 500 | 10 | 13 910 |
| 1966 | 97 138 | 27 686 | 1 885 | 32 736 | 41 | 159 486 | — | 5 686 | 2 189 | — | 2 075 | — | 17 272 | 65 689 | 13 933 | 13 160 | 5 746 | 3 98 531 | 1 987 | 2 779 | 132 | 8 831 | — | 73 584 |
| 1967 | 143 159 | 250 195 | 8 428 | 70 633 | 15 | 472 430 | 8 023 | 8 738 | 89 043 | 2 | 26 146 | 11 | 163 137 | 58 454 | 30 352 | 44 683 | 33 483 | 125 | 167 097 | 2 901 | 5 458 | 16 875 | 78 | 76 983 |
| 1970 | 32 349 | 21 751 | 5 081 | 15 186 | — | 74 367 | 883 | 2 363 | 24 173 | 31 | 7 216 | — | 52 873 | 103 416 | 33 726 | — | 44 142 | 491 | 181 775 | 1 589 | 6 113 | 71 533 | 136 | 151 769 |
| 1972 | 27 757 | 237 367 | 8 810 | 125 697 | 3 450 | 403 081 | 10 737 | 2 757 | 3 048 | — | 59 478 | 11 | 76 531 | 23 459 | 103 063 | 106 535 | — | 2 446 | 235 503 | 7 732 | 1 197 | 50 626 | — | 71 374 |
| 1974 | 54 972 | 53 210 | — | 1 628 | 7 781 | 117 591 | 7 126 | 9 815 | 82 413 | — | 23 145 | 3 558 | 190 972 | 75 827 | 13 919 | — | 3 584 | 93 330 | *(6) | 4 135 | 2 935 | — | 10 | 7 080 |
| 1966 | 93 409 | 9 020 | 3 091 | 40 085 | 876 | 146 481 | — | 5 056 | 1 050 | 14 | 1 845 | — | 7 965 | 15 490 | 16 400 | 3 694 | 3 945 | 3 39 532 | 1 521 | 1 530 | 1 204 | 6 | 703 | 4 964 |
| 1968 | 217 631 | 195 758 | 15 835 | 15 320 | 1 927 | 446 471 | 3 142 | 20 603 | 41 369 | 127 | 15 249 | — | 80 490 | 21 941 | 44 736 | 4 824 | — | 71 501 | 969 | 1 100 | 8 217 | 4 | — | 10 290 |
| 1970 | 18 101 | 9 328 | 4 289 | 54 094 | — | 85 812 | 2 010 | 5 252 | 5 435 | 2 | 7 349 | — | 20 048 | 6 767 | 7 017 | — | 1 568 | 371 | 15 723 | 413 | 64 | 10 908 | 100 | 30 285 |
| 1972 | 6 052 | — | — | 50 761 | — | 56 813 | 1 026 | 20 | — | — | 7 761 | — | 8 807 | 16 132 | 234 014 | — | — | 250 146 | 620 | 2 178 | 250 | — | — | 3 048 |
| 1973 | 637 | 23 276 | — | 32 899 | 1 004 | 57 816 | 3 504 | 72 | 31 827 | — | 20 438 | — | 55 841 | | | | | | | | | | | |
| 1974 | — | — | — | — | — | — | — | — | — | — | — | — | — | | | | | | | | | | | |

(1) Ne concerne que les autorisations accordées au cours de l'année, conformément à l'arrêté fédéral du 23 mars 1961, complété par ceux du 30 septembre 1965, du 24 juin 1970 et du 21 mars 1973.
 (2) La superficie n'est pas indiquée lorsqu'il s'agit de l'acquisition de propriété par étages ainsi que de parts du patrimoine de personnes morales ou de sociétés de personnes dépourvues de la personnalité juridique.
 (3) Sans indication de prix pour les échanges et les donations. Les chiffres comprennent la rente capitalisée du droit de superficie.
 (4) Y compris parcelles agricoles et forêts.
 (5) Y compris la valeur des parts du patrimoine de personnes morales ou de sociétés de personnes dépourvues de la personnalité juridique.
 (6) Jusqu'au 31 décembre 1966 compris dans la col. 9.
 (7) Autorisations effectivement inscrites au registre foncier, en vertu de l'arrêté fédéral du 30 septembre 1965.

PERSONNES DOMICILIÉES A L'ÉTRANGER AUTORISÉES A ACQUÉRIR DES IMMEUBLES A GENÈVE,
SELON LE PAYS DE DOMICILE OU D'ORIGINE DES REQUÉRANTS, DEPUIS 1965 ⁽¹⁾

Totaux annuels

Unité : Nombre

| | Personnes physiques | | | | | | | Personnes morales (2) | |
|------|---------------------|------------------|--------|--------|----------------|--------|--------|-----------------------|---------------------------------|
| | Total | Pays de domicile | | | Pays d'origine | | | Total | dont ayant leur siège en Suisse |
| | | Allemagne | France | Italie | Allemagne | France | Italie | | |
| 1 | 2 | 3 | 4 | 5 | 6 | 7 | 8 | 9 | |
| 1965 | 27 | 1 | 16 | 1 | 1 | 15 | 3 | 16 | 14 |
| 1966 | 33 | 5 | 16 | 2 | 3 | 18 | 2 | 22 | 21 |
| 1967 | 34 | 4 | 11 | 2 | 4 | 11 | 1 | 24 | 22 |
| 1968 | 132 | 7 | 66 | 7 | 9 | 53 | 12 | 14 | 10 |
| 1969 | 166 | 16 | 62 | 12 | 12 | 66 | 13 | 32 | 22 |
| 1970 | 120 | 3 | 46 | 13 | 3 | 48 | 13 | 22 | 17 |
| 1971 | 44 | 15 | 15 | 3 | 14 | 14 | 3 | 19 | 15 |
| 1972 | 39 | 23 | 3 | 2 | 23 | 3 | 2 | 29 | 22 |
| 1973 | 88 | 7 | 32 | 6 | 7 | 33 | 6 | 25 | 20 |
| 1974 | 56 | 19 | 11 | 5 | 19 | 11 | 5 | 14 | 13 |
| 1975 | 81 | 33 | 5 | 4 | 30 | 1 | 10 | 35 | 26 |

(1) Ne concerne que les autorisations accordées au cours de l'année, conformément à l'arrêté fédéral du 23 mars 1961, complété par ceux du 30 septembre 1965, du 24 juin 1970 et du 21 mars 1973.

(2) Y compris les sociétés de personnes dépourvues de la personnalité juridique.

COMPTOIRS DES BANQUES ⁽¹⁾, SELON LE CARACTÈRE DE LA BANQUE
ET LA NATURE DU COMPTOIR, DEPUIS 1965

Situation au 31 décembre

Unité : Nombre

| | Banques cantonales | Grandes banques | Banques régionales et caisses d'épargne | Banquiers privés | Autres(2) banques | Total | dont | | |
|------|--------------------|-----------------|---|------------------|-------------------|-------|--------|-------------------------|---|
| | | | | | | | sièges | succursales et filiales | agences, caisses de dépôts, bureaux de recettes |
| | | | | | | | 7 | 8 | 9 |
| 1 | 2 | 3 | 4 | 5 | 6 | 7 | 8 | 9 | |
| 1965 | 11 | 31 | 7 | 12 | 48 | 109 | 46 | 23 | 40 |
| 1966 | 13 | 33 | 6 | 12 | 48 | 112 | 47 | 30 | 35 |
| 1967 | 14 | 35 | 6 | 12 | 49 | 116 | 49 | 30 | 37 |
| 1968 | 14 | 34 | 5 | 12 | 50 | 115 | 50 | 20 | 45 |
| 1969 | 15 | 35 | 6 | 12 | 57 | 125 | 55 | 23 | 47 |
| 1970 | 15 | 36 | 6 | 12 | 62 | 131 | 62 | 20 | 49 |
| 1971 | 17 | 40 | 6 | 11 | 66 | 140 | * | 22 | * |
| 1972 | 19 | 47 | 6 | 11 | 72 | 155 | 62 | * | 45 |
| 1973 | 22 | 51 | 4 | 11 | 75 | 163 | 64 | 27 | 72 |
| 1974 | 25 | 50 | 4 | 11 | 78 | 168 | 65 | 29 | 74 |

(1) Banques soumises à la loi fédérale des 8 novembre 1934 et 11 mars 1971. Banque nationale, caisses de crédit mutuel, caisse de dépôts de l'Union ouvrière chrétienne-sociale suisse, sociétés financières à caractère bancaire non comprises.

(2) Banques commerciales, boursières, de petit crédit en mains suisses, banques en mains étrangères organisées selon le droit suisse, succursales de banques étrangères.

MONTANT DE L'ÉPARGNE ET DES PLACEMENTS HYPOTHÉCAIRES, DEPUIS 1965

Situation au 31 décembre

| | DEPOTS EN CAISSE D'ÉPARGNE | LIVRETS DE DEPOTS | OBLIGATIONS ET BONS DE CAISSE | TOTAL | | PLACEMENTS HYPOTHÉCAIRES | |
|------|----------------------------------|-------------------------|-------------------------------------|-----------------|---------------------|--------------------------|---------------------|
| | | | | TOTAL CANTON | Canton/Total Suisse | TOTAL CANTON | Canton/Total Suisse |
| | | | | Millions F | | | Pour mille |
| 1 | 2 | 3 | 4 | 5 | 6 | 7 | |
| 1965 | 1 056,9 | 457,8 | 499,2 | 2 014,3 | 49 | 1 422,5 | 39 |
| 1966 | 1 139,8 | 493,1 | 538,1 | 2 171,0 | 50 | 1 562,2 | 40 |
| 1967 | 1 270,5 | 551,2 | 625,7 | 2 447,4 | 50 | 1 787,3 | 42 |
| 1968 | 1 339,3 | 684,8 | 739,1 | 2 763,2 | 50 | 1 961,2 | 42 |
| 1969 | 1 517,1 | 762,4 | 795,9 | 3 075,4 | 51 | 2 095,8 | 42 |
| 1970 | 1 931,1 | 567,5 | 808,2 | 3 306,8 | 51 | 2 208,0 | 41 |
| 1971 | 2 407,1 | 769,1 | 1 014,7 | 4 190,9 | 54 | 2 370,5 | 41 |
| 1972 | 2 843,8 | 895,8 | 1 061,4 | 4 801,0 | 53 | 2 613,1 | 40 |
| 1973 | 3 151,8 | 952,5 | 1 050,0 | 5 154,3 | 54 | 2 841,1 | 40 |
| 1974 | 3 359,5 | 973,3 | 1 118,5 | 5 451,3 | 55 | 3 106,4 | 40 |

 PRIMES ENCAISSÉES, AU TITRE DE L'ASSURANCE DIRECTE⁽¹⁾
 SELON LA BRANCHE D'ASSURANCE, DEPUIS 1965

Totaux annuels

Unité: 1 000 F

| | Vie | Accidents | Respon- sabilité civile | Incendie | Transports | Casco | Grêle, animaux | Divers (2) | TOTAL |
|------|---------|-----------|-------------------------------|----------|------------|--------|-------------------|---------------|---------|
| | 1 | 2 | 3 | 4 | 5 | 6 | 7 | 8 | 9 |
| 1965 | 79 683 | 25 157 | 40 180 | 14 669 | 6 193 | 8 237 | 910 | 21 447 | 196 476 |
| 1966 | 82 057 | 27 002 | 41 187 | 15 734 | 6 729 | 9 363 | 967 | 25 757 | 208 796 |
| 1967 | 93 115 | 30 167 | 43 350 | 17 142 | 7 707 | 10 200 | 957 | 27 328 | 229 966 |
| 1968 | 103 233 | 33 563 | 45 778 | 18 952 | 8 857 | 10 988 | 1 082 | 32 147 | 254 600 |
| 1969 | 113 435 | 36 847 | 49 593 | 20 559 | 9 620 | 12 141 | 1 143 | 36 164 | 279 502 |
| 1970 | 129 602 | 42 483 | 52 444 | 22 110 | 10 539 | 13 776 | 1 467 | 41 302 | 313 723 |
| 1971 | 139 455 | 45 858 | 60 656 | 25 214 | 11 224 | 16 483 | 1 679 | 52 872 | 353 441 |
| 1972 | 152 034 | 48 897 | 64 639 | 29 164 | 13 311 | 18 888 | 1 854 | 60 639 | 389 426 |
| 1973 | 171 661 | 55 420 | 84 972 | 33 051 | 13 322 | 21 203 | 2 042 | 69 748 | 451 419 |
| 1974 | 189 095 | 62 058 | 78 955 | 37 159 | 14 864 | 22 539 | 2 317 | 81 615 | 488 602 |

(1) Par les entreprises soumises à la surveillance fédérale.

(2) Y compris maladie, vol, dégâts des eaux, etc.

VÉHICULES IMMATRICULÉS DANS LE CANTON, DEPUIS 1965

Situation au 31 décembre

Unité: Nombre

| | AUTOS - CAMIONS | | | | | | MOTOS | | | | BICY- CLETTE S (5) |
|------|-----------------|---------|-------|------------------------|---------------|---------|-------|--------------------------|-----------------------|---|-----------------------------|
| | Autos (1) | Camions | Taxis | Tracteurs agricoles | Autres (2) | TOTAL | TOTAL | dont Motos (1) (3) | dont Side- cars | dont Motos légères ⁽⁴⁾ | |
| | | | | | | | | | | | |
| 1965 | 79 061 | 5 181 | 374 | 1 305 | 4 050 | 89 971 | 7 713 | 2 728 | 303 | 4 658 | 70 610 |
| 1966 | 87 243 | 5 231 | 392 | 1 340 | 4 474 | 98 680 | 7 438 | 2 629 | 287 | 4 499 | 70 263 |
| 1967 | 91 845 | 5 235 | 395 | 1 376 | 4 693 | 103 544 | 6 786 | 2 272 | 261 | 4 229 | 71 037 |
| 1968 | 97 623 | 5 193 | 397 | 1 405 | 5 123 | 109 741 | 6 261 | 1 982 | 257 | 3 999 | 72 575 |
| 1969 | 105 274 | 5 463 | 415 | 1 448 | 5 628 | 118 228 | 5 516 | 1 604 | 242 | 3 649 | 73 377 |
| 1970 | 111 282 | 5 732 | 472 | 1 495 | 6 019 | 125 000 | 5 430 | 1 518 | 234 | 3 656 | 79 881 |
| 1971 | 116 303 | 5 920 | 500 | 1 512 | 6 440 | 130 675 | 5 423 | 1 533 | 235 | 3 630 | 76 616 |
| 1972 | 121 051 | 6 067 | 496 | 1 539 | 6 804 | 135 957 | 5 543 | 1 727 | 236 | 3 553 | 85 244 |
| 1973 | 123 652 | 6 347 | 515 | 1 570 | 7 208 | 139 292 | 5 333 | 1 723 | 230 | 3 553 | 83 621 |
| 1974 | 126 272 | 6 514 | 531 | 1 534 | 7 441 | 142 292 | 5 648 | 1 845 | 229 | 3 546 | 93 555 |
| 1975 | 129 166 | 6 586 | 542 | 1 535 | 7 431 | 145 260 | 5 792 | 1 949 | 238 | 3 577 | 98 924 |

 NOMBRE DE VÉHICULES ⁽¹⁾ POUR MILLE HABITANTS ⁽⁶⁾, DEPUIS 1965

Situation au 31 décembre

Unité: Nombre

| | TOTAL VEHICULES A MOTEUR | DONT | | | BICYCLETTE S |
|------|--------------------------------|-------|-------------------------|------------------|-----------------|
| | | AUTOS | MOTOS ET SIDECARS | MOTOS LEGERES | |
| | 1 | 2 | 3 | 4 | 5 |
| 1965 | 332,6 | 269,2 | 10,3 | 15,9 | 240,4 |
| 1966 | 352,2 | 289,5 | 9,7 | 14,9 | 233,2 |
| 1967 | 357,1 | 297,3 | 8,2 | 13,7 | 230,0 |
| 1968 | 367,7 | 309,5 | 7,1 | 12,7 | 230,1 |
| 1969 | 383,4 | 326,2 | 5,7 | 11,3 | 227,3 |
| 1970 | 399,2 | 340,6 | 5,4 | 11,2 | 244,5 |
| 1971 | 413,1 | 353,0 | 5,4 | 11,0 | 232,6 |
| 1972 | 426,7 | 365,0 | 5,9 | 10,7 | 257,0 |
| 1973 | 432,6 | 369,9 | 5,8 | 10,0 | 250,1 |
| 1974 | 440,0 | 375,6 | 6,2 | 10,5 | 278,3 |
| 1975 | 449,8 | 384,6 | 6,5 | 10,6 | 294,6 |

(1) Y compris plaques professionnelles et voitures de location (plaques 96 000).

(2) Y compris remorques, cars.

 (3) Au-dessus de 50 cm³.

 (4) Non compris les vélomoteurs avec vitesse inférieure à 30 km/h et cylindrée inférieure à 50 cm³.

 (5) Y compris vélos et vélomoteurs avec vitesse inférieure à 30 km/h et cylindrée inférieure à 50 cm³.

(6) Population au 31 décembre.

COMPTAGES AUTOMATIQUES DE LA CIRCULATION ROUTIERE,
 PAR POSTE DE COMPTAGE, EN 1975

Chiffres annuels

Unité : Véhicule

| POSTE DE COMPTAGE | DÉBIT JOURNALIER MOYEN (1) | | | | DÉBIT MAXIMUM | | |
|--------------------------------------|----------------------------|--------|----------|------------|-----------------|---------|------------------|
| | du Lundi au vendredi | Samedi | Dimanche | En moyenne | Jour maximum | Date | Heure maximum |
| | 1 | 2 | 3 | 4 | 5 | 6 | 7 |
| Pont du Mont-Blanc | | | | | | | |
| Cornavin | 38 330 | 34 754 | 29 689 | 36 500 | 46 422 | 24 - 1 | 3 836 |
| Eaux-Vives (2) | 37 706 | 34 381 | 28 782 | 36 000 | 41 851 | 16 - 5 | 3 332 |
| Pont de l'Île | | | | | | | |
| Cornavin | 12 838 | 11 176 | 6 876 | 13 000 | 17 915 | 18 - 12 | 1 381 |
| Plainpalais | 11 124 | 8 458 | 4 391 | 9 772 | 14 310 | 18 - 12 | 1 173 |
| Pont de la Coulouvrenière | | | | | | | |
| Cornavin | 26 778 | 21 019 | 15 200 | 22 500 | 35 203 | 2 - 5 | 2 840 |
| Plainpalais | 24 280 | 18 562 | 14 606 | 22 056 | 28 474 | 21 - 3 | 2 232 |
| Pont Sous-Terre | | | | | | | |
| Charmilles | 12 789 | 8 423 | 5 505 | 11 100 | 15 326 | 2 - 5 | 1 663 |
| Jonction | 8 363 | 5 517 | 3 677 | 7 300 | 10 806 | 4 - 11 | 1 432 |
| Pont Butin | | | | | | | |
| Châtelaine | 21 215 | 17 318 | 13 031 | 19 521 | 23 472 | 19 - 12 | 2 496 |
| Lancy | 20 911 | 17 089 | 13 344 | 19 288 | 23 712 | 7 - 5 | 2 659 |
| Passerelle Roseraie | | | | | | | |
| Champel | 4 257 | 2 983 | 2 145 | 3 766 | 8 120 | 26 - 9 | 728 |
| Carouge | 9 236 | 6 412 | 4 475 | 8 152 | 11 221 | 19 - 9 | 1 060 |
| Pont de Carouge | | | | | | | |
| Plainpalais | 7 477 | 6 222 | 4 220 | 6 827 | 8 852 | 19 - 12 | 828 |
| Carouge | 5 532 | 4 288 | 2 706 | 4 945 | 6 700 | 19 - 12 | 642 |
| Pont des Acacias | | | | | | | |
| Plainpalais | 24 424 | 18 550 | 11 514 | 21 700 | 29 243 | 19 - 12 | 2 318 |
| Lancy | 25 818 | 19 658 | 13 273 | 23 100 | 29 650 | 19 - 12 | 2 462 |
| Pont de St-Georges | | | | | | | |
| Jonction | 13 823 | 10 062 | 6 735 | 12 258 | 15 625 | 19 - 12 | 1 547 |
| Quai Ernest-Ansermet | 6 331 | 4 091 | 2 677 | 5 481 | 8 158 | 21 - 3 | 835 |
| Lancy | 12 083 | 9 789 | 7 230 | 11 068 | 13 762 | 18 - 12 | 1 503 |
| La Praille | 7 309 | 4 129 | 2 543 | 6 177 | 8 800 | 19 - 12 | 759 |
| Route de St-Julien (douane) | | | | | | | |
| Genève | 5 006 | 5 303 | 5 063 | 5 054 | 8 234 | 1 - 8 | 887 |
| St-Julien | 4 746 | 5 702 | 4 566 | 4 861 | 9 544 | 12 - 7 | 1 235 |
| Route Blanche (douane) | | | | | | | |
| Genève | 2 669 | 2 716 | 3 364 | 2 772 | 6 588 | 23 - 2 | 1 175 |
| Chamonix | 2 705 | 3 284 | 2 609 | 2 774 | 5 352 | 15 - 2 | 711 |
| Route de Thonon (3) | | | | | | | |
| Genève | 9 220 | 8 260 | 8 380 | 8 954 | 11 383 | 14 - 6 | 2 031 |
| Thonon | 9 850 | 9 721 | 8 209 | 9 592 | 13 270 | 14 - 6 | 1 563 |
| Route de Suisse (Bellevue) | | | | | | | |
| Versoix | 9 890 | 9 312 | 8 254 | 9 566 | 15 831 | 25 - 6 | 1 697 |
| Genève | 10 258 | 9 475 | 9 048 | 9 968 | 12 531 | 20 - 6 | 1 594 |
| Autoroute (bretelle Ge-Lac) | | | | | | | |
| Lausanne | 6 166 | 7 283 | 6 642 | 6 500 | 9 940 | 16 - 3 | 1 040 |
| Genève - Lac | 6 100 | 6 395 | 7 348 | 6 500 | 9 138 | 2 - 11 | 1 234 |
| Autoroute (bretelle aéroport) | | | | | | | |
| Lausanne | 6 362 | 8 675 | 7 994 | 7 000 | 12 728 | 1 - 8 | 1 378 |
| Genève - Aéroport | 5 378 | 6 648 | 8 694 | 6 500 | 12 634 | 16 - 3 | 1 720 |

(1) Moyenne annuelle des comptages de 24 heures. (2) Les véhicules en provenance de la rive droite et à destination du parking du Mont-Blanc ne sont pas recensés (environ 1 500 à 2 000 véhicules par jour). (3) A la hauteur du pavillon de Ruth, N.B. Le pont des Bergues à sens unique n'étant pas équipé de compteurs, le tableau ne reflète pas l'ensemble des mouvements journaliers à destination de la rive gauche.

ACCIDENTS DE LA CIRCULATION, SELON LA NATURE DES DOMMAGES, DEPUIS 1965

| Totaux annuels | | | | | Unité: Nombre |
|----------------|-------------------------|------------------------|-------------|-------|--------------------|
| | NOMBRE D'ACCIDENTS | | | | PERSONNES TUÉES |
| | Dégâts (1) matériels | Lésions corporelles | Cas mortels | TOTAL | |
| | 1 | 2 | 3 | 4 | |
| 1965 | 2 374 | 1 617 | 41 | 4 032 | 41 |
| 1966 | 3 099 | 1 238 | 37 | 4 374 | 42 |
| 1967 | 3 057 | 1 151 | 38 | 4 246 | 40 |
| 1968 | 2 570 | 1 076 | 36 | 3 682 | 37 |
| 1969 | 3 795 | 1 085 | 37 | 4 917 | 38 |
| 1970 | 5 635 | 1 268 | 46 | 6 949 | 49 |
| 1971 | 6 115 | 1 305 | 49 | 7 469 | 52 |
| 1972 | 6 374 | 1 276 | 49 | 7 699 | 50 |
| 1973 | 5 538 | 1 226 | 37 | 6 801 | 39 |
| 1974 | 4 696 | 1 081 | 60 | 5 837 | 62 |
| 1975 | 4 054 | 909 | 42 | 5 005 | 44 |

(1) Non compris les accidents avec dégâts matériels de moins de 200 francs.

CONDUCTEURS IMPLIQUÉS DANS DES ACCIDENTS DE LA CIRCULATION,
SELON L'AGE, DEPUIS 1965

| Totaux annuels | | | | | | | | | | | | | Unité: Nombre |
|----------------|-----------------------|-------|-------|-------|-------|-------|-------|-------|-------|-------|-------|---------------|---------------|
| | Moins de 20 ans | 20-24 | 25-29 | 30-34 | 35-39 | 40-44 | 45-49 | 50-54 | 55-59 | 60-64 | 65-69 | 70 et plus | TOTAL |
| | | | | | | | | | | | | | |
| 1965 | 478 | 1 391 | 1 277 | 1 097 | 919 | 780 | 546 | 487 | 460 | 282 | 140 | 102 | 7 959 |
| 1966 | 485 | 1 586 | 1 403 | 1 204 | 994 | 848 | 660 | 520 | 501 | 345 | 179 | 137 | 8 862 |
| 1967 | 460 | 1 505 | 1 449 | 1 160 | 969 | 759 | 664 | 496 | 462 | 298 | 181 | 139 | 8 542 |
| 1968 | 365 | 1 218 | 1 285 | 1 038 | 834 | 666 | 607 | 397 | 409 | 282 | 157 | 136 | 7 394 |
| 1969 | 479 | 1 699 | 1 746 | 1 359 | 1 214 | 894 | 723 | 568 | 541 | 404 | 207 | 161 | 9 995 |
| 1970 | 612 | 2 422 | 2 634 | 2 072 | 1 674 | 1 294 | 1 104 | 818 | 671 | 540 | 297 | 231 | 14 369 |
| 1971 | 668 | 2 517 | 2 755 | 2 228 | 1 769 | 1 485 | 1 160 | 917 | 644 | 558 | 359 | 274 | 15 334 |
| 1972 | 738 | 2 494 | 2 814 | 2 357 | 1 870 | 1 501 | 1 182 | 946 | 682 | 578 | 326 | 318 | 15 806 |
| 1973 | 686 | 2 044 | 2 469 | 2 137 | 1 683 | 1 425 | 1 031 | 913 | 605 | 462 | 329 | 219 | 14 003 |
| 1974 | 607 | 1 733 | 2 039 | 1 812 | 1 422 | 1 190 | 928 | 746 | 494 | 421 | 275 | 199 | 11 866 |
| 1975 | 523 | 1 414 | 1 755 | 1 585 | 1 153 | 998 | 787 | 663 | 462 | 357 | 216 | 165 | 10 078 |

TRAFIC VOYAGEURS ⁽¹⁾ A LA GARE ROUTIERE DE GENEVE,
SELON LE LIEU DE DESTINATION DES PASSAGERS, DEPUIS 1969

| Totaux annuels | Unité: Nombre | | | | | | |
|----------------------------------|---------------|---------------|---------------|---------------|---------------|----------------------|----------------------|
| | 1969 | 1970 | 1971 | 1972 | 1973 | 1974 | 1975 |
| SERVICES RÉGULIERS | | | | | | | |
| Anney (via Saint-Julien) | 16 176 | 15 727 | 15 870 | 16 973 | 18 218 | 18 896 | 17 874 |
| Anney (via Annemasse) | 6 000 | 5 762 | 6 739 | 7 731 | 7 302 | 6 692 | 6 286 |
| Thonon - St-Gingolph | 12 162 | 13 453 | 13 990 | 15 079 | 15 716 | 16 170 | 15 776 |
| Thonon-Morzine-Châtel | 2 995 | 2 832 | 2 793 | 2 730 | 2 486 | 2 511 | 2 400 |
| Evian (service casino) | 2 873 | 2 537 | 2 618 | 4 279 | 4 836 | 5 786 | 4 120 |
| Chamonix | 5 710 | 5 528 | 6 061 | 5 326 | 5 899 | 5 432 | 5 357 |
| Cluses - Sallanches - Megève | 4 770 | 5 536 | 5 528 | 5 407 | 5 670 | 5 140 | 4 891 |
| Grenoble - Nice - Marseille | 3 415 | 3 105 | 4 018 | 4 675 | 4 154 | 3 436 | 3 186 |
| Divonne - La Faucille | 11 878 | 11 556 | 12 246 | 10 622 | 9 465 | 10 777 | 10 189 |
| Divonne (service casino) | 4 902 | 5 461 | 5 054 | 4 842 | 4 564 | 4 438 | 5 210 |
| Autres destinations | 1 694 | 3 026 | 2 390 | 3 339 | 3 625 | 4 981 ⁽²⁾ | 4 813 ⁽²⁾ |
| TOTAL | 72 575 | 74 523 | 77 297 | 81 003 | 81 935 | 84 259 | 80 102 |
| EXCURSIONS ⁽³⁾ | | | | | | | |
| Tour de Ville | 15 788 | 16 654 | 17 591 | 18 807 | 19 121 | 18 405 | 18 448 |
| Tour du canton | 330 | 607 | 684 | 764 | 631 | 650 | 567 |
| Salève | 1 653 | 1 858 | 2 106 | 1 866 | 1 508 | 1 269 | 803 |
| Chamonix | 3 522 | 3 748 | 4 056 | 4 446 | 4 102 | 3 675 | 3 462 |
| Montreux | 981 | 1 298 | 1 121 | 1 028 | 964 | 998 | 852 |
| Autres | 936 | 1 671 | 1 567 | 2 377 | 1 838 | 1 995 | 1 805 |
| TOTAL | 23 210 | 25 836 | 27 125 | 29 288 | 28 164 | 26 992 | 25 937 |

(1) Trafic touristique non compris.

(2) A partir de 1974, y compris les voyageurs pour Courchevel-Val d'Isère: 1717 en 1975.

(3) Ne concerne que les voyageurs ayant acheté leur titre de transport à la gare routière; trafic total: 63 518 voyageurs en 1970, 69 115 en 1971, 70 594 en 1972, 65 758 en 1973, 62 874 en 1974, 61 777 en 1975.

TRAFFIC DES VOYAGEURS⁽¹⁾ ET RECETTES DES GARES DES CFF, DEPUIS 1965

Totaux annuels

| | BILLETS | | | | | | ABONNEMENTS | | RECETTES | |
|------|-----------------|----------------------|-----------------|----------------------|---------------------------|----------------------|-----------------|----------------------|-----------------|----------------------|
| | SIMPLE COURSE | | ALLER ET RETOUR | | BILLETS DE SUPPLEMENT (2) | | Total du Canton | dont Genève-Cornavin | Total du Canton | dont Genève-Cornavin |
| | Total du Canton | dont Genève-Cornavin | Total du Canton | dont Genève-Cornavin | Total du Canton | dont Genève-Cornavin | | | | |
| | Milliers | | | | | | Milliers F | | | |
| 1 | 2 | 3 | 4 | 5 | 6 | 7 | 8 | 9 | 10 | |
| 1965 | 515,5 | 469,8 | 644,5 | 546,6 | 58,6 | 58,3 | 58,0 | 43,0 | 26 434 | 25 908 |
| 1966 | 517,6 | 472,1 | 635,6 | 542,2 | 62,9 | 62,6 | 56,4 | 42,8 | 26 333 | 25 836 |
| 1967 | 512,4 | 467,5 | 634,9 | 545,2 | 61,3 | 61,1 | 51,7 | 39,3 | 22 335 | 21 840 |
| 1968 | 555,1 | 509,3 | 649,9 | 565,3 | 65,9 | 65,8 | 53,9 | 43,1 | 24 701 | 24 240 |
| 1969 | 526,7 | 478,5 | 693,4 | 601,9 | 61,4 | 61,2 | 54,5 | 45,4 | 26,898 | 26 427 |
| 1970 | 575,4 | 522,1 | 744,0 | 642,4 | 59,9 | 59,6 | 56,0 | 46,9 | 32 782 | 32 224 |
| 1971 | 594,4 | 538,7 | 765,2 | 662,4 | 57,6 | 57,4 | 56,8 | 46,9 | 34 457 | 33 867 |
| 1972 | 586,9 | 530,6 | 743,0 | 644,5 | 46,5 | 46,3 | 57,2 | 46,8 | 36 226 | 35 585 |
| 1973 | 599,4 | 542,2 | 775,0 | 673,2 | 36,6 | 36,3 | 58,1 | 48,2 | 38 739 | 38 051 |
| 1974 | 609,9 | 545,3 | 760,4 | 657,7 | 32,2 | 33,0 | 56,0 | 46,4 | 41 318 | 40 536 |
| 1975 | 624,0 | 554,7 | 729,1 | 624,1 | 28,4 | 28,2 | 61,2 | 52,4 | 39 984 | 39 137 |

(1) Billets et abonnements vendus; pour la ligne La Plaine, y compris le trafic SNCF.

(2) Billets de changement de parcours, de surclassement, prolongation de validité, retour individuel.

TRAFFIC DE MARCHANDISES⁽¹⁾ ET RECETTES DES GARES DES CFF, DEPUIS 1965

Totaux annuels

| | BAGAGES ET COLIS EXPRES (2) | | WAGONS COMPLETS ET COLIS DE DETAIL | | | RECETTES BRUTES | | |
|------|-----------------------------|--------------------|------------------------------------|-----------------------------|-------------------------|-----------------|-----------------------------|-------------------------|
| | Total du canton | dont Cornavin | Total du canton | dont Cornavin et La Praille | dont Vernier-Meyrin (3) | Total du canton | dont Cornavin et La Praille | dont Vernier-Meyrin (3) |
| | Milliers de tonnes | | | | | Milliers F | | |
| | 1 | 2 | 3 | 4 | 5 | 6 | 7 | 8 |
| 1965 | 16,6 | 15,9 | 2 683,4 | 1 797,9 | 795,6 | 64 188 | 52 839 | 9 795 |
| 1966 | 16,0 | 15,4 | 2 345,8 | 1 555,3 | 734,3 | 59 805 | 45 118 | 13 342 |
| 1967 | 2,9 ⁽⁴⁾ | 2,9 ⁽⁴⁾ | 2 193,2 ⁽⁴⁾ | 1 391,9 ⁽⁴⁾ | 738,4 ⁽⁴⁾ | 55 050 | 40 994 | 12 731 |
| 1968 | 3,2 | 3,1 | 2 273,8 | 1 434,7 | 771,9 | 47 810 | 34 794 | 12 085 |
| 1969 | 1,4 | 1,4 | 2 554,7 | 1 628,7 | 856,6 | 49 289 | 33 562 | 14 534 |
| 1970 | 2,8 | 2,8 | 2 801,4 | 1 781,3 | 934,5 | 44 035 | 35 813 | 16 560 |
| 1971 | 2,7 | 2,6 | 2 850,7 | 1 826,4 | 910,7 | 57 372 | 38 258 | 17 277 |
| 1972 | 2,5 | 2,4 | 2 213,3 | 1 719,6 | 414,2 ⁽⁵⁾ | 50 090 | 41 221 | 7 206 ⁽⁵⁾ |
| 1973 | 2,5 | 2,5 | 2 434,3 | 2 055,8 | 299,2 | 51 618 | 47 352 | 2 427 |
| 1974 | 2,4 | 2,3 | 932,6 ⁽⁶⁾ | 574,4 ⁽⁶⁾ | 259,0 | 38 714 | 34 560 | 2 382 |
| 1975 | 4,2 | 4,1 | 690,5 | 404,7 | 233,2 | 39 454 | 35 608 | 2 504 |

(1) Arrivages et expéditions.

(2) Valises, effets personnels, colis express jusqu'à 100 kg ou 4 m de long, ces derniers jusqu'en 1966.

(3) Y compris SNCF.

(4) Les colis express sont comptés, à partir de 1967, avec les wagons complets et les envois de détail.

(5) La baisse du trafic résulte de la mise en service de l'oléoduc en avril 1972.

(6) A partir de 1974 sans le transit réexpédié.

**TRAFIC ET RECETTES - VOYAGEURS DE LA COMPAGNIE GENEVOISE DES TRAMWAYS
ELECTRIQUES, DEPUIS 1965**

Chiffres annuels

| | VOYAGEURS TRANSPORTES | | | | KM PARCOURUS (1) | LONGUEUR DU RESEAU (2) | RECETTES VOYAGEURS | RECETTE MOYENNE PAR VOYAGEUR |
|----------|-----------------------|------------|---------|--------|------------------------|---------------------------------|-----------------------|---------------------------------------|
| | TRAMWAYS | TROLLEYBUS | AUTOBUS | TOTAL | | | | |
| | Milliers | | | | Km | Milliers F | F | |
| | 1 | 2 | 3 | 4 | 5 | 6 | 7 | 8 |
| 1965 | 30 476 | 29 313 | 15 383 | 75 172 | 8 610 | 212,3 | 22 358 | 0,297 |
| 1966 | 27 338 | 30 515 | 15 879 | 73 732 | 8 529 | 213,9 | 22 472 | 0,305 |
| 1967 | 27 790 | 30 333 | 15 128 | 73 251 | 8 566 | 214,2 | 23 810 | 0,325 |
| 1968 | 28 514 | 30 311 | 15 093 | 73 918 | 8 643 | 215,5 | 25 060 | 0,339 |
| 1969 | 22 060 | 30 442 | 21 900 | 74 402 | 8 831 | 220,9 | 25 282 | 0,340 |
| 1970 | 18 195 | 31 944 | 23 566 | 73 705 | 9 163 | 226,7 | 24 923 | 0,338 |
| 1971 | 17 623 | 27 603 | 28 721 | 73 947 | 9 325 | 229,4 | 24 918 | 0,337 |
| 1972 (3) | 16 411 | 24 021 | 27 971 | 68 403 | 9 375 | 232,3 | 30 918 | 0,452 |
| 1973 | 16 765 | 24 333 | 28 817 | 69 915 | 9 431 | 233,4 | 32 003 | 0,458 |
| 1974 | 16 818 | 24 164 | 29 311 | 70 293 | 9 850 | 232,8 | 35 296 | 0,502 |
| 1975 | 16 515 | 23 909 | 27 881 | 68 305 | 10 116 | 237,6 | 37 375 | 0,547 |

(1) Kilomètres-trains voyageurs.

(2) Longueur moyenne exploitée pendant l'année.

(3) A partir du 1.1.72, nouveaux tarifs et modification de la validité des tickets (introduction du billet de correspondance); les données des col. 1 à 4 ne sont pas comparables à celles des années précédentes.

EFFECTIF DES BATEAUX, SELON LA CATEGORIE, DEPUIS 1965

Situation au 31 décembre

Unité: Nombre

| | BATEAUX INSCRITS (1) | DONT AYANT NAVIGUÉ | | | | | | | |
|------|----------------------------|--------------------|--------|-------|------------|-------|----------------------|--------|-------|
| | | NOMBRES ABSOLUS | | | | | POUR MILLE HABITANTS | | |
| | | Moteurs | Voiles | Rames | Autres (2) | TOTAL | Moteurs | Voiles | Rames |
| | | 2 | 3 | 4 | 5 | 6 | 7 | 8 | 9 |
| 1965 | 4 449 | 2 018 | 1 496 | 764 | 61 | 4 347 | 6,9 | 5,1 | 2,6 |
| 1966 | 4 885 | 2 145 | 1 626 | 872 | 118 | 4 764 | 7,1 | 5,4 | 2,9 |
| 1967 | 4 906 | 2 169 | 1 695 | 772 | 85 | 4 726 | 7,0 | 5,5 | 2,5 |
| 1968 | 5 297 | 2 265 | 1 801 | 743 | 74 | 5 090 | 7,2 | 5,7 | 2,4 |
| 1969 | 5 431 | 2 438 | 1 900 | 758 | 91 | 5 187 | 7,6 | 5,9 | 2,3 |
| 1970 | 5 969 | 2 507 | 2 055 | 951 | 100 | 5 653 | 7,7 | 6,4 | 2,9 |
| 1971 | 6 270 | 2 649 | 2 191 | 950 | 98 | 5 888 | 8,0 | 6,7 | 2,9 |
| 1972 | 6 830 | 2 877 | 2 371 | 1 006 | 106 | 6 360 | 8,7 | 7,2 | 3,0 |
| 1973 | 7 206 | 2 977 | 2 737 | 918 | 105 | 6 729 | 8,9 | 8,2 | 2,7 |
| 1974 | 7 112 | 2 996 | 2 742 | 855 | 104 | 6 697 | 8,9 | 8,2 | 2,5 |
| 1975 | 7 672 | 3 340 | 2 760 | 886 | 103 | 7 089 | 9,9 | 8,2 | 2,6 |

(1) Y compris bateaux à usage professionnel (transport de personnes à l'exclusion de la CGN, louage, pêche).

(2) Chalands, dragues, liquettes, nacelles, noyeurs, pédalos, plateformes, pontons, pousseurs, voitures amphibies, y compris barges depuis 1970.

**MOUVEMENTS D'AVIONS, FRET ET POSTE A L'AÉROPORT DE COINTRIN,
SELON LE GENRE DE TRAFIC, DEPUIS 1965**

Totaux annuels

| | MOUVEMENTS D'AVIONS | | | | | | FRET ET POSTE | | | |
|------|---------------------------------|-------------------------|----------------------|---------------|-----------------------|-----------------------------------|-------------------|-----------------------|----------------------|-----------------------|
| | TRAFIC COMMERCIAL | | | | TRAFIC NON COMMERCIAL | | TRAFIC COMMERCIAL | | | |
| | TOTAL | | DONT TRAFIC REGULIER | | TOTAL | dont trafic privé et de sport (1) | TOTAL | | DONT TRAFIC REGULIER | |
| | TOTAL | dont compagnies suisses | TOTAL | dont Swissair | | | TOTAL | dont trafic local (2) | TOTAL | dont trafic local (2) |
| | Nombre d'arrivées et de départs | | | | | | Tonnes | | | |
| 1 | 2 | 3 | 4 | 5 | 6 | 7 | 8 | 9 | 10 | |
| 1965 | 39 220 | 21 875 | 35 171 | 18 563 | 40 106 | 38 806 | 26 918 | 18 995 | 26 140 | 18 548 |
| 1966 | 45 202 | 24 791 | 40 335 | 20 596 | 44 582 | 43 649 | 30 566 | 22 380 | 29 812 | 21 835 |
| 1967 | 48 892 | 27 412 | 43 534 | 22 888 | 54 554 | 52 962 | 30 056 | 21 150 | 29 458 | 20 697 |
| 1968 | 49 339 | 27 838 | 44 812 | 24 619 | 46 031 | 45 217 | 35 549 | 24 249 | 34 884 | 23 718 |
| 1969 | 56 333 | 32 431 | 49 696 | 27 334 | 46 911 | 44 975 | 45 193 | 27 922 | 44 287 | 27 343 |
| 1970 | 64 758 | 36 869 | 55 736 | 30 102 | 48 318 | 46 111 | 49 770 | 31 175 | 48 402 | 30 117 |
| 1971 | 65 222 | 37 327 | 55 334 | 30 256 | 46 189 | 42 085 | 48 613 | 30 995 | 46 411 | 29 492 |
| 1972 | 65 527 | 34 943 | 57 921 | 29 757 | 52 790 | 49 643 | 52 352 | 33 714 | 50 791 | 32 653 |
| 1973 | 68 033 | 36 045 | 59 058 | 30 703 | 47 631 | 44 573 | 56 829 | 37 645 | 56 041 | 37 055 |
| 1974 | 67 132 | 36 427 | 59 363 | 31 915 | 50 551 | 47 991 | 59 463 | 39 690 | 58 732 | 39 241 |
| 1975 | 68 607 | 37 092 | 59 874 | 32 326 | 52 344 | 49 377 | 61 495 | 41 314 | 55 959 | 36 149 |

**PASSAGERS ARRIVÉS ET PARTIS A L'AÉROPORT DE COINTRIN,
SELON LE GENRE DE TRAFIC, DEPUIS 1965**

Totaux annuels

Unité: Nombre

| | TRAFIC COMMERCIAL | | | | | | TRAFIC NON COMMERCIAL | |
|------|-------------------|-------------------------|-----------------------|----------------------|---------------|-----------------------|-----------------------|-------------------------------|
| | TOTAL | | | DONT TRAFIC REGULIER | | | TOTAL | dont trafic privé et de sport |
| | TOTAL | dont compagnies suisses | dont trafic local (4) | TOTAL | dont Swissair | dont trafic local (4) | | |
| | (3) | | | (3) | | (4) | 7 | 8 |
| 1 | 2 | 3 | 4 | 5 | 6 | 7 | 8 | |
| 1965 | 1 473 182 | 805 141 | 1 276 013 | 1 422 888 | 774 990 | 1 240 472 | 15 725 | 14 898 |
| 1966 | 1 643 273 | 875 868 | 1 441 580 | 1 587 045 | 841 393 | 1 397 195 | 19 457 | 18 492 |
| 1967 | 1 842 575 | 999 205 | 1 657 802 | 1 778 216 | 964 788 | 1 604 369 | 21 912 | 21 590 |
| 1968 | 2 063 176 | 1 185 412 | 1 856 858 | 1 979 372 | 1 160 674 | 1 781 851 | 13 969 | 13 783 |
| 1969 | 2 470 697 | 1 450 538 | 2 229 386 | 2 339 248 | 1 393 997 | 2 109 050 | 25 994 | 25 361 |
| 1970 | 2 752 630 | 1 565 454 | 2 442 117 | 2 554 878 | 1 483 069 | 2 254 752 | 26 770 | 25 771 |
| 1971 | 3 075 279 | 1 828 695 | 2 741 681 | 2 795 393 | 1 690 904 | 2 483 611 | 27 706 | 26 402 |
| 1972 | 3 336 382 | 1 936 286 | 2 941 462 | 3 010 241 | 1 763 253 | 2 654 691 | 24 393 | 23 114 |
| 1973 | 3 705 901 | 2 120 293 | 3 251 580 | 3 291 577 | 1 939 903 | 2 882 865 | 22 694 | 21 452 |
| 1974 | 3 612 600 | 2 156 354 | 3 152 580 | 3 280 346 | 2 036 136 | 2 843 966 | 24 033 | 21 515 |
| 1975 | 3 713 721 | 2 206 832 | 3 217 181 | 3 357 110 | 2 113 982 | 2 882 353 | 24 808 | 22 809 |

(1) Y compris les vols de l'Aéro-club Suisse. (2) Seulement le fret et la poste chargés ou déchargés à Cointrin, à l'exclusion du transit direct, c.-à-dire des marchandises qui y font escale sans être déchargées. (3) Y compris les passagers en transit direct (passagers qui ne quittent pas l'aéroport et repartent avec le même appareil). (4) Passagers arrivant ou partant de Genève, à l'exclusion de ceux du transit direct.

TRAFIC POSTAL DE L'ARRONDISSEMENT DE GENÈVE DES PTT, DEPUIS 1965

Totaux annuels

| | Mouvement de fonds (1) | Timbres-poste vendus (2) | Dépêches (3) | Journaux imprimés (Dépôts) Journaux (Abonnements) | Envois lettres | | | |
|------------|---------------------------|-----------------------------|-----------------|--|----------------|--------------|----------|--------------|
| | | | | | Non inscrits | | Inscrits | |
| | | | | | Dépôt | Distribution | Dépôt | Distribution |
| | | | | | Milliers | | | |
| Millions F | Milliers F | | | | | | | |
| 1 | 2 | 3 | 4 | 5 | 6 | 7 | 8 | |
| 1965 | 7 807 | 36 881 | 1 022 | 32 062 | 89 625 | 137 302 | 2 547 | 2 585 |
| 1966 | 8 194 | 40 454 | 1 088 | 32 118 | 95 044 | 137 463 | 2 692 | 2 718 |
| 1967 | 8 290 | 43 278 | 1 120 | 30 847 | 99 416 | 142 424 | 2 744 | 2 765 |
| 1968 | 9 000 | 51 629 | 1 134 | 30 901 | 101 984 | 140 586 | 2 742 | 2 837 |
| 1969 | 9 721 | 56 940 | 1 144 | 33 609 | 116 830 | 158 248 | 3 063 | 3 026 |
| 1970 | 10 657 | 58 222 | 1 164 | 35 270 | 122 306 | 165 057 | 3 226 | 3 248 |
| 1971 | 11 611 | 59 111 | 1 176 | 35 013 | 130 399 | 169 289 | 3 276 | 3 255 |
| 1972 | 12 406 | 59 797 | 1 175 | 34 874 | 123 864 | 168 533 | 3 237 | 3 211 |
| 1973 | 13 539 | 71 151 | 1 162 | 34 960 | 130 154 | 172 212 | 3 285 | 3 229 |
| 1974 | 14 948 | 75 382 | 1 165 | 35 119 | 133 998 | 173 848 | 3 555 | 3 336 |
| 1975 | 15 942 | 77 541 | 1 169 | 31 011 | 124 739 | 166 579 | 3 492 | 3 338 |

(1) Entre les offices de poste, chèques postaux exclus.

(2) Y compris affranchissement en numéraire.

(3) Mouvement des sacs de courrier entre les offices de poste.

TRAFIC POSTAL DE L'ARRONDISSEMENT DE GENÈVE DES PTT (suite)

Totaux annuels

Unité : Millier

| | Colis (1) | | Remboursements (2) | Mandats de poste | | |
|------|-----------|--------------|--------------------|-------------------|-----------------------|-----------|
| | Dépôt | Distribution | Distribution | Versements | | Payements |
| | | | | Service intérieur | Service international | |
| | 9 | 10 | 11 | 12 | 13 | 14 |
| 1965 | 4 874 | 6 145 | 922 | 13 309 | 249,1 | 2 031 |
| 1966 | 4 878 | 6 561 | 892 | 13 797 | 241,7 | 2 139 |
| 1967 | 5 113 | 6 975 | 884 | 14 155 | 227,5 | 2 198 |
| 1968 | 5 324 | 7 183 | 789 | 14 840 | 218,2 | 2 241 |
| 1969 | 5 394 | 7 533 | 787 | 15 372 | 227,0 | 2 297 |
| 1970 | 5 444 | 7 842 | 792 | 15 661 | 241,1 | 2 884 |
| 1971 | 5 467 | 7 753 | 842 | 15 148 | 226,8 | 2 892 |
| 1972 | 5 467 | 8 010 | 762 | 15 346 | 227,1 | 2 987 |
| 1973 | 5 781 | 7 728 | 665 | 15 463 | 201,8 | 2 527 |
| 1974 | 5 719 | 7 841 | 632 | 15 796 | 180,0 | 2 557 |
| 1975 | 5 607 | 7 637 | 599 | 16 214 | 174,6 | 2 578 |

(1) De 250 gr. à 50 kg.

(2) Lettres et colis déposés et distribués contre remboursement inclus.

ACTIVITÉ DE L'OFFICE DES CHEQUES POSTAUX DE L'ARRONDISSEMENT DE GENEVE DES PTT,
 DEPUIS 1965

Chiffres annuels

| | COMPTES DE CHEQUES (1) | NOMBRE D'OPÉ- RATIONS | AU COMPTANT | | VIREMENTS | | MOUVEMENT TOTAL DE FONDS | AVOIRS EN COMPTE (1) |
|------|---------------------------------|-----------------------------|-------------|-----------|-----------|----------|--------------------------------|-------------------------------|
| | | | Versements | Payements | Crédits | Débits | | |
| | Nombre | Milliers | Millions F | | | | | |
| 1 | 2 | 3 | 4 | 5 | 6 | 7 | 8 | |
| 1965 | 17 779 | 16 506,1 | 2 142,2 | 928,1 | 6 369,6 | 7 574,4 | 17 014,3 | 244,6 |
| 1966 | 18 093 | 17 065,4 | 2 295,6 | 990,9 | 6 975,9 | 8 249,4 | 18 511,8 | 275,7 |
| 1967 | 18 337 | 17 314,1 | 2 229,0 | 1 004,2 | 7 495,0 | 8 698,3 | 19 426,5 | 297,2 |
| 1968 | 18 844 | 17 953,7 | 2 307,0 | 1 021,9 | 8 389,6 | 9 628,0 | 21 346,5 | 343,9 |
| 1969 | 19 631 | 18 602,3 | 2 423,7 | 1 121,8 | 9 852,2 | 11 147,3 | 24 545,0 | 350,7 |
| 1970 | 20 938 | 19 281,5 | 2 631,0 | 1 183,7 | 10 883,9 | 12 286,9 | 26 985,5 | 395,0 |
| 1971 | 22 048 | 19 697,0 | 2 809,6 | 1 295,5 | 11 967,4 | 13 433,5 | 29 506,0 | 443,0 |
| 1972 | 26 575 | 19 756,1 | 3 002,0 | 1 424,9 | 13 525,8 | 15 055,4 | 33 008,1 | 490,5 |
| 1973 | 28 519 | 20 172,2 | 3 246,9 | 1 630,6 | 16 150,0 | 17 713,0 | 38 740,5 | 543,8 |
| 1974 | 29 804 | 20 252,8 | 3 537,9 | 1 807,7 | 17 571,3 | 19 284,2 | 42 201,1 | 561,1 |
| 1975 | 31 361 | 20 311,1 | 3 662,9 | 2 054,4 | 18 815,0 | 20 355,9 | 44 888,2 | 628,5 |

 TÉLÉPHONE, TÉLÉGRAPHE, TÉLEX, CONCESSIONS RADIO ET TÉLÉVISION,
 DANS L'ARRONDISSEMENT DE GENEVE DES PTT, DEPUIS 1965

Chiffres annuels

| | TÉLÉPHONE | | | | TÉLÉGRAPHE | | TÉLEX | | | CONCESSIONS ⁽¹⁾ | |
|------|-------------------------|----------------|-----------------|---|------------------------------|-----------------------------|-------------------------|-------------------------------|------------------------------|----------------------------|-----------------|
| | ABONNE- MENTS (1) | COMMUNICATIONS | | | TELE- GRAMMES EXPÉDIÉS | dont internat- ionaux | ABONNE- MENTS (1) | COMMUNICATIONS ⁽²⁾ | | RADIO- DIFFUSION | TELE- VISION |
| | | TOTAL | dont locales | dont internat- ionales (sorties) | | | | TOTAL | dont internat- ionales | | |
| | Nombre | Milliers | | | | | Nombre | Milliers | | Nombre | |
| 1 | 2 | 3 | 4 | 5 | 6 | 7 | 8 | 9 | 10 | 11 | |
| 1965 | 110 516 | 123 441 | 86 497 | 4 294 | 536 | 486 | 1 076 | 2 047 | 989 | 79 953 | 46 357 |
| 1966 | 117 376 | 131 385 | 90 573 | 5 052 | 561 | 504 | 1 203 | 2 333 | 1 157 | 78 053 | 55 345 |
| 1967 | 123 213 | 140 977 | 96 731 | 5 939 | 550 | 490 | 1 256 | 2 583 | 1 298 | 79 938 | 61 387 |
| 1968 | 133 505 | 146 392 | 95 822 | 6 968 | 536 | 476 | 1 843 | 3 040 | 1 600 | 81 444 | 74 763 |
| 1969 | 140 975 | 160 673 | 104 178 | 7 830 | 535 | 473 | 1 742 | 3 461 | 1 893 | 89 093 | 83 190 |
| 1970 | 149 474 | 175 892 | 112 747 | 9 126 | 502 | 438 | 2 022 | 3 864 | 2 132 | 97 008 | 91 681 |
| 1971 | 156 652 | 189 389 | 117 881 | 10 872 | 443 | 383 | 2 449 | 4 238 | 2 406 | 101 478 | 99 203 |
| 1972 | 164 325 | 195 849 | 119 934 | 12 743 | 412 | 337 | 2 754 | 4 655 | 2 714 | 104 618 | 106 197 |
| 1973 | 174 397 | 203 915 | 125 728 | 13 824 | 435 | 364 | 3 127 | 5 012 | 2 862 | 128 544 | 110 527 |
| 1974 | 182 845 | 219 680 | 130 863 | 16 739 | 452 | 375 | 3 419 | 5 325 | 3 180 | 130 244 | 113 984 |
| 1975 | 187 273 | 220 207 | 140 266 | 17 752 | 412 | 337 | 3 678 | 5 615 | 3 382 | 133 501 | 117 326 |

(1) Situation au 31 décembre.

(2) Seulement les communications automatiques.

EQUIPEMENT ET TRAFIC HOTELIERS, DEPUIS 1965

Chiffres annuels

| | ETABLIS- SEMENTS RECENSES | LITS D'HOTES RECENSES (1) | ARRIVEES | | | NUITEES | | | TAUX D'OCCUPA- TION (des lits recensés) (2) | DUREE MOYENNE DE SEJOUR (3) | | | | |
|---------------|---------------------------------|------------------------------------|-----------------------|---------------------------|----------|-----------------------|---------------------------|---------|--|---|---|-------|---|----|
| | | | Hôtes de Suisse | Hôtes de l'étranger | TOTAL | Hôtes de Suisse | Hôtes de l'étranger | TOTAL | | | | | | |
| | | | Nombre | | Milliers | | | | | | % | Jours | | |
| | | | 1 | 2 | 3 | 4 | 5 | 6 | | | 7 | 8 | 9 | 10 |
| CANTON | | | | | | | | | | | | | | |
| 1965 | 171 | 10 196 | 111,7 | 547,8 | 659,5 | 455,8 | 1 438,5 | 1 894,3 | 50,9 | 2,9 | | | | |
| 1966 | 175 | 10 561 | 114,8 | 614,6 | 729,4 | 445,7 | 1 586,4 | 2 032,1 | 52,7 | 2,8 | | | | |
| 1967 | 172 | 10 651 | 122,0 | 674,0 | 976,0 | 429,3 | 1 716,6 | 2 145,9 | 55,2 | 2,7 | | | | |
| 1968 | 173 | 10 761 | 125,4 | 715,1 | 840,5 | 424,0 | 1 788,2 | 2 212,2 | 56,2 | 2,6 | | | | |
| 1969 | 177 | 11 193 | 126,6 | 776,1 | 902,7 | 455,6 | 2 021,0 | 2 476,6 | 60,6 | 2,7 | | | | |
| 1970 | 177 | 11 615 | 123,5 | 828,9 | 952,4 | 493,7 | 2 154,4 | 2 648,1 | 62,5 | 2,8 | | | | |
| 1971 | 178 | 11 772 | 115,5 | 841,1 | 956,6 | 444,2 | 2 202,5 | 2 646,7 | 61,6 | 2,8 | | | | |
| 1972 | 179 | 12 326 | 116,8 | 857,8 | 974,6 | 392,2 | 2 089,4 | 2 481,6 | 55,0 | 2,5 | | | | |
| 1973 | 177 ⁽³⁾ | 12 789 | 110,7 | 852,9 | 963,6 | 366,2 | 2 114,2 | 2 480,3 | 53,1 | 2,6 | | | | |
| 1974 | 180 | 13 163 | 105,3 | 780,9 | 886,2 | 369,1 | 1 905,6 | 2 274,7 | 47,3 | 2,6 | | | | |
| 1975 | 183 | 13 616 | 103,0 | 765,7 | 868,7 | 330,2 | 1 857,7 | 2 187,9 | 44,0 | 2,5 | | | | |
| VILLE | | | | | | | | | | | | | | |
| 1965 | 128 | 9 234 | 100,1 | 516,0 | 616,1 | 378,7 | 1 375,9 | 1 754,6 | 52,1 | 2,8 | | | | |
| 1966 | 132 | 9 577 | 102,4 | 580,9 | 683,3 | 380,9 | 1 519,7 | 1 900,6 | 54,4 | 2,8 | | | | |
| 1967 | 128 | 9 661 | 108,6 | 638,2 | 746,8 | 370,3 | 1 647,3 | 2 017,6 | 57,2 | 2,7 | | | | |
| 1968 | 129 | 9 786 | 111,0 | 678,7 | 789,7 | 368,4 | 1 717,0 | 2 085,4 | 58,2 | 2,6 | | | | |
| 1969 | 131 | 10 146 | 111,0 | 735,3 | 846,3 | 392,6 | 1 941,9 | 2 334,5 | 63,0 | 2,8 | | | | |
| 1970 | 132 | 10 523 | 107,9 | 786,3 | 894,2 | 428,1 | 2 066,4 | 2 494,5 | 64,9 | 2,8 | | | | |
| 1971 | 134 | 10 635 | 100,6 | 795,7 | 896,3 | 380,0 | 2 107,1 | 2 487,1 | 64,1 | 2,8 | | | | |
| 1972 | 134 | 11 128 | 101,4 | 809,8 | 911,2 | 337,2 | 1 992,1 | 2 329,3 | 57,2 | 2,6 | | | | |
| 1973 | 132 ⁽³⁾ | 11 552 | 95,0 | 803,6 | 898,6 | 310,9 | 2 017,4 | 2 328,3 | 55,2 | 2,6 | | | | |
| 1974 | 133 | 11 890 | 89,2 | 737,5 | 826,7 | 316,0 | 1 820,4 | 2 136,4 | 49,2 | 2,6 | | | | |
| 1975 | 136 | 12 338 | 87,2 | 723,1 | 810,3 | 284,8 | 1 774,4 | 2 059,2 | 45,7 | 2,5 | | | | |

(1) Moyenne mensuelle.

(2) 100 X nuitées/nombre moyen de lits X nombre de jours de la période.

(3) Jusqu'en 1972, total des établissements existants tout ou partie de l'année; dès 1973, moyenne mensuelle.

NUITÉES SELON LE PAYS DE DOMICILE DES HOTES, DEPUIS 1970

| Totaux annuels | Unité: Nombra | | | | | |
|-------------------------------|------------------|------------------|------------------|------------------|------------------|------------------|
| | 1970 | 1971 | 1972 | 1973 | 1974 | 1975 |
| Allemagne (RFA) | 131 813 | 133 310 | 127 782 | 125 432 | 116 135 | 105 258 |
| Allemagne (RDA) | | | | | 3 182 | 3 894 |
| Autriche | 23 343 | 23 700 | 21 845 | 19 591 | 18 998 | 18 722 |
| Belgique | 45 320 | 45 118 | 41 913 | 45 224 | 37 790 | 36 549 |
| Danemark | 16 147 | 17 982 | 14 457 | 17 151 | 15 555 | 14 649 |
| Espagne | 81 826 | 86 496 | 90 594 | 92 969 | 85 506 | 79 059 |
| Finlande | 8 938 | 10 947 | 8 349 | 10 853 | 11 401 | 13 198 |
| France | 328 044 | 337 462 | 320 475 | 292 384 | 238 363 | 218 293 |
| Grande-Bretagne, Irlande | 175 016 | 165 113 | 150 473 | 146 115 | 133 408 | 115 438 |
| Grèce | 52 413 | 49 352 | 45 163 | 41 856 | 42 469 | 39 911 |
| Italie | 180 291 | 183 977 | 181 142 | 150 668 | 129 333 | 123 737 |
| Luxembourg | 3 615 | 3 482 | 3 125 | 3 933 | 2 555 | 2 704 |
| Norvège | 14 101 | 13 440 | 11 275 | 13 186 | 12 539 | 12 433 |
| Pays-Bas | 40 340 | 38 824 | 35 824 | 37 614 | 35 852 | 33 357 |
| Portugal | 18 193 | 18 211 | 18 361 | 17 617 | 20 652 | 25 483 |
| Suède | 35 373 | 43 218 | 31 248 | 35 805 | 34 909 | 32 169 |
| Turquie | 29 761 | 32 071 | 34 024 | 36 200 | 35 437 | 35 563 |
| U.R.S.S. | 19 187 | 29 781 | 10 011 | 23 979 | 29 278 | 43 377 |
| Yougoslavie | 22 544 | 21 643 | 15 790 | 13 327 | 22 310 | 16 565 |
| Autres pays d'Europe | 30 414 | 29 073 | 26 754 | 32 868 | 38 257 | 36 077 |
| Total Europe | 1 256 679 | 1 283 200 | 1 188 025 | 1 156 772 | 1 063 929 | 1 006 436 |
| Canada | 47 450 | 49 667 | 45 872 | 47 590 | 41 640 | 40 280 |
| Etats-Unis | 381 652 | 369 419 | 371 573 | 361 185 | 273 725 | 256 344 |
| Mexique | 23 977 | 24 856 | 23 195 | 27 765 | 13 219 | 16 268 |
| Argentine | 18 663 | 21 557 | 14 919 | 16 512 | 20 193 | 18 316 |
| Brésil | 29 614 | 35 826 | 33 113 | 33 244 | 30 781 | 32 951 |
| Autres pays d'Amérique | 34 865 | 34 563 | 28 472 | 26 902 | 34 802 | 37 433 |
| Total Amérique | 536 221 | 535 888 | 517 144 | 513 198 | 414 360 | 401 592 |
| R.A.U. (Egypte) | 26 176 | 23 712 | 22 499 | 25 127 | 26 758 | 25 511 |
| Autres pays d'Afrique du Nord | 25 595 | 32 516 | 37 178 | 40 575 | 46 533 | 44 651 |
| République d'Afrique du Sud | 15 396 | 16 536 | 13 547 | 15 807 | 13 795 | 12 852 |
| Autres pays d'Afrique | 51 319 | 56 411 | 50 934 | 47 355 | 40 886 | 47 382 |
| Total Afrique | 118 486 | 129 175 | 124 158 | 128 864 | 127 972 | 130 396 |
| Inde, Pakistan | 42 758 | 40 602 | 34 137 | 34 622 | 31 928 | 29 082 |
| Israël | 28 918 | 29 545 | 24 942 | 23 062 | 26 030 | 23 652 |
| Japon | 59 773 | 72 672 | 88 696 | 128 098 | 118 195 | 126 621 |
| Autres pays d'Asie | 89 404 | 89 035 | 90 427 | 100 844 | 95 089 | 115 063 |
| Total Asie | 220 853 | 231 854 | 238 202 | 286 626 | 271 242 | 294 418 |
| Australie, Océanie | 22 138 | 22 429 | 21 920 | 28 669 | 28 143 | 24 834 |
| TOTAL ÉTRANGER | 2 154 377 | 2 202 546 | 2 089 449 | 2 114 129 | 1 905 646 | 1 857 676 |
| Suisse et Liechtenstein | 493 722 | 444 190 | 392 175 | 366 213 | 369 074 | 330 266 |
| TOTAL GÉNÉRAL | 2 648 099 | 2 646 736 | 2 481 624 | 2 480 342 | 2 274 720 | 2 187 942 |

ÉQUIPEMENT ET TRAFIC HOTELIERS,
SELON LA GRANDEUR DES ÉTABLISSEMENTS, DEPUIS 1973

Chiffres annuels

Unité: Nombre

| | ÉTABLIS- SEMENTS RECENSÉS (1) | LITS D'HOTES RECENSÉS (1) | ARRIVEES | | | NUITEES | | | TAUX D'OCCUPA- TION (des lits recensés) ‰ |
|---------------------|--|------------------------------------|-----------------------|---------------------------|----------------|-----------------------|---------------------------|------------------|--|
| | | | Hôtes de Suisse | Hôtes de l'étranger | TOTAL | Hôtes de Suisse | Hôtes de l'étranger | TOTAL | |
| | 1 | 2 | 3 | 4 | 5 | 6 | 7 | 8 | 9 |
| 1973 | | | | | | | | | |
| Moins de 11 lits | 11 | 104 | 464 | 1 614 | 2 078 | 9 193 | 4 757 | 13 950 | 36,7 |
| 11 - 20 | 25 | 398 | 2 693 | 10 054 | 12 747 | 27 938 | 23 349 | 51 287 | 35,3 |
| 21 - 50 | 58 | 1 921 | 26 083 | 91 882 | 117 965 | 113 645 | 193 534 | 307 179 | 43,8 |
| 51 - 100 | 45 | 3 306 | 35 159 | 211 597 | 246 756 | 121 798 | 517 360 | 639 158 | 53,0 |
| 101 - 150 | 20 | 2 403 | 21 328 | 180 604 | 201 932 | 41 001 | 463 652 | 504 653 | 57,5 |
| 151 - 200 | 7 | 1 235 | 6 677 | 92 022 | 98 699 | 18 099 | 250 939 | 260 038 | 59,7 |
| 201 - 300 | 8 | 1 762 | 10 366 | 137 290 | 147 656 | 19 416 | 328 923 | 348 339 | 54,2 |
| 301 et plus | 3 | 1 660 | 7 939 | 127 781 | 135 720 | 15 123 | 331 615 | 346 738 | 57,2 |
| TOTAL | 177 | 12 789 | 110 709 | 852 844 | 963 553 | 366 213 | 2 114 129 | 2 480 342 | 53,1 |
| 1974 | | | | | | | | | |
| Moins de 11 lits | 12 | 108 | 417 | 1 269 | 1 686 | 6 172 | 3 771 | 9 943 | 25,2 |
| 11 - 20 | 26 | 428 | 2 617 | 8 389 | 11 006 | 22 018 | 19 649 | 41 667 | 26,7 |
| 21 - 50 | 56 | 1 909 | 22 709 | 76 452 | 99 161 | 103 040 | 157 986 | 261 026 | 37,5 |
| 51 - 100 | 47 | 3 476 | 36 519 | 195 744 | 232 263 | 126 149 | 485 910 | 612 059 | 48,2 |
| 101 - 150 | 20 | 2 392 | 20 775 | 162 190 | 182 965 | 57 845 | 398 371 | 456 216 | 52,3 |
| 151 - 200 | 8 | 1 499 | 6 869 | 103 327 | 110 196 | 25 504 | 261 552 | 287 056 | 52,5 |
| 201 - 300 | 7 | 1 551 | 8 566 | 114 134 | 122 700 | 15 176 | 287 318 | 302 494 | 53,4 |
| 301 et plus | 4 | 1 800 | 6 845 | 119 427 | 126 272 | 13 170 | 291 089 | 304 259 | 46,3 |
| TOTAL | 180 | 13 163 | 105 317 | 780 932 | 886 249 | 369 074 | 1 905 646 | 2 274 720 | 47,3 |
| 1975 | | | | | | | | | |
| Moins de 11 lits | 14 | 132 | 539 | 1 657 | 2 196 | 4 860 | 4 665 | 9 525 | 19,8 |
| 11 - 20 | 28 | 450 | 2 487 | 7 301 | 9 788 | 22 505 | 17 037 | 39 542 | 24,1 |
| 21 - 50 | 56 | 1 963 | 23 131 | 76 305 | 99 436 | 94 347 | 155 743 | 250 090 | 34,9 |
| 51 - 100 | 45 | 3 410 | 33 993 | 186 252 | 220 245 | 112 731 | 456 388 | 569 119 | 45,7 |
| 101 - 150 | 20 | 2 407 | 19 114 | 155 699 | 174 813 | 42 693 | 384 169 | 426 862 | 48,6 |
| 151 - 200 | 9 | 1 595 | 6 612 | 100 588 | 107 200 | 22 416 | 253 006 | 275 422 | 47,3 |
| 201 - 300 | 7 | 1 551 | 7 892 | 108 702 | 116 594 | 13 180 | 272 937 | 286 117 | 50,5 |
| 301 et plus | 4 | 2 108 | 9 290 | 129 162 | 138 452 | 17 534 | 313 731 | 331 265 | 43,1 |
| TOTAL | 183 | 13 616 | 103 058 | 765 666 | 868 724 | 330 266 | 1 857 676 | 2 187 942 | 44,0 |

(1) Moyenne mensuelle

Prix et consommation

Indice des prix à la consommation:

| | |
|----------------|-----|
| Confédération | 178 |
| Canton | 179 |
| Prix de détail | 185 |

REMARQUE

Les tableaux relatifs aux dépenses des ménages ne figurent pas dans cette édition, en raison de l'absence de données récentes. Les derniers résultats portant sur l'année 1973 ont paru dans l'Annuaire statistique 1974.

INDICE SUISSE DES PRIX A LA CONSOMMATION, PAR MOIS, DEPUIS 1939

(Août 1939 = 100)

Situation en fin de mois

| | Janv. | Fév. | Mars | Avril | Mai | Juin | Juil. | Août | Sept. | Oct. | Nov. | Déc. | Augmentation annuelle (1) |
|---------------------|-------|-------|-------|-------|-------|-------|-------|-------|-------|-------|-------|-------|------------------------------|
| 1939 | . | . | . | . | . | . | . | 100 | 100,7 | 102,4 | 103,3 | 103,5 | . |
| 1940 | 105,1 | 105,4 | 105,5 | 107,4 | 108,0 | 109,0 | 109,8 | 110,1 | 111,7 | 114,2 | 116,0 | 116,5 | 12,6 |
| 1941 | 118,7 | 118,7 | 119,3 | 123,0 | 124,8 | 127,4 | 129,1 | 129,5 | 129,9 | 132,4 | 134,0 | 134,3 | 15,3 |
| 1942 | 135,8 | 137,0 | 137,5 | 139,3 | 140,2 | 140,5 | 142,6 | 142,3 | 142,4 | 143,9 | 144,8 | 145,5 | 8,3 |
| 1943 | 146,4 | 146,6 | 146,8 | 147,7 | 147,7 | 148,2 | 148,6 | 148,3 | 148,8 | 149,3 | 149,5 | 149,6 | 2,8 |
| 1944 | 149,9 | 150,1 | 150,4 | 150,9 | 151,2 | 151,7 | 152,2 | 151,6 | 151,6 | 151,7 | 151,7 | 151,7 | 1,4 |
| 1945 | 152,0 | 152,1 | 152,2 | 152,6 | 152,8 | 153,3 | 153,4 | 153,1 | 152,8 | 151,8 | 150,7 | 150,7 | -0,7 |
| 1946 | 150,7 | 150,1 | 149,3 | 149,5 | 150,4 | 151,1 | 150,9 | 151,0 | 151,1 | 154,2 | 154,4 | 154,5 | 2,5 |
| 1947 | 154,7 | 154,7 | 154,7 | 155,4 | 158,5 | 158,5 | 158,5 | 158,5 | 158,7 | 162,3 | 162,5 | 162,8 | 5,4 |
| 1948 | 163,0 | 162,9 | 162,5 | 162,5 | 162,6 | 163,0 | 162,5 | 162,3 | 162,6 | 162,7 | 164,9 | 163,7 | 0,6 |
| 1949 | 163,1 | 162,5 | 161,8 | 161,2 | 161,4 | 161,8 | 161,3 | 161,4 | 161,8 | 161,3 | 161,0 | 160,6 | -1,9 |
| 1950 | 158,9 | 158,3 | 158,0 | 157,5 | 158,2 | 158,4 | 158,4 | 159,4 | 160,0 | 160,8 | 160,9 | 160,8 | 0,1 |
| 1951 | 162,3 | 162,8 | 162,7 | 164,5 | 166,1 | 166,4 | 167,3 | 168,3 | 168,8 | 169,9 | 170,8 | 171,0 | 6,3 |
| 1952 | 170,5 | 170,8 | 170,8 | 170,1 | 170,8 | 171,3 | 170,9 | 171,3 | 171,6 | 171,1 | 171,2 | 171,0 | 0 |
| 1953 | 169,9 | 169,5 | 169,3 | 168,8 | 169,5 | 169,7 | 169,5 | 169,7 | 170,2 | 170,4 | 170,4 | 170,1 | -0,5 |
| 1954 | 169,8 | 169,5 | 169,4 | 169,9 | 170,1 | 170,5 | 171,0 | 171,7 | 172,0 | 172,5 | 173,0 | 172,9 | 1,6 |
| 1955 | 172,4 | 171,8 | 171,6 | 171,7 | 172,3 | 172,3 | 172,4 | 172,8 | 173,1 | 173,4 | 173,6 | 173,6 | 0,4 |
| 1956 | 172,6 | 173,0 | 173,5 | 173,2 | 175,0 | 175,4 | 175,6 | 176,2 | 176,5 | 176,7 | 177,2 | 177,4 | 2,2 |
| 1957 | 177,1 | 176,8 | 176,3 | 176,9 | 178,0 | 178,1 | 178,5 | 179,5 | 179,9 | 180,5 | 181,0 | 181,0 | 2,0 |
| 1958 | 180,5 | 180,5 | 180,5 | 180,7 | 182,2 | 182,4 | 182,4 | 182,6 | 182,9 | 182,8 | 182,9 | 182,6 | 0,9 |
| 1959 | 181,5 | 180,9 | 180,6 | 179,9 | 180,1 | 179,9 | 179,9 | 180,5 | 181,1 | 181,4 | 181,6 | 181,5 | -0,6 |
| 1960 | 181,0 | 181,9 | 181,9 | 182,2 | 183,0 | 183,2 | 183,7 | 184,1 | 184,6 | 184,9 | 184,9 | 184,7 | 1,8 |
| 1961 | 184,2 | 184,3 | 184,3 | 184,3 | 185,7 | 186,0 | 186,4 | 187,3 | 187,6 | 188,4 | 191,0 | 191,2 | 3,5 |
| 1962 | 191,4 | 191,9 | 192,2 | 193,1 | 194,6 | 195,1 | 195,7 | 196,5 | 196,4 | 191,1 | 197,0 | 197,4 | 3,2 |
| 1963 | 198,0 | 199,2 | 199,2 | 199,5 | 200,7 | 201,2 | 201,6 | 202,2 | 202,8 | 203,6 | 204,8 | 205,0 | 3,9 |
| 1964 | 205,2 | 205,5 | 205,6 | 206,9 | 208,0 | 207,7 | 207,8 | 208,3 | 208,7 | 209,3 | 209,5 | 209,8 | 2,3 |
| 1965 | 210,0 | 210,7 | 210,8 | 211,5 | 213,8 | 214,6 | 215,2 | 216,4 | 217,0 | 217,7 | 219,6 | 220,1 | 4,9 |
| 1966 ⁽²⁾ | 221,3 | 221,9 | 222,2 | 222,5 | 225,3 | 225,0 | 225,0 | 225,7 | 225,9 | 226,4 | 229,1 | 230,2 | 4,6 |
| 1967 | 230,9 | 230,4 | 230,4 | 230,6 | 233,1 | 234,7 | 235,6 | 236,5 | 235,6 | 235,4 | 237,6 | 238,3 | 3,5 |
| 1968 | 238,8 | 239,2 | 238,3 | 238,1 | 238,8 | 239,0 | 238,8 | 239,5 | 239,7 | 240,6 | 242,8 | 243,5 | 2,2 |
| 1969 | 244,2 | 244,6 | 244,2 | 243,7 | 244,9 | 246,0 | 246,0 | 245,6 | 245,8 | 246,2 | 248,3 | 249,2 | 2,3 |
| 1970 | 249,8 | 249,8 | 250,3 | 250,1 | 252,6 | 253,7 | 254,4 | 255,3 | 256,8 | 258,2 | 261,6 | 262,7 | 5,4 |
| 1971 | 264,3 | 265,4 | 267,0 | 267,2 | 270,2 | 270,4 | 271,5 | 272,0 | 274,0 | 275,1 | 278,8 | 280,1 | 6,6 |
| 1972 | 281,9 | 283,3 | 284,0 | 284,2 | 287,1 | 288,7 | 288,9 | 290,1 | 292,5 | 295,3 | 297,7 | 299,3 | 6,9 |
| 1973 | 302,7 | 304,7 | 307,2 | 307,9 | 310,2 | 312,4 | 312,9 | 314,0 | 316,7 | 323,3 | 330,0 | 335,0 | 11,9 |
| 1974 | 337,7 | 335,2 | 336,8 | 334,8 | 340,7 | 342,5 | 343,6 | 347,0 | 352,6 | 354,9 | 359,9 | 360,3 | 7,6 |
| 1975 | 362,3 | 363,5 | 364,8 | 365,7 | 368,4 | 369,8 | 369,1 | 370,3 | 371,6 | 372,1 | 373,2 | 372,7 | 3,4 |
| 1976 | 374,8 | 374,5 | 373,9 | 373,9 | 373,2 | 373,9 | 374,5 | | | | | | |

(1) Augmentation en % de décembre à décembre.

(2) A partir d'octobre, l'indice est calculé par enchaînement du nouvel indice à l'ancien.

INDICE SUISSE DES PRIX A LA CONSOMMATION, PAR MOIS, DEPUIS 1966

(Septembre 1966 = 100)

Situation en fin de mois

| | Janv. | Fév. | Mars | Avril | Mai | Juin | Juil. | Août | Sept. | Oct. | Nov. | Déc. | Augmentation annuelle (1) |
|------|-------|-------|-------|-------|-------|-------|-------|-------|-------|-------|-------|-------|---------------------------|
| 1966 | . | . | . | . | . | . | . | . | 100,0 | 100,2 | 101,4 | 101,9 | . |
| 1967 | 102,2 | 102,0 | 102,0 | 102,1 | 103,2 | 103,9 | 104,3 | 104,7 | 104,3 | 104,2 | 105,2 | 105,5 | 3,5 |
| 1968 | 105,7 | 105,9 | 105,5 | 105,4 | 105,7 | 105,8 | 105,7 | 106,0 | 106,1 | 106,5 | 107,5 | 107,8 | 2,2 |
| 1969 | 108,1 | 108,3 | 108,1 | 107,9 | 108,4 | 108,9 | 108,9 | 108,7 | 108,8 | 109,0 | 109,9 | 110,3 | 2,3 |
| 1970 | 110,6 | 110,6 | 110,8 | 110,7 | 111,8 | 112,3 | 112,6 | 113,0 | 113,7 | 114,3 | 115,8 | 116,3 | 5,4 |
| 1971 | 117,0 | 117,5 | 118,2 | 118,3 | 119,6 | 119,7 | 120,2 | 120,4 | 121,3 | 121,8 | 123,4 | 124,0 | 6,6 |
| 1972 | 124,8 | 125,4 | 125,7 | 125,8 | 127,1 | 127,8 | 127,9 | 128,4 | 129,5 | 130,7 | 131,8 | 132,5 | 6,9 |
| 1973 | 134,0 | 134,9 | 136,0 | 136,3 | 137,3 | 138,3 | 138,5 | 139,0 | 140,2 | 143,1 | 146,1 | 148,3 | 11,9 |
| 1974 | 149,5 | 148,4 | 149,1 | 148,2 | 150,8 | 151,6 | 152,1 | 153,6 | 156,1 | 157,1 | 159,3 | 159,5 | 7,0 |
| 1975 | 160,4 | 160,9 | 161,5 | 161,9 | 163,1 | 163,7 | 163,4 | 163,9 | 164,5 | 164,7 | 165,2 | 165,0 | 3,4 |
| 1976 | 165,9 | 165,8 | 165,6 | 165,5 | 165,2 | 165,5 | 165,8 | | | | | | |

INDICE GENEVOIS DES PRIX A LA CONSOMMATION, PAR MOIS, DEPUIS 1966

(Septembre 1966 = 100)

Situation en fin de mois

| | Janv. | Fév. | Mars | Avril | Mai | Juin | Juil. | Août | Sept. | Oct. | Nov. | Déc. | Augmentation annuelle (1) |
|------|-------|-------|-------|-------|-------|-------|-------|-------|-------|-------|-------|-------|---------------------------|
| 1966 | . | . | . | . | . | . | . | . | 100,0 | 100,2 | 101,7 | 102,0 | . |
| 1967 | 102,3 | 102,1 | 102,1 | 102,0 | 103,6 | 104,4 | 104,5 | 104,9 | 104,5 | 104,5 | 105,5 | 105,7 | 3,6 |
| 1968 | 106,1 | 106,2 | 105,9 | 105,7 | 106,5 | 106,6 | 106,5 | 106,8 | 106,8 | 107,6 | 108,7 | 109,0 | 3,1 |
| 1969 | 109,7 | 109,9 | 109,6 | 109,4 | 110,0 | 110,5 | 110,6 | 110,4 | 110,4 | 110,3 | 111,2 | 111,7 | 2,5 |
| 1970 | 112,0 | 112,0 | 112,1 | 112,2 | 113,1 | 113,6 | 113,9 | 114,4 | 115,0 | 115,9 | 117,2 | 117,9 | 5,6 |
| 1971 | 118,5 | 118,9 | 119,5 | 119,6 | 121,0 | 121,1 | 121,2 | 121,7 | 122,4 | 122,7 | 123,9 | 124,6 | 5,7 |
| 1972 | 125,8 | 126,5 | 126,6 | 126,9 | 128,0 | 128,6 | 128,7 | 129,2 | 130,0 | 131,2 | 132,5 | 133,3 | 7,0 |
| 1973 | 134,5 | 135,4 | 136,4 | 136,7 | 137,6 | 138,6 | 138,7 | 138,9 | 140,1 | 141,4 | 144,8 | 147,8 | 10,9 |
| 1974 | 149,1 | 148,1 | 149,0 | 148,6 | 151,2 | 152,1 | 152,7 | 154,2 | 156,5 | 157,9 | 159,5 | 160,1 | 8,3 |
| 1975 | 160,9 | 161,2 | 161,7 | 162,4 | 163,3 | 164,1 | 163,6 | 164,4 | 164,7 | 164,9 | 165,7 | 165,5 | 3,4 |
| 1976 | 166,8 | 166,5 | 166,1 | 166,0 | 166,1 | 166,5 | 166,8 | | | | | | |

(1) Augmentation en % de décembre à décembre.

INDICE SUISSE DES PRIX A LA CONSOMMATION, PAR GROUPE DE DÉPENSES, DEPUIS 1966

(Septembre 1966 = 100)

Situation en fin de période

| | Indice général | Alimentation | Boissons et tabacs | Habillement | Loyer | Chauffage et éclairage | Aménagement du logement | Transports | Santé et soins personnels | Instruction et divertissements |
|-------------|----------------|--------------|--------------------|-------------|-------|------------------------|-------------------------|------------|---------------------------|--------------------------------|
| Pondération | 100 % | 31 % | 5 % | 13 % | 17 % | 6 % | 7 % | 9 % | 7 % | 5 % |
| | 1 | 2 | 3 | 4 | 5 | 6 | 7 | 8 | 9 | 10 |
| 1966 | 101,9 | 102,8 | 100,0 | 100,6 | 103,6 | 105,0 | 100,0 | 100,3 | 100,0 | 100,1 |
| 1967 | 105,5 | 104,1 | 103,7 | 102,0 | 112,0 | 114,3 | 100,6 | 106,6 | 102,9 | 101,1 |
| 1968 | 107,8 | 104,8 | 104,2 | 102,0 | 119,5 | 113,8 | 99,9 | 111,5 | 107,3 | 103,8 |
| 1969 | 110,3 | 106,1 | 106,6 | 103,3 | 126,8 | 117,6 | 99,8 | 111,9 | 109,8 | 106,6 |
| 1970 | 116,3 | 110,7 | 109,2 | 107,9 | 136,5 | 138,8 | 103,7 | 113,6 | 113,5 | 110,0 |
| 1971 | 124,0 | 118,3 | 114,9 | 115,4 | 149,4 | 134,0 | 109,3 | 121,3 | 126,6 | 114,8 |
| 1972 | 132,5 | 126,7 | 124,4 | 125,9 | 159,6 | 140,1 | 114,8 | 128,0 | 136,5 | 120,2 |
| 1973 | 148,3 | 134,2 | 134,9 | 139,1 | 170,5 | 248,8 | 122,2 | 138,8 | 147,4 | 132,2 |
| 1974 | 159,5 | 151,5 | 147,7 | 151,5 | 187,1 | 194,1 | 134,4 | 159,0 | 159,8 | 142,6 |
| 1975 | 165,0 | 151,3 | 149,5 | 155,5 | 200,4 | 205,6 | 140,7 | 160,8 | 173,0 | 151,3 |
| 1976 | | | | | | | | | | |
| 1977 | | | | | | | | | | |
| 1978 | | | | | | | | | | |
| 1979 | | | | | | | | | | |

INDICE GÉNOVOIS DES PRIX A LA CONSOMMATION, PAR GROUPE DE DÉPENSES, DEPUIS 1966

(Septembre 1966 = 100)

Situation en fin de période

| | Indice général | Alimentation | Boissons et tabacs | Habillement | Loyer | Chauffage et éclairage | Aménagement du logement | Transports | Santé et soins personnels | Instruction et divertissements |
|-------------|----------------|--------------|--------------------|-------------|-------|------------------------|-------------------------|------------|---------------------------|--------------------------------|
| Pondération | 100 % | 31 % | 5 % | 13 % | 17 % | 6 % | 7 % | 9 % | 7 % | 5 % |
| | 1 | 2 | 3 | 4 | 5 | 6 | 7 | 8 | 9 | 10 |
| 1966 | 102,0 | 102,8 | 100,0 | 100,0 | 105,1 | 104,5 | 100,0 | 100,0 | 100,0 | 100,1 |
| 1967 | 105,7 | 103,3 | 104,6 | 101,4 | 117,1 | 111,1 | 100,3 | 106,7 | 100,5 | 100,2 |
| 1968 | 109,0 | 104,3 | 105,2 | 101,9 | 127,0 | 112,3 | 99,7 | 110,2 | 109,3 | 105,7 |
| 1969 | 111,7 | 105,3 | 106,8 | 103,3 | 134,3 | 121,9 | 99,8 | 110,3 | 111,0 | 109,8 |
| 1970 | 117,9 | 110,6 | 109,3 | 107,5 | 144,0 | 143,5 | 103,5 | 111,7 | 117,2 | 112,2 |
| 1971 | 124,6 | 117,1 | 115,1 | 114,7 | 156,8 | 133,0 | 109,0 | 119,3 | 125,4 | 116,3 |
| 1972 | 133,3 | 125,7 | 124,0 | 122,5 | 168,4 | 137,6 | 113,3 | 128,6 | 138,1 | 123,8 |
| 1973 | 147,8 | 131,2 | 133,9 | 138,2 | 178,6 | 238,6 | 120,4 | 137,8 | 145,3 | 135,0 |
| 1974 | 160,1 | 150,2 | 149,8 | 151,3 | 190,9 | 200,1 | 132,3 | 158,7 | 159,4 | 145,1 |
| 1975 | 165,5 | 150,2 | 152,5 | 155,2 | 205,3 | 207,1 | 138,6 | 160,4 | 170,4 | 155,8 |
| 1976 | | | | | | | | | | |
| 1977 | | | | | | | | | | |
| 1978 | | | | | | | | | | |
| 1979 | | | | | | | | | | |

ÉVOLUTION DE L'INDICE GENEVOIS DES PRIX A LA CONSOMMATION, DEPUIS 1966
(Septembre 1966 = 100)

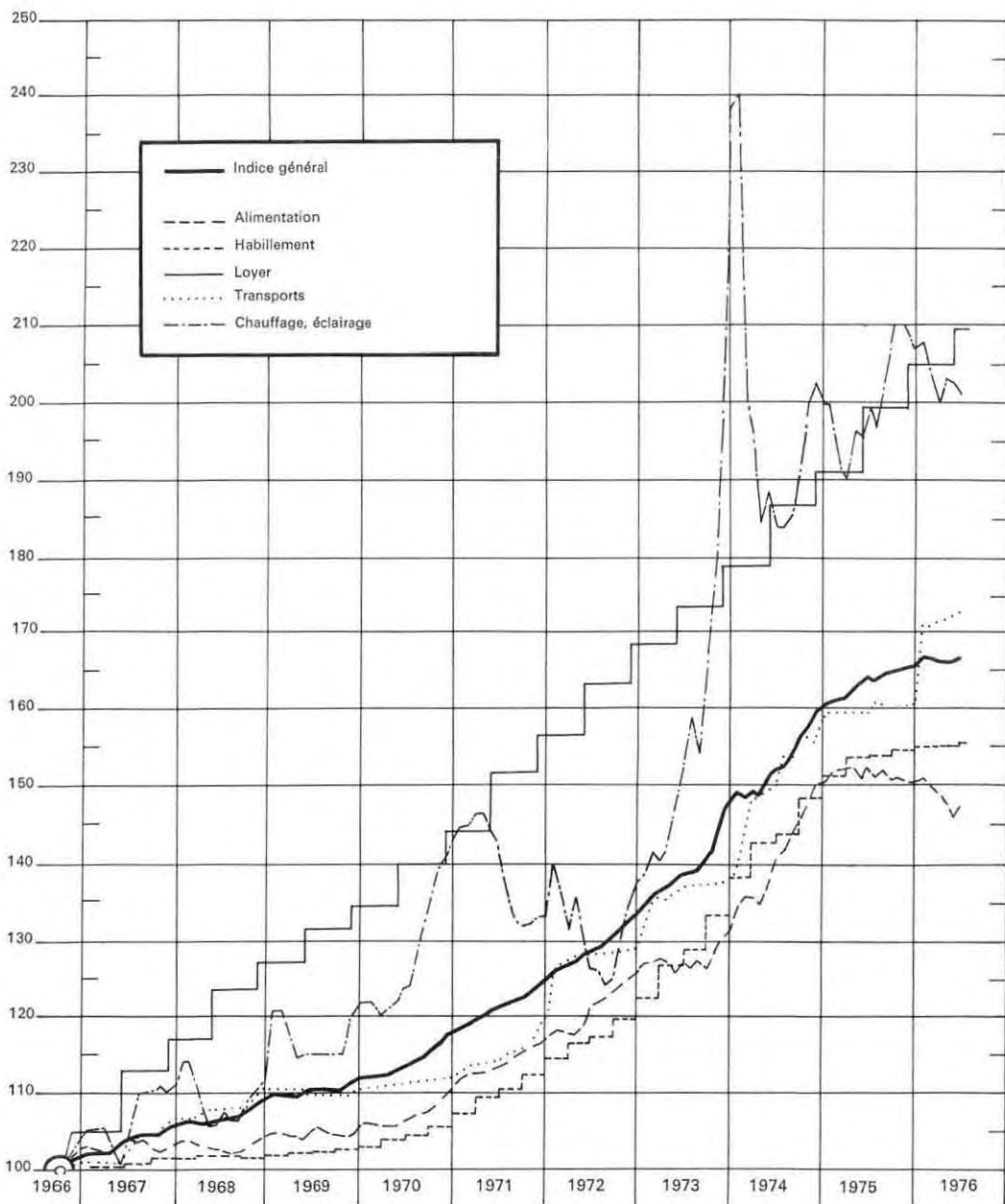

INDICE GENEVOIS DES PRIX A LA CONSOMMATION PAR SOUS-GROUPE DE DÉPENSES, DEPUIS 1970
(Septembre 1966 = 100)

Situation au 31 décembre

| SOUS-GROUPE DE DÉPENSES | 1970 | 1971 | 1972 | 1973 | 1974 | 1975 |
|---|--------------|--------------|--------------|--------------|--------------|--------------|
| INDICE GÉNÉRAL (100%) | 117,9 | 124,6 | 133,3 | 147,8 | 160,1 | 165,5 |
| ALIMENTATION (31%) | 110,6 | 117,1 | 125,7 | 131,2 | 150,2 | 150,2 |
| Lait et produits laitiers | 108,1 | 115,0 | 118,6 | 121,1 | 131,0 | 136,6 |
| Lait | 107,6 | 114,3 | 119,6 | 125,6 | 137,6 | 143,0 |
| Beurre | 102,0 | 102,0 | 102,0 | 100,8 | 100,4 | 108,6 |
| Fromage | 121,0 | 136,3 | 142,7 | 142,4 | 156,6 | 160,9 |
| Autres produits laitiers | 102,9 | 112,0 | 113,1 | 115,1 | 132,3 | 134,9 |
| Oeufs | 100,0 | 115,8 | 105,2 | 130,1 | 133,9 | 117,5 |
| Viande et charcuterie | 112,7 | 118,8 | 127,0 | 131,6 | 146,0 | 147,0 |
| Viande et conserves de viande | 113,8 | 116,5 | 122,0 | 130,3 | 141,2 | 141,6 |
| Charcuterie | 110,7 | 122,9 | 136,2 | 134,0 | 154,9 | 156,9 |
| Graisse et huile comestibles | 110,1 | 121,1 | 118,2 | 122,2 | 167,4 | 153,1 |
| Pain, petite boulangerie et autres produits de céréales | 112,2 | 115,6 | 125,6 | 131,9 | 162,3 | 170,1 |
| Pommes de terre | 109,0 | 112,8 | 126,9 | 120,5 | 123,1 | 134,6 |
| Légumes | 122,6 | 132,7 | 152,1 | 166,9 | 176,5 | 177,2 |
| Fruits | 113,6 | 122,5 | 144,1 | 138,0 | 149,4 | 144,0 |
| Conserves de légumes et fruits | 100,7 | 104,2 | 109,4 | 116,9 | 126,2 | 136,8 |
| Sucre | 112,7 | 125,9 | 148,9 | 157,6 | 365,8 | 222,6 |
| Denrées alimentaires à base de cacao et chocolat | 103,1 | 103,7 | 104,8 | 109,7 | 126,8 | 140,2 |
| Café et café en poudre | 104,8 | 105,5 | 105,9 | 113,3 | 118,3 | 116,4 |
| Repas pris au restaurant | 117,6 | 124,2 | 137,7 | 155,4 | 171,4 | 179,6 |
| BOISSONS ET TABACS (5%) | 109,3 | 115,1 | 124,0 | 133,9 | 149,8 | 152,5 |
| Boissons alcooliques | 116,8 | 123,9 | 139,7 | 152,1 | 171,2 | 173,6 |
| Vin | 119,9 | 124,7 | 135,8 | 155,5 | 179,1 | 181,0 |
| Bière | 112,9 | 123,4 | 148,3 | 148,3 | 166,9 | 166,9 |
| Autres boissons alcooliques | 119,2 | 123,3 | 125,6 | 153,3 | 160,4 | 171,5 |
| Boissons sans alcool | 110,9 | 121,8 | 123,1 | 130,8 | 144,7 | 150,5 |
| Produits du tabac | 100,4 | 101,3 | 109,2 | 118,4 | 132,8 | 133,0 |
| HABILLEMENT (13%) | 107,5 | 114,7 | 122,5 | 138,2 | 151,3 | 155,2 |
| Vêtements | 107,2 | 115,3 | 122,8 | 140,3 | 152,1 | 157,7 |
| Vêtements pour hommes | 110,0 | 119,0 | 128,8 | 146,1 | 161,8 | 167,6 |
| Vêtements pour dames | 104,3 | 111,5 | 116,7 | 134,4 | 142,3 | 147,7 |
| Etoffes pour vêtements de dames | 102,0 | 106,8 | 115,6 | 130,8 | 139,9 | 132,4 |
| Laine à tricoter | 98,5 | 101,2 | 104,0 | 121,0 | 132,9 | 132,6 |
| Lingerie | 104,5 | 109,7 | 113,0 | 122,3 | 137,4 | 141,0 |
| Lingerie pour hommes | 104,9 | 110,5 | 114,2 | 123,6 | 139,9 | 141,7 |
| Lingerie pour dames | 104,1 | 108,9 | 111,9 | 121,1 | 135,2 | 140,4 |
| Chaussures | 113,2 | 122,2 | 135,0 | 152,1 | 166,7 | 170,4 |
| Réparations de chaussures | 116,0 | 120,2 | 135,1 | 151,9 | 171,9 | 176,9 |

INDICE GENEVOIS DES PRIX A LA CONSOMMATION PAR SOUS-GROUPE DE DÉPENSES, DEPUIS 1970

(Septembre 1966 = 100)

Situation au 31 décembre

(Suite)

| SOUS-GROUPE DE DÉPENSES | 1970 | 1971 | 1972 | 1973 | 1974 | 1975 |
|--|--------------|--------------|--------------|--------------|--------------|--------------|
| LOYER (17%) | 144,0 | 156,8 | 168,4 | 178,6 | 190,9 | 205,3 |
| CHAUFFAGE ET ÉCLAIRAGE (6%) | 143,5 | 133,0 | 137,6 | 238,6 | 200,1 | 207,1 |
| Combustibles solides | 148,9 | 155,7 | 155,6 | 162,0 | 188,5 | 206,9 |
| Combustibles liquides | 169,6 | 137,6 | 149,1 | 409,3 | 261,4 | 269,6 |
| Gaz | 122,6 | 122,6 | 122,6 | 122,6 | 122,6 | 122,6 |
| Electricité | 116,9 | 116,9 | 116,9 | 135,5 | 163,2 | 163,2 |
| AMÉNAGEMENT ET ENTRETIEN | | | | | | |
| LOGEMENT (7%) | 103,5 | 109,0 | 113,3 | 120,4 | 132,3 | 138,6 |
| Aménagement du logement | 104,5 | 109,9 | 115,2 | 122,6 | 133,7 | 137,8 |
| Meubles | 109,5 | 116,3 | 123,7 | 134,1 | 145,4 | 149,1 |
| Linge de ménage, tapis, rideaux | 105,0 | 111,1 | 116,6 | 126,4 | 142,8 | 145,5 |
| Machines et appareils de ménage électriques | 97,8 | 100,4 | 103,5 | 107,0 | 113,8 | 117,4 |
| Articles de ménage | 106,9 | 113,5 | 118,6 | 123,1 | 132,3 | 140,6 |
| Entretien du logement | 101,0 | 106,8 | 108,7 | 114,9 | 128,7 | 140,6 |
| Ustensiles de nettoyage | 98,0 | 105,5 | 110,1 | 115,7 | 132,4 | 152,5 |
| Produits de nettoyage | 100,9 | 106,3 | 107,1 | 112,5 | 126,7 | 138,3 |
| Travaux des établissements de blanchissage | 103,9 | 109,8 | 114,2 | 123,8 | 133,5 | 140,2 |
| TRANSPORTS (9%) | 111,7 | 119,3 | 128,6 | 137,8 | 158,7 | 160,4 |
| Transports publics | 116,5 | 123,4 | 132,4 | 140,9 | 163,8 | 166,6 |
| Chemin de fer | 116,0 | 131,0 | 131,0 | 131,0 | 149,0 | 149,0 |
| Tramway | 110,7 | 110,7 | 135,2 | 135,2 | 164,8 | 164,8 |
| Poste et téléphone | 120,9 | 122,5 | 132,2 | 156,8 | 181,3 | 189,4 |
| Transports individuels | 107,7 | 114,8 | 124,5 | 134,5 | 153,2 | 153,7 |
| Assurance-responsabilité civile sur les voitures particulières | 106,6 | 108,1 | 108,1 | 128,1 | 128,1 | 119,1 |
| Impôt de circulation sur les voitures particulières | 100,0 | 100,0 | 128,6 | 128,6 | 128,6 | 128,6 |
| Entretien et exploitation des voitures particulières | 109,1 | 118,9 | 129,1 | 138,3 | 164,6 | 166,3 |
| Motocyclettes | 107,7 | 112,6 | 119,0 | 127,8 | 143,3 | 148,5 |
| SANTÉ ET SOINS PERSONNELS (7%) | 117,2 | 125,4 | 138,1 | 145,3 | 159,4 | 170,4 |
| Soins personnels | 107,2 | 113,4 | 122,8 | 134,1 | 147,4 | 150,5 |
| Articles de toilette | 103,1 | 103,1 | 110,8 | 113,0 | 120,7 | 125,0 |
| Travaux de coiffure | 111,3 | 122,7 | 134,8 | 155,1 | 174,1 | 175,9 |
| Santé | 122,5 | 131,9 | 146,3 | 151,3 | 165,8 | 181,1 |
| Travaux des dentistes | 112,7 | 138,1 | 155,9 | 156,9 | 172,4 | 190,3 |
| Travaux des médecins | 141,5 | 141,5 | 155,6 | 165,0 | 183,1 | 197,8 |
| Matériel sanitaire et médicaments | 108,6 | 113,6 | 125,2 | 128,5 | 137,6 | 150,9 |
| INSTRUCTION ET DIVERTISSEMENTS (5%) | 112,2 | 116,3 | 123,8 | 135,0 | 145,1 | 155,8 |
| Journaux, revues, livres | 120,6 | 124,0 | 137,1 | 151,1 | 163,8 | 182,8 |
| Articles de papeterie | 103,7 | 106,6 | 110,8 | 115,3 | 129,6 | 143,6 |
| Radio et télévision | 102,0 | 102,5 | 103,6 | 119,0 | 121,3 | 120,0 |
| Articles photographiques | 96,4 | 99,3 | 99,8 | 98,5 | 103,2 | 105,3 |
| Représentations cinématographiques | 151,8 | 166,7 | 182,4 | 188,2 | 189,1 | 211,1 |
| Manifestations sportives | 120,2 | 154,1 | 166,3 | 166,3 | 203,9 | 203,9 |

INDICE GENEVOIS DES PRIX A LA CONSOMMATION PAR GENRE DE BIENS, DEPUIS 1970

(Septembre 1966 = 100)

Situation au 31 décembre

| BIENS | 1970 | 1971 | 1972 | 1973 | 1974 | 1975 |
|---|--------------|--------------|--------------|--------------|--------------|--------------|
| INDICE GÉNÉRAL (100,000%) | 117,9 | 124,6 | 133,3 | 147,8 | 160,1 | 165,5 |
| MARCHANDISES (65,848%) | 111,3 | 114,6 | 123,8 | 140,0 | 150,7 | 153,9 |
| Marchandises non durables (60,300%) | 111,9 | 115,1 | 124,8 | 142,0 | 152,9 | 156,1 |
| Alimentation, boissons et tabacs | 110,0 | 116,1 | 124,7 | 130,2 | 148,6 | 148,7 |
| Habillement et textile | 107,1 | 114,2 | 121,6 | 136,7 | 149,9 | 153,7 |
| Savons, lessives, cosmétiques et articles pharmaceutiques | 105,1 | 108,9 | 113,4 | 119,0 | 129,7 | 141,0 |
| Autres marchandises non durables | 127,7 | 124,6 | 133,6 | 198,5 | 179,8 | 190,5 |
| Charbon | 148,9 | 155,7 | 155,6 | 164,0 | 188,5 | 206,9 |
| Huile de chauffage | 169,6 | 137,6 | 149,1 | 409,3 | 261,4 | 269,6 |
| Benzine | 105,4 | 113,9 | 125,2 | 134,6 | 169,1 | 168,0 |
| Journaux, revues, livres | 120,6 | 124,0 | 137,1 | 151,1 | 163,8 | 182,8 |
| Articles de papeterie | 103,7 | 106,6 | 110,8 | 115,3 | 129,6 | 143,6 |
| Articles divers | 99,2 | 103,3 | 112,1 | 114,7 | 122,6 | 130,4 |
| Marchandises durables (5,548%) | 104,4 | 108,6 | 113,4 | 118,5 | 127,2 | 130,0 |
| Appareils de ménage | 98,5 | 100,6 | 102,7 | 104,6 | 109,4 | 110,4 |
| Appareils frigorifiques | 82,7 | 84,7 | 85,7 | 89,0 | 99,3 | 101,4 |
| Machines à laver | 101,2 | 103,6 | 105,4 | 107,6 | 113,0 | 117,3 |
| Articles de ménage divers | 101,7 | 104,8 | 109,5 | 113,8 | 120,0 | 123,9 |
| Séchoirs à cheveux | 103,2 | 107,4 | 108,2 | 109,8 | 112,9 | 111,4 |
| Rasoirs de sûreté | 92,0 | 95,4 | 96,3 | 100,3 | 105,0 | 103,4 |
| Appareils de radio | 98,4 | 93,3 | 100,1 | 99,5 | 102,0 | 98,9 |
| Appareils de télévision | 101,3 | 101,8 | 102,3 | 101,1 | 102,3 | 99,5 |
| Autres articles de ménage et aménagement | 109,3 | 116,1 | 123,2 | 131,9 | 142,8 | 148,2 |
| Meubles | 109,5 | 116,3 | 123,7 | 134,1 | 145,4 | 149,1 |
| Ustensiles de cuisine | 105,5 | 110,4 | 115,6 | 118,6 | 125,8 | 131,3 |
| Vaisselle et couverts | 112,3 | 120,8 | 128,7 | 136,5 | 149,3 | 161,5 |
| Véhicules et accessoires (sans les automobiles) | 108,0 | 112,0 | 118,5 | 123,5 | 136,9 | 138,7 |
| SERVICES (34,152%) | 130,9 | 142,3 | 151,8 | 163,0 | 178,1 | 187,8 |
| Loyers (17,000%) | 144,0 | 156,8 | 168,4 | 178,6 | 190,9 | 205,3 |
| Autres services (17,152%) | 117,8 | 127,7 | 135,3 | 147,5 | 165,4 | 170,5 |
| Pour le ménage | 116,4 | 117,6 | 119,8 | 133,8 | 153,6 | 154,9 |
| Pour les transports | 114,4 | 128,3 | 131,8 | 141,7 | 160,7 | 162,9 |
| Pour la santé et les soins personnels | 123,8 | 135,1 | 149,9 | 159,6 | 177,2 | 189,3 |
| Repas et boissons pris au restaurant | 117,2 | 126,4 | 137,3 | 151,6 | 167,9 | 172,9 |
| Autres services | 120,7 | 132,2 | 138,6 | 165,4 | 174,9 | 180,0 |
| Taxes de concession radio | 121,2 | 121,2 | 121,2 | 181,8 | 181,8 | 181,8 |
| Taxes de concession TV | 100,0 | 100,0 | 100,0 | 142,9 | 142,9 | 142,9 |
| Représentations cinématographiques | 151,8 | 166,7 | 182,4 | 188,2 | 189,1 | 211,1 |
| Manifestations sportives | 120,2 | 154,1 | 166,3 | 166,3 | 203,9 | 203,9 |
| Développement-copies et agrand. de films | 97,3 | 109,3 | 112,6 | 114,8 | 130,3 | 134,6 |

MOYENNE DES PRIX DE VENTE LES PLUS FRÉQUENTS RELEVÉS DANS LES MAGASINS INDÉPENDANTS⁽¹⁾
DE GENEVE POUR CERTAINES DENRÉES ALIMENTAIRES, DEPUIS 1970

Situation au 31 décembre

Unité: centime

| ARTICLE | 1970 | 1971 | 1972 | 1973 | 1974 | 1975 |
|---|-------|-------|-------|-------|-------|-------|
| Lait entier, en vrac, prix au magasin (1 l) | 84 | 90 | 94 | 99 | 109 | 111 |
| Lait pasteurisé, emballage pour usage unique, prix au magasin (1 l) | 100 | 105 | 110 | 115 | 125 | 137 |
| Beurre de table spécial, en plaque de 100 g | 125 | 125 | 125 | 126 | 125 | 135 |
| Beurre de table spécial, en plaque de 200 g | 247 | 247 | 246 | 247 | 246 | 266 |
| Beurre de cuisine frais, à prix réduit (1 kg) | 680 | 771 | 756 | 766 | 773 | 872 |
| Fromage d'Emmental ou de Gruyère, (entièrement gras) (1 kg) | 993 | 1 140 | 1 196 | 1 209 | 1 326 | 1 344 |
| Tilsit (1 kg) | 908 | 1 013 | 1 043 | 1 049 | 1 119 | 1 165 |
| Crème entière, grasse 35%, en vrac (1 l) | 793 | 840 | 863 | 855 | 975 | 1 000 |
| Crème entière, grasse 35%, emballage pour usage unique (1/4 l) | 203 | 225 | 229 | 250 | 264 | 284 |
| Crème pour café, grasse 15%, emballage pour usage unique (1/4 l) | 120 | 136 | 133 | 150 | 168 | 171 |
| Oeufs frais du pays (53-60 g) (1 pièce) | 33 | 36 | 36 | 37 | 41 | 39 |
| Oeufs importés (53-60 g) (1 pièce) | 24 | 24 | 25 | 31 | 30 | 27 |
| Viande de bœuf et de génisse, sans os | | | | | | |
| Entrecôte (1 kg) | 2 306 | 2 554 | 2 887 | 2 983 | 3 207 | 3 297 |
| Tranches dans la cuisse (1 kg) | 1 890 | 2 073 | 2 341 | 2 389 | 2 505 | 2 573 |
| Rôti (cuisse, épaule, côte couverte) (1 kg) | 1 456 | 1 565 | 1 770 | 1 842 | 1 969 | 1 983 |
| Bouilli (côte plate, épais du prin, jarret) (1 kg) | 869 | 927 | 1 042 | 1 163 | 1 265 | 1 282 |
| Ragoût (1 kg) | 994 | 1 081 | 1 209 | 1 286 | 1 412 | 1 451 |
| Viande hachée (1 kg) | 748 | 810 | 913 | 966 | 1 068 | 1 117 |
| Viande de veau, sans os | | | | | | |
| Tranches (cuisseau, filet, filet mignon) (1 kg) | 2 798 | 2 907 | 3 336 | 3 438 | 3 580 | 3 659 |
| Rôti (cuisseau, épaule) (1 kg) | 1 664 | 1 735 | 1 928 | 1 964 | 2 100 | 2 178 |
| Ragoût (1 kg) | 1 341 | 1 370 | 1 529 | 1 638 | 1 742 | 1 749 |
| Viande de porc, sans os | | | | | | |
| Tranches (jambon, cou, filet) (1 kg) | 1 521 | 1 606 | 1 691 | 1 793 | 1 918 | 1 950 |
| Rôti (jambon, cou, épaule) (1 kg) | 1 370 | 1 483 | 1 522 | 1 609 | 1 756 | 1 816 |
| Côtelettes avec os (1 kg) | 1 450 | 1 526 | 1 613 | 1 697 | 1 894 | 1 892 |
| Ragoût (1 kg) | 1 141 | 1 188 | 1 260 | 1 318 | 1 463 | 1 501 |
| Jambon, cuit sans couenne (1 kg) | 1 663 | 1 791 | 1 845 | 1 950 | 2 089 | 2 139 |
| Lard maigre fumé (1 kg) | 887 | 900 | 905 | 928 | 970 | 1 033 |
| Viande d'agneau, côtelettes (1 kg) | 1 717 | 1 790 | 1 880 | 1 900 | 2 208 | 2 307 |
| Saucisses | | | | | | |
| Cervelas (1 pièce) | 53 | 58 | 66 | 66 | 75 | 75 |
| Gendarmes (1 paire) | 104 | 109 | 116 | 118 | 131 | 137 |
| Saucisse de veau à rôtir (1 pièce) | 84 | 96 | 108 | 103 | 122 | 126 |
| Saucisses de Vienne (1 paire) | 84 | 94 | 105 | 106 | 123 | 124 |
| Poulets, prêts à la cuisson, congelés (1 kg) | 534 | 497 | 488 | 716 | 630 | 607 |

(1) Commerces de détail, à l'exclusion de la Migros et de la Coop, c'est-à-dire épiceries indépendantes ou affiliées à une chaîne de distribution, rayons «alimentation» des grands magasins, «discounts».

MOYENNE DES PRIX DE VENTE LES PLUS FRÉQUENTS RELEVÉS DANS LES MAGASINS INDÉPENDANTS ⁽¹⁾
DE GENEVE POUR CERTAINES DENRÉES ALIMENTAIRES, DEPUIS 1970

(Suite)

Situation au 31 décembre

Unité: centime

| ARTICLE | 1970 | 1971 | 1972 | 1973 | 1974 | 1975 |
|--|------|------|------|------|------|------|
| Margarine comestible, sans beurre (250 g) | 131 | 146 | 146 | 153 | 186 | 181 |
| Graisse de noix de coco, sans beurre (500 g) | 245 | 265 | 274 | 295 | 428 | 459 |
| Graisse comestible, purement végétale, en plaque (500 g) | 316 | 352 | 348 | 354 | 407 | 468 |
| Graisse comestible, avec 10% de beurre, en plaque (500 g) | 279 | 297 | 311 | 328 | 390 | 430 |
| Huile d'arachide, en bouteille de 1 litre | 387 | 425 | 419 | 436 | 646 | 552 |
| Huile de tournesol, en bouteille de 1 litre | 362 | 404 | 384 | 407 | 597 | 552 |
| Pain bis, long (pas de pain à façon) (500 g) | 68 | 70 | 80 | 80 | 110 | 120 |
| Pain bis, long (pas de pain à façon) (1 kg) | 120 | 120 | 140 | 140 | 170 | 190 |
| Pain mi-blanc, long (pas de pain à façon) (500 g) | 68 | 73 | 80 | 83 | 118 | 120 |
| Pain mi-blanc, long (pas de pain à façon) (1 kg) | 130 | 130 | 150 | 150 | 180 | 200 |
| Petit pain (1 pièce) | 25 | 25 | 28 | 28 | 35 | 40 |
| Croissant (1 pièce) | 25 | 25 | 28 | 28 | 35 | 38 |
| Farine blanche, emballée (1 kg) | 97 | 102 | 104 | 103 | 135 | 138 |
| Semoule de maïs pour polenta, 1 ^{re} qualité, emballée (1 kg) | 100 | 102 | 107 | 150 | 160 | 162 |
| Riz, qualité moyenne, glacé, emballé (1 kg) | 176 | 165 | 179 | 377 | 270 | 229 |
| Riz, qualité supérieure, emballé (1 kg) | 246 | 238 | 257 | 434 | 442 | 351 |
| Pâtes alimentaires | | | | | | |
| Cornettes, supérieure, emballées (500 g) | 129 | 137 | 144 | 176 | 245 | 220 |
| Spaghetti, type Napoli, emballés (500 g) | 117 | 123 | 125 | 150 | 217 | 201 |
| Nouilles (nouilles aux œufs) emballées (500 g) | 171 | 177 | 181 | 216 | 280 | 256 |
| Pommes de terre indig., lavées, sachet de 2-5 kg (1 kg) | 61 | 61 | 74 | 71 | 77 | 79 |
| Sucre en morceaux, en paquet (1 kg) | 121 | 137 | 162 | 173 | 390 | 260 |
| Sucre cristallisé, emballé (1 kg) | 101 | 115 | 141 | 150 | 352 | 208 |
| Miel d'abeilles, indigène, en verre ou boîte (500 g) | 554 | 578 | 574 | 612 | 763 | 798 |
| Miel d'abeilles, étranger, en verre ou boîte (500 g) | 227 | 259 | 306 | 429 | 503 | 470 |
| Chocolat au lait, en plaque (100 g) | 115 | 115 | 115 | 125 | 143 | 166 |
| Chocolat fourré, en plaque (100 g) | 125 | 124 | 122 | 132 | 152 | 168 |
| Café en grains, torréfié, en paquets | | | | | | |
| Qualité la meilleur marché (Robusta) (250 g) | 231 | 239 | 247 | 268 | 291 | 283 |
| Qualité supérieure (Brasil-Santos) (250 g) | 301 | 301 | 307 | 325 | 360 | 350 |
| Qualité la meilleure (Amérique centrale) (250 g) | 355 | 351 | 358 | 379 | 410 | 395 |
| Thé, Ceylan-Pekoe, en paquet (100 g) | 164 | 166 | 173 | 196 | 203 | 200 |

(1) Commerce de détail, à l'exclusion de la Migros et de la Coop: c'est-à-dire épiceries indépendantes ou affiliées à une chaîne de distribution, rayons de grands magasins (alimentation), «discounts».

Sociétés de capitaux

| | |
|---|-----|
| Bénéfice et capital imposables selon la branche économique | 188 |
|---|-----|

Forme des entreprises

| | |
|--------------------------------------|-----|
| Inscriptions au registre du commerce | 190 |
| Sociétés anonymes | 190 |

**BÉNÉFICE ET CAPITAL IMPOSABLES DES SOCIÉTÉS DE CAPITALUX ⁽¹⁾,
SELON LA BRANCHE ÉCONOMIQUE, DEPUIS 1971**

| BRANCHE ÉCONOMIQUE | NOMBRE DE SOCIÉTÉS | BÉNÉFICE | | | | CAPITAL | | | |
|--|--------------------------|-----------------------|--------------|-----------------|--------------|---------------------|--------------|-----------------|--------------|
| | | Montant imposable (2) | | Impôt (3) | | Montant imposable | | Impôt (2) (3) | |
| | | 1 000 F | % | 1 000 F | % | 1 000 F | % | 1 000 F | % |
| | | 1 | 2 | 3 | 4 | 5 | 6 | 7 | 8 |
| 1971 ⁽⁴⁾ | | | | | | | | | |
| Agriculture et industries extractives | 13 | 463,0 | 0,1 | 63,7 | 0,1 | 2 670,3 | 0,0 | 5,2 | 0,0 |
| Industrie et métiers | 734 | 89 908,5 | 11,4 | 9 506,4 | 15,9 | 923 346,3 | 8,7 | 1 754,5 | 9,1 |
| Construction, génie civil | 151 | 5 484,1 | 0,7 | 522,6 | 0,9 | 79 189,0 | 0,7 | 156,9 | 0,8 |
| Fourniture d'électricité, de gaz, d'eau et assainissement | 7 | 4 164,7 | 0,5 | 579,1 | 1,0 | 21 297,9 | 0,2 | 42,6 | 0,2 |
| Commerce ⁽⁵⁾ | 1 877 | 263 686,0 | 33,3 | 17 698,6 | 29,7 | 2 974 525,8 | 28,0 | 4 879,0 | 25,3 |
| Banques ⁽⁶⁾ , assurances, affaires immobilières | 7 041 | 348 385,5 | 44,0 | 24 091,2 | 40,4 | 6 005 577,2 | 56,5 | 11 292,7 | 58,6 |
| <i>dont sociétés immobilières</i> | 5 026 | 109 507,3 | 13,8 | 577,6 | 9,7 | 2 937 252,9 | 27,6 | 5 845,7 | 30,3 |
| Transports et communications | 183 | 14 566,4 | 1,8 | 1 302,7 | 2,2 | 228 390,0 | 2,1 | 388,2 | 2,0 |
| Hôtellerie | 167 | 10 764,9 | 1,4 | 1 362,1 | 2,3 | 61 350,6 | 0,6 | 121,8 | 0,6 |
| Autres services | 1 104 | 53 769,1 | 6,8 | 4 486,5 | 7,5 | 343 603,2 | 3,2 | 659,5 | 3,4 |
| TOTAL | 11 277 | 791 192,2 | 100,0 | 59 612,9 | 100,0 | 10 639 950,3 | 100,0 | 19 300,4 | 100,0 |
| 1972 ⁽⁴⁾ | | | | | | | | | |
| Agriculture et industries extractives | 12 | 443,7 | 0,0 | 59,9 | 0,1 | 2 843,1 | 0,0 | 5,7 | 0,0 |
| Industrie et métiers | 744 | 102 817,7 | 11,8 | 10 683,7 | 16,2 | 1 004 773,9 | 9,1 | 1 916,1 | 9,4 |
| Construction, génie civil | 153 | 6 115,6 | 0,7 | 692,0 | 1,0 | 88 777,3 | 0,8 | 175,8 | 0,9 |
| Fourniture d'électricité, de gaz, d'eau et assainissement | 7 | 2 651,4 | 0,3 | 251,1 | 0,4 | 21 364,8 | 0,2 | 42,7 | 0,2 |
| Commerce ⁽⁵⁾ | 1 898 | 311 052,8 | 35,6 | 19 905,2 | 30,1 | 2 873 411,1 | 26,1 | 4 859,2 | 24,0 |
| Banques ⁽⁶⁾ , assurances, affaires immobilières | 7 036 | 377 965,8 | 43,3 | 28 099,2 | 42,5 | 6 311 438,7 | 57,2 | 11 962,9 | 58,9 |
| <i>dont sociétés immobilières</i> | 5 015 | 115 419,2 | 13,2 | 5 981,1 | 9,0 | 3 182 731,0 | 28,9 | 6 338,8 | 31,2 |
| Transports et communications | 192 | 14 705,9 | 1,7 | 1 233,3 | 1,9 | 254 838,2 | 2,3 | 435,6 | 2,2 |
| Hôtellerie | 175 | 9 409,4 | 1,1 | 1 140,4 | 1,7 | 65 873,9 | 0,6 | 130,5 | 0,6 |
| Autres services | 1 115 | 46 216,1 | 5,3 | 3 995,3 | 6,0 | 379 816,0 | 3,5 | 731,5 | 3,6 |
| Branche inconnue | 78 | 1 372,0 | 0,2 | 89,3 | 0,1 | 23 266,3 | 0,2 | 40,2 | 0,2 |
| TOTAL | 11 410 | 872 750,4 | 100,0 | 66 149,4 | 100,0 | 11 026 403,3 | 100,0 | 20 300,2 | 100,0 |

(1) S.A., Sàrl, sociétés en commandite par actions, S l (y compris coopératives immobilières).

(2) En vertu de l'article 65 LCP, certaines sociétés (trusts, holdings, sociétés sans activité dans le canton, etc.) ne sont pas taxées sur le bénéfice et le taux d'imposition de leur capital est plus faible que pour les autres sociétés.

(3) Impôt de base: les centimes communaux et cantonaux ne sont pas compris. De plus, les chiffres correspondent à la notion de production de l'impôt et non à celle de perception comme dans les comptes de l'Etat.

(4), (5), (6): voir page suivante.

**BÉNÉFICE ET CAPITAL IMPOSABLES DES SOCIÉTÉS DE CAPITALUX ⁽¹⁾,
SELON LA BRANCHE ÉCONOMIQUE, DEPUIS 1973**
(suite)

| BRANCHE ÉCONOMIQUE | NOMBRE DE SOCIÉTÉS | BÉNÉFICE | | | | CAPITAL | | | |
|--|--------------------|-----------------------|--------------|-----------------|--------------|---------------------|--------------|-----------------|--------------|
| | | Montant imposable (2) | | Impôt (3) | | Montant imposable | | Impôt (2) (3) | |
| | | 1 000 F | % | 1 000 F | % | 1 000 F | % | 1 000 F | % |
| 1 | 2 | 3 | 4 | 5 | 6 | 7 | 8 | 9 | |
| 1973 ⁽⁴⁾ | | | | | | | | | |
| Agriculture et industries extractives | 14 | 623,2 | 0,1 | 92,8 | 0,1 | 4 601,6 | 0,0 | 7,2 | 0,0 |
| Industrie et métiers | 758 | 162 978,0 | 13,0 | 19 570,9 | 20,3 | 1 055 353,7 | 8,7 | 2 011,4 | 9,1 |
| Construction, génie civil | 170 | 9 110,2 | 0,7 | 1 093,9 | 1,1 | 90 775,3 | 0,7 | 181,3 | 0,8 |
| Fourniture d'électricité, de gaz, d'eau et assainissement | 8 | 4 520,5 | 0,4 | 631,8 | 0,7 | 21 025,2 | 0,2 | 42,1 | 0,2 |
| Commerce ⁽⁶⁾ | 2 035 | 538 709,7 | 42,9 | 31 024,0 | 32,3 | 3 101 824,7 | 25,6 | 5 214,5 | 23,5 |
| Banques ⁽⁶⁾ , assurances, affaires immobilières | 7 051 | 462 193,3 | 36,8 | 36 269,8 | 37,7 | 7 075 925,9 | 58,3 | 13 295,5 | 59,8 |
| dont sociétés immobilières | 4 952 | 128 378,6 | 10,2 | 6 643,2 | 6,9 | 3 555 721,1 | 29,3 | 7 082,9 | 31,9 |
| Transports et communications | 204 | 17 423,1 | 1,4 | 1 546,3 | 1,6 | 271 966,5 | 2,2 | 471,2 | 2,1 |
| Hôtellerie | 186 | 11 614,9 | 0,9 | 1 513,6 | 1,6 | 72 177,4 | 0,6 | 142,7 | 0,6 |
| Autres services | 1 220 | 47 093,9 | 3,7 | 4 215,8 | 4,4 | 424 760,7 | 3,5 | 820,0 | 3,7 |
| Branche inconnue | 94 | 1 655,7 | 0,1 | 170,9 | 0,2 | 21 608,8 | 0,2 | 40,8 | 0,2 |
| TOTAL | 11 740 | 1 255 922,5 | 100,0 | 96 129,8 | 100,0 | 12 140 019,8 | 100,0 | 22 226,7 | 100,0 |
| 1974 ⁽⁴⁾ | | | | | | | | | |
| Agriculture et industries extractives | 13 | 440,8 | 0,0 | 64,6 | 0,1 | 3 565,6 | 0,0 | 7,1 | 0,0 |
| Industrie et métiers | 790 | 166 451,3 | 12,5 | 19 903,4 | 20,7 | 1 195 914,5 | 9,0 | 2 290,9 | 9,3 |
| Construction, génie civil | 204 | 9 726,9 | 0,7 | 982,0 | 1,0 | 109 499,2 | 0,8 | 212,7 | 0,9 |
| Fourniture d'électricité, de gaz, d'eau et assainissement | 8 | 4 511,2 | 0,3 | 641,0 | 0,7 | 22 418,6 | 0,2 | 44,8 | 0,2 |
| Commerce ⁽⁶⁾ | 2 188 | 563 052,8 | 42,2 | 31 719,1 | 32,9 | 3 184 249,3 | 23,9 | 5 494,9 | 22,4 |
| Banques ⁽⁶⁾ , assurances, affaires immobilières | 6 984 | 482 827,6 | 36,2 | 34 096,0 | 35,4 | 7 935 138,4 | 59,6 | 14 906,3 | 60,8 |
| dont sociétés immobilières | 4 913 | 141 593,8 | 10,6 | 6 973,8 | 7,2 | 3 919 208,6 | 29,4 | 7 813,8 | 31,9 |
| Transports et communications | 214 | 18 464,5 | 1,4 | 1 624,3 | 1,7 | 285 997,1 | 2,1 | 506,7 | 2,1 |
| Hôtellerie | 195 | 9 894,6 | 0,7 | 1 202,2 | 1,2 | 81 506,1 | 0,6 | 162,0 | 0,7 |
| Autres services | 1 390 | 74 700,7 | 5,6 | 5 806,8 | 6,0 | 492 509,0 | 3,7 | 881,9 | 3,0 |
| Branche inconnue | 36 | 4 522,3 | 0,4 | 253,7 | 0,3 | 7 282,2 | 0,1 | 13,5 | 0,0 |
| TOTAL | 12 022 | 1 334 592,7 | 100,0 | 96 293,1 | 100,0 | 13 318 080,0 | 100,0 | 24 520,4 | 100,0 |

(1), (2), (3) : Voir page précédente.

(4) En général, les éléments imposables se réfèrent à l'année indiquée; ils figurent dans les déclarations de l'année suivante, année où l'impôt est fixé.

(5) Y compris entreprises étrangères ayant un siège commercial et administratif à Genève.

(6) Y compris holdings, fonds de placement, etc., lorsque leur activité s'étend à plusieurs branches; les sociétés financières spécialisées dans une branche sont classées dans cette dernière.

INSCRIPTIONS AU REGISTRE DU COMMERCE, SELON LEUR FORME JURIDIQUE, DEPUIS 1965⁽¹⁾

Situation au 31 décembre

Unité: Nombre

| | Raisons individuelles | Sociétés en nom collectif | Sociétés en commandite | Sociétés anonymes (2) | Sociétés à responsabilité limitée | Sociétés coopératives | Entreprises publiques | Associations | Fondations | Succursales | Total |
|------|-----------------------|---------------------------|------------------------|-----------------------|-----------------------------------|-----------------------|-----------------------|--------------|------------|-------------|--------|
| | 1 | 2 | 3 | 4 | 5 | 6 | 7 | 8 | 9 | 10 | 11 |
| 1965 | 5 400 | 812 | 169 | 9 297 | 80 | 280 | 11 | 111 | 720 | 224 | 17 104 |
| 1966 | 5 419 | 839 | 179 | 9 455 | 85 | 287 | 13 | 114 | 755 | 236 | 17 382 |
| 1967 | 5 440 | 834 | 177 | 9 588 | 81 | 286 | 13 | 115 | 794 | 246 | 17 574 |
| 1968 | 5 394 | 860 | 177 | 9 831 | 86 | 296 | 20 | 117 | 820 | 257 | 17 858 |
| 1969 | 5 396 | 889 | 172 | 10 160 | 81 | 297 | 20 | 115 | 848 | 260 | 18 238 |
| 1970 | 5 361 | 914 | 177 | 10 358 | 87 | 304 | 22 | 124 | 885 | 286 | 18 518 |
| 1971 | 5 390 | 948 | 175 | 10 619 | 88 | 309 | 23 | 132 | 924 | 308 | 18 916 |
| 1972 | 5 392 | 986 | 176 | 10 925 | 85 | 304 | 25 | 142 | 952 | 327 | 19 314 |
| 1973 | 5 379 | 1 039 | 178 | 11 097 | 81 | 304 | 28 | 146 | 987 | 354 | 19 593 |
| 1974 | 5 248 | 1 077 | 178 | 11 458 | 80 | 303 | 28 | 157 | 1 010 | 368 | 19 907 |
| 1975 | 5 208 | 1 105 | 178 | 11 756 | 78 | 303 | 28 | 176 | 1 021 | 366 | 20 219 |

1) Données établies par l'Office fédéral du registre du commerce. 2) Y compris les sociétés anonymes en liquidation ou en faillite qui n'ont pas encore été radiées.

MOUVEMENT DES SOCIÉTÉS ANONYMES, DEPUIS 1965⁽¹⁾

Chiffres annuels

| | S.A. NOUVELLES | | dont SOCIÉTÉS TRANSFORMÉES EN S.A. | | GAIN DES S.A. MODIFIÉES | | S.A. DISSOUTES | | SITUATION EN FIN D'ANNÉE | |
|------|----------------|-----------------------|------------------------------------|-----------------------|-------------------------|-----------------------|----------------|-----------------------|--------------------------|-----------------------|
| | Nombre | Capital en Milliers F | Nombre | Capital en Milliers F | Nombre | Capital en Milliers F | Nombre | Capital en Milliers F | Nombre | Capital en Milliers F |
| | 1 | 2 | 3 | 4 | 5 | 6 | 7 | 8 | 9 | 10 |
| 1965 | 348 | 34 745 | 18 | 3 205 | (2) -25 | (3) 130 893 | 163 | 39 245 | 9 299 | 2 389 481 |
| 1966 | 344 | 36 567 | 14 | 1 863 | -8 | 72 782 | 146 | 17 350 | 9 489 | 2 481 480 |
| 1967 | 333 | 35 207 | 13 | 1 095 | -15 | 176 229 | 217 | 59 939 | 9 590 | 2 632 977 |
| 1968 | 534 | 150 641 | 12 | 862 | -42 | 40 318 | 307 | 63 741 | 9 775 | 2 760 195 |
| 1969 | 559 | 132 516 | 15 | 8 430 | -16 | 231 676 | 256 | 38 172 | 10 062 | 3 086 215 |
| 1970 | 492 | 70 955 | 15 | 2 003 | -31 | 162 252 | 264 | 30 368 | 10 259 | 3 289 054 |
| 1971 | 559 | 98 842 | 25 | 5 430 | -39 | 145 665 | 254 | 54 246 | 10 525 | 3 481 069 |
| 1972 | 513 | 50 647 | 23 | 3 344 | -22 | 142 608 | 253 | 55 489 | 10 763 | 3 618 835 |
| 1973 | 493 | 121 563 | 28 | 16 951 | -19 | 312 577 | 214 | 27 828 | 11 023 | 4 025 147 |
| 1974 | 570 | 72 674 | 13 | 4 095 | -9 | 301 898 | 122 | 19 566 | 11 462 | 4 380 153 |
| 1975 | 521 | 64 057 | 15 | 7 215 | -15 | 159 898 | 233 | 52 478 | 11 735 | 4 551 630 |

(1) Données établies par le Bureau fédéral de statistique. — (2) Gain des transferts de sièges. — (3) Gain des transferts de sièges et des S.A. ayant modifié leur capital.

MOUVEMENT DES SOCIÉTÉS ANONYMES, SELON LA BRANCHE ÉCONOMIQUE, EN 1975⁽¹⁾

Chiffres annuels

| BRANCHE ÉCONOMIQUE | S. A. NOUVELLES | | GAIN DES S. A. MODIFIÉES | | S. A. DISSOUTES | | SITUATION EN FIN D'ANNÉE | |
|-----------------------------------|-----------------|-----------------------|--------------------------|------------------------|-----------------|-----------------------|--------------------------|-----------------------|
| | Nombre | Capital en Milliers F | (2) | Capital ⁽³⁾ | Nombre | Capital en Milliers F | Nombre | Capital en Milliers F |
| | | | Nombre | en Milliers F | | | | |
| | 1 | 2 | 3 | 4 | 5 | 6 | 7 | 8 |
| Industrie | 54 | 10 886 | -1 | 30 330 | 29 | 8 335 | 907 | 502 504 |
| Mines et carrières | — | — | — | — | — | — | 9 | 1 100 |
| Alimentation | — | — | — | 1 260 | — | — | 37 | 13 456 |
| Boissons | — | — | — | — | — | — | 5 | 3 500 |
| Tabac | — | — | — | — | 1 | 4 000 | 5 | 19 300 |
| Textile | — | — | — | — | — | — | 5 | 670 |
| Habillement | — | — | — | — | 4 | 1 480 | 51 | 5 343 |
| Papier | — | — | — | — | — | — | 18 | 6 490 |
| Arts graphiques | 12 | 701 | — | 605 | 4 | 900 | 88 | 7 836 |
| Cuir, caoutchouc | — | — | — | — | — | — | 6 | 1 730 |
| Chimie | 6 | 1 440 | -1 | -200 | 1 | 50 | 84 | 74 074 |
| Métaux, machines | 12 | 825 | — | 27 580 | 10 | 785 | 254 | 196 885 |
| Horlogerie, bijouterie | 3 | 800 | — | -400 | 2 | 505 | 86 | 75 178 |
| Pierre, terre | — | — | — | 435 | — | — | 18 | 6 331 |
| Bois, liège | 2 | 150 | — | 100 | 1 | 65 | 36 | 4 875 |
| Construction | 19 | 6 970 | — | 650 | 6 | 550 | 200 | 77 486 |
| Electricité, gaz, eau | — | — | — | 300 | — | — | 5 | 8 250 |
| Commerce | 246 | 22 357 | -8 | -417 | 86 | 23 672 | 3 060 | 788 527 |
| Commerce de marchandises | 171 | 14 162 | -4 | -5 915 | 56 | 17 714 | 1 850 | 562 358 |
| Services auxiliaires | 75 | 8 195 | -4 | 5 498 | 30 | 5 958 | 1 210 | 226 169 |
| Sociétés immobilières | 98 | 6 229 | 2 | 2 655 | 57 | 5 210 | 5 568 | 434 593 |
| Crédit, assurances | 84 | 21 395 | -8 | 101 910 | 41 | 13 150 | 1 698 | 2 618 657 |
| Banques | 29 | 10 775 | 4 | 45 987 | 4 | 3 100 | 166 | 1 149 969 |
| Assurances | 2 | 2 050 | -1 | -50 | 2 | 250 | 21 | 74 490 |
| Holdings | 53 | 8 570 | -11 | 55 973 | 35 | 9 800 | 1 511 | 1 394 198 |
| Hôtels, restaurants | 7 | 430 | — | 5 450 | 2 | 100 | 179 | 61 983 |
| Transports, communications | 15 | 1 660 | — | 17 170 | 9 | 901 | 178 | 126 256 |
| Autres sociétés | 17 | 1 100 | — | 2 800 | 9 | 1 110 | 145 | 19 110 |
| TOTAL | 521 | 64 057 | -15 | 159 898 | 233 | 52 478 | 11 735 | 4 551 630 |

(1) Données établies par le Bureau fédéral de statistique.

(2) Comprend les modifications de but et les transferts de siège des S. A.

(3) Comprend les modifications de but, les transferts de siège des S. A. et les sociétés ayant augmenté ou réduit leur capital.

SOCIÉTÉS ANONYMES, SELON LA BRANCHE ÉCONOMIQUE, DEPUIS 1968⁽¹⁾

Situation au 31 décembre

Unité: Nombre

| BRANCHE ÉCONOMIQUE | 1968 | 1969 | 1970 | 1971 | 1972 | 1973 | 1974 | 1975 |
|-----------------------------------|--------------|---------------|---------------|---------------|---------------|---------------|---------------|---------------|
| Industrie | 677 | 693 | 722 | 763 | 792 | 846 | 883 | 907 |
| Mines, carrières | 13 | 12 | 11 | 11 | 11 | 10 | 9 | 9 |
| Alimentation | 39 | 40 | 38 | 39 | 38 | 37 | 37 | 37 |
| Boissons | 7 | 7 | 6 | 6 | 6 | 6 | 5 | 5 |
| Tabac | 4 | 6 | 7 | 7 | 7 | 6 | 6 | 5 |
| Textile | 5 | 5 | 5 | 6 | 6 | 5 | 5 | 5 |
| Habillement | 50 | 49 | 51 | 54 | 55 | 56 | 55 | 51 |
| Papier | 20 | 20 | 19 | 18 | 18 | 18 | 18 | 18 |
| Arts graphiques | 49 | 49 | 60 | 65 | 66 | 73 | 80 | 88 |
| Cuir, caoutchouc | 8 | 6 | 5 | 6 | 6 | 6 | 6 | 6 |
| Chimie | 68 | 70 | 71 | 74 | 77 | 78 | 80 | 84 |
| Métaux, machines | 176 | 184 | 194 | 210 | 220 | 240 | 252 | 254 |
| Horlogerie, bijouterie | 68 | 70 | 71 | 71 | 75 | 79 | 85 | 86 |
| Pierre, terre | 17 | 18 | 18 | 19 | 18 | 18 | 18 | 18 |
| Bois, liège | 29 | 30 | 29 | 32 | 33 | 35 | 35 | 36 |
| Construction | 120 | 123 | 133 | 140 | 151 | 174 | 187 | 200 |
| Électricité, gaz, eau | 4 | 4 | 4 | 5 | 5 | 5 | 5 | 5 |
| Commerce | 2 122 | 2 188 | 2 293 | 2 456 | 2 542 | 2 666 | 2 908 | 3 060 |
| Commerce de marchandises | 1 279 | 1 333 | 1 373 | 1 455 | 1 502 | 1 587 | 1 739 | 1 850 |
| Services auxiliaires | 843 | 855 | 920 | 1 001 | 1 040 | 1 079 | 1 169 | 1 210 |
| Sociétés immobilières | 5 206 | 5 270 | 5 287 | 5 338 | 5 421 | 5 465 | 5 525 | 5 568 |
| Crédit, assurances | 1 421 | 1 540 | 1 557 | 1 550 | 1 580 | 1 594 | 1 663 | 1 698 |
| Banques | 52 | 62 | 65 | 83 | 92 | 106 | 137 | 166 |
| Assurances | 13 | 14 | 16 | 20 | 19 | 21 | 22 | 21 |
| Holdings | 1 356 | 1 464 | 1 476 | 1 447 | 1 469 | 1 467 | 1 504 | 1 511 |
| Hôtels, restaurants | 129 | 142 | 145 | 154 | 162 | 169 | 174 | 179 |
| Transports, communications | 119 | 126 | 142 | 140 | 141 | 157 | 172 | 178 |
| Autres sociétés | 101 | 103 | 113 | 124 | 125 | 126 | 137 | 145 |
| TOTAL | 9 775 | 10 062 | 10 259 | 10 525 | 10 763 | 11 023 | 11 462 | 11 735 |

(1) Données établies par le Bureau fédéral de statistique. Non compris les sociétés en liquidation ou en faillite.

Education, culture et loisirs

| | |
|-----------------------------------|-----|
| Spectacles, musées, bibliothèques | 194 |
| Elèves | 196 |
| Apprentis | 203 |
| Etudiants | 206 |

ACTIVITÉ DES THÉÂTRES, CINÉMAS ET TERRAINS DE SPORT, DEPUIS 1965

Chiffres annuels

| | Théâtres (1) | | | | Cinémas | | | | Sports (2) |
|------|--------------|--------------------------|------------------|--------------------|-----------------------|----------------------|------------------|----------------------------|------------------|
| | Nombre (3) | Nombre de places (3) (4) | Entrées payantes | | Nombre de cinémas (3) | Nombre de places (3) | Entrées payantes | Prix moyen du billet vendu | Entrées payantes |
| | | | Total | dont Grand-Théâtre | | | | | |
| | Nombre | | | | | | | Francs | Nombre |
| 1 | 2 | 3 | 4 | 5 | 6 | 7 | 8 | 9 | |
| 1965 | 7 | 3 662 | 293 308 | 102 695 | 32 | 15 023 | 3 714 664 | 3,72 | 355 182 |
| 1966 | 7 | 3 662 | 280 152 | 94 381 | 31 | 14 910 | 3 271 977 | 4,11 | 369 387 |
| 1967 | 6 | 3 278 | 272 170 | 104 104 | 31 | 14 895 | 3 027 241 | 4,54 | 323 457 |
| 1968 | 7 | 3 660 | 311 007 | 152 635 (5) | 31 | 14 985 | 3 002 049 | 4,76 | 334 536 |
| 1969 | 7 | 3 660 | 245 760 | 93 070 | 30 | 14 645 | 2 872 391 | 5,22 | 335 521 |
| 1970 | 8 | 3 958 | 248 710 | 105 644 | 28 | 14 140 | 2 890 105 | 5,66 | 255 452 |
| 1971 | 7 | 3 862 | 235 681 | 90 046 | 26 | 13 535 | 2 716 147 | 6,00 | 251 853 |
| 1972 | 6 | 3 584 | 246 056 | 93 201 | 28 | 14 335 | 2 856 934 | 6,25 | 235 176 |
| 1973 | 6 | 3 584 | 232 403 | 89 455 | 28 | 14 335 | 2 811 996 | 6,82 | 233 020 |
| 1974 | 6 | 3 584 | 236 501 | 95 090 | 27 | 13 408 | 2 656 491 | 7,21 | 283 998 |
| 1975 | 6 | 3 584 | 237 652 | 91 007 | 28 | 13 179 | 2 606 173 | 7,64 | 266 935 |

FRÉQUENTATION DE QUELQUES MUSÉES
ET DE LA BIBLIOTHÈQUE PUBLIQUE ET UNIVERSITAIRE, DEPUIS 1965

Chiffres annuels

Unité : Nombre

| | Musées (6) | | | | | | Bibliothèque publique et universitaire | |
|------|-----------------|--------|-------------------------|--------------------|----------------------------|-----------------------|--|----------------|
| | Art et Histoire | Ariana | Institut d'ethnographie | Histoire naturelle | Institut et musée Voltaire | Histoire des sciences | Lecteurs effectifs | Volumés prêtés |
| | | | | | | | | |
| 1965 | 73 200 | 11 780 | 15 664 | * | 1 495 | 7 957 | 3 835 | 40 638 |
| 1966 | 65 700 | 8 750 | 12 070 | * | 1 669 | 8 684 | 3 963 | 40 510 |
| 1967 | 80 700 | 9 582 | 9 164 (7) | 118 808 | 1 686 | 8 093 | 4 320 | 41 849 |
| 1968 | 95 600 | 9 869 | 5 093 (8) | 87 822 | 1 968 | 11 209 | 4 717 | 42 883 |
| 1969 | 87 573 | 9 165 | 13 727 | 109 577 | 1 663 | 9 636 | 4 088 | 42 873 |
| 1970 | 86 460 | 11 982 | 16 890 | 109 717 | 1 818 | 10 042 | 4 049 | 39 965 |
| 1971 | 83 597 | 11 014 | 22 002 | 98 650 | 953 (9) | 11 028 | 3 703 | 40 238 |
| 1972 | 96 482 | 11 256 | 18 977 | 107 152 | 161 (10) | 9 855 | 3 644 | 38 423 |
| 1973 | 109 128 | 12 855 | 19 558 | 118 005 | 1 251 | 10 293 | 3 426 | 37 787 |
| 1974 | 111 228 | 22 977 | 20 990 | 132 313 | 1 288 | 9 644 | 3 115 | 41 282 |
| 1975 | 119 408 | 19 280 | 17 463 | 177 818 | 1 374 | 11 801 | 4 177 | 47 412 |

(1) Comédie, Casino-Théâtre, Nouveau Théâtre de Poche, Théâtre des Marionnettes, Théâtre de Carouge (fermé en 1967), Grand-Théâtre, Théâtre-Club (jusqu'en 1970), Théâtre de l'Atelier (en 1970 et 1971). (2) Manifestations sportives aux stades des Charmilles, de Frontenex, de la Fontenette, de Chêne (à partir de 1972), au Pavillon des Sports et à la Patinoire. (3) Recensés durant l'année. (4) Dont Grand-Théâtre : 1485 places. (5) Y compris les abonnements de la saison précédente. (6) Entrées gratuites. (7) Du 1^{er} janvier au 1^{er} octobre. (8) A partir du 17 octobre. (9) De janvier à juillet. (10) A partir du 16 octobre.

FRÉQUENTATION DES BIBLIOTHÈQUES MUNICIPALES, DEPUIS 1965 (1)

1. DÉPARTEMENT DES JEUNES

Chiffres annuels

Unité : Nombre

| | Lecteurs inscrits | Volumes prêtés | | | | | Bibliothèques scolaires | Total général | Stock de livres au 31-12 |
|------|-------------------|---------------------------|--------------|------------------|---------|---------|-------------------------|---------------|--------------------------|
| | | Bibliothèques municipales | | | | | | | |
| | | Vulgarisation | Histoire (2) | Contes et romans | Total | | | | |
| 1 | 2 | 3 | 4 | 5 | 6 | 7 | 8 | | |
| 1965 | 9 067 | 21 911 | 11 357 | 77 264 | 110 532 | 60 696 | 171 228 | 43 100 | |
| 1966 | 10 385 | 22 159 | 12 391 | 71 191 | 105 741 | 68 543 | 174 284 | 45 467 | |
| 1967 | 12 019 | 22 704 | 12 327 | 71 884 | 106 915 | 75 450 | 182 365 | 48 676 | |
| 1968 | 14 471 | 28 892 | 15 723 | 85 421 | 130 036 | 80 578 | 210 614 | 50 926 | |
| 1969 | 16 643 | 32 420 | 15 783 | 92 359 | 140 562 | 89 363 | 229 925 | 53 857 | |
| 1970 | 18 994 | 30 509 | 14 023 | 107 313 | 151 845 | 82 703 | 234 548 | 58 236 | |
| 1971 | 21 389 | 30 275 | 12 335 | 112 777 | 155 387 | 83 349 | 238 736 | 62 806 | |
| 1972 | 24 077 | 32 240 | 12 785 | 122 741 | 167 766 | 84 971 | 252 737 | 67 593 | |
| 1973 | 26 713 | 33 561 | 11 629 | 121 694 | 166 884 | 93 056 | 259 940 | 72 554 | |
| 1974 | 29 406 | 36 240 | 10 366 | 122 413 | 169 019 | 99 225 | 268 244 | 79 092 | |
| 1975 | 32 211 | 37 942 | 10 500 | 128 756 | 177 198 | 100 518 | 277 716 | 85 987 | |

2. DÉPARTEMENT DES ADULTES

Chiffres annuels

Unité : Nombre

| | Lecteurs inscrits | Volumes prêtés | | | | | Total | Stock de livres au 31.12 |
|------|-------------------|----------------------|------------------|-----------------------|--------------------------|---------|---------|--------------------------|
| | | Sciences morales (3) | Sciences exactes | Arts, littérature (4) | Histoire, (2) géographie | Romans | | |
| | | 1 | 2 | 3 | 4 | 5 | | |
| 1965 | 58 363 | 15 326 | 20 438 | 36 891 | 70 170 | 231 107 | 373 932 | 84 827 |
| 1966 | 60 101 | 15 285 | 19 559 | 34 931 | 69 554 | 236 340 | 375 669 | 87 347 |
| 1967 | 62 904 | 15 838 | 20 185 | 34 228 | 67 526 | 228 983 | 366 760 | 93 883 |
| 1968 | 66 367 | 16 992 | 22 511 | 34 962 | 71 140 | 234 935 | 380 540 | 96 695 |
| 1969 | 69 611 | 18 379 | 24 792 | 34 134 | 73 447 | 242 615 | 393 367 | 100 475 |
| 1970 | 72 123 | 19 386 | 25 189 | 32 302 | 68 883 | 259 377 | 405 137 | 103 730 |
| 1971 | 74 950 | 20 347 | 27 833 | 33 442 | 69 135 | 268 481 | 419 238 | 107 623 |
| 1972 | 78 009 | 20 749 | 29 568 | 33 640 | 70 068 | 270 632 | 424 657 | 112 878 |
| 1973 | 80 905 | 20 751 | 29 598 | 31 666 | 65 572 | 265 862 | 413 449 | 117 071 |
| 1974 | 83 898 | 22 728 | 29 631 | 31 706 | 63 729 | 263 905 | 411 699 | 120 737 |
| 1975 | 87 029 | 24 007 | 30 780 | 32 101 | 63 571 | 281 898 | 432 357 | 125 237 |

(1) Sans les bibliothèques spécialisées.

(2) Y compris voyages et biographies.

(3) Y compris vulgarisation et généralités.

(4) Y compris arts récréatifs.

ÉLÈVES DE L'ENSEIGNEMENT PRIMAIRE , SELON LE SEXE OU L'ORIGINE
ET NOMBRE DE CLASSES, DEPUIS 1965-66

Situation au 31 décembre

Unité: Nombre

| | CLASSES | GARÇONS | FILLES | GENEVOIS | CONFEDERES | ETRANGERS (2) | TOTAL | ELEVES PAR (1) CLASSE |
|-----------------------------|---------|---------|--------|-----------------------|------------|------------------|--------|-----------------------------|
| | 1 | 2 | 3 | 4 | 5 | 6 | 7 | 8 |
| ÉCOLES ENFANTINES | | | | | | | | |
| 1965-66 | 180 | 2 142 | 2 072 | 1 089 | 1 848 | 1 277 | 4 214 | 23,4 |
| 1966-67 | 180 | 2 379 | 2 170 | 1 204 | 1 734 | 1 611 | 4 549 | 25,3 |
| 1967-68 | 202 | 2 617 | 2 539 | 1 228 | 1 963 | 1 965 | 5 156 | 25,5 |
| 1968-69 | 224 | 2 988 | 2 822 | 1 361 | 2 203 | 2 446 | 5 810 | 25,9 |
| 1969-70 | 226 | 3 243 | 3 151 | 3 653 ⁽³⁾ | | 2 741 | 6 394 | 28,3 |
| 1970-71 | 238 | 3 410 | 3 150 | 1 397 | 2 211 | 2 952 | 6 560 | 27,6 |
| 1971-72 | 267 | 3 330 | 3 164 | 1 336 | 2 201 | 2 957 | 6 494 | 24,3 |
| 1972-73 | 261 | 3 346 | 3 061 | 1 368 | 2 010 | 3 029 | 6 407 | 24,5 |
| 1973-74 | 267 | 3 342 | 3 135 | 1 378 | 2 086 | 3 013 | 6 477 | 24,3 |
| 1974-75 | 288 | 3 472 | 3 359 | 1 571 | 2 152 | 3 108 | 6 831 | 23,7 |
| 1975-76 | 291 | 3 561 | 3 368 | 1 710 | 2 090 | 3 129 | 6 929 | 23,8 |
| 1976-77 | | | | | | | | |
| 1977-78 | | | | | | | | |
| 1978-79 | | | | | | | | |
| 1979-80 | | | | | | | | |
| ÉCOLES PRIMAIRES (1) | | | | | | | | |
| 1965-66 | 758 | 10 116 | 9 337 | 5 875 | 8 916 | 4 662 | 19 453 | 25,7 |
| 1966-67 | 835 | 10 651 | 9 972 | 5 940 | 9 233 | 5 450 | 20 623 | 24,7 |
| 1967-68 | 850 | 10 603 | 10 204 | 5 824 | 8 988 | 5 995 | 20 807 | 24,5 |
| 1968-69 | 890 | 11 392 | 10 881 | 5 992 | 9 232 | 7 049 | 22 273 | 25,0 |
| 1969-70 | 967 | 11 848 | 11 140 | 15 505 ⁽³⁾ | | 7 483 | 22 988 | 23,8 |
| 1970-71 | 1 022 | 12 425 | 11 814 | 6 508 | 9 360 | 8 371 | 24 239 | 23,7 |
| 1971-72 | 1 049 | 12 945 | 12 262 | 6 596 | 9 325 | 9 286 | 25 207 | 24,0 |
| 1972-73 | 1 092 | 13 434 | 12 693 | 6 670 | 9 412 | 10 045 | 26 127 | 23,9 |
| 1973-74 | 1 116 | 13 600 | 12 834 | 6 557 | 9 180 | 10 697 | 26 434 | 23,7 |
| 1974-75 | 1 127 | 13 543 | 12 743 | 6 410 | 8 886 | 10 990 | 26 286 | 23,3 |
| 1975-76 | 1 126 | 13 219 | 12 520 | 6 282 | 8 631 | 10 826 | 25 739 | 22,9 |
| 1976-77 | | | | | | | | |
| 1977-78 | | | | | | | | |
| 1978-79 | | | | | | | | |
| 1979-80 | | | | | | | | |

(1) Y compris les élèves des classes spécialisées.

(2) Y compris les enfants d'origine inconnue.

(3) En 1969-70, les Genevois et les Confédérés sont comptés ensemble.

ÉLÈVES DE L'ENSEIGNEMENT SECONDAIRE ET PROFESSIONNEL, SELON LE SEXE
ET LE TYPE D'ENSEIGNEMENT, DEPUIS 1968/69

Situation au 31 décembre

Unité: Nombre

| | 1968/69 | 1969/70 | 1970/71 | 1971/72 | 1972/73 | 1973/74 | 1974/75 | 1975/76 |
|--|---------|---------|---------|---------|---------|---------|---------|---------|
| SEXE MASCULIN | | | | | | | | |
| Cycle d'orientation | 3 740 | 3 999 | 4 351 | 4 678 | 4 810 | 4 900 | 5 121 | 5 433 |
| Secondaire supérieur | | | | | | | | |
| Collège de Genève | 998 | 1 143 | 1 332 | 1 462 | 1 564 | 1 610 | 1 664 | 1 659 |
| École supérieure de commerce | 232 | 268 | 261 | 297 | 338 | 324 | 297 | 319 |
| École technique supérieure du jour | 893 | 802 | 772 | 793 | 859 | 901 | 913 | 913 |
| École de culture générale ⁽¹⁾ | — | — | 3 | 10 | 39 | 59 | 72 | 96 |
| École des beaux-arts | 34 | 29 | 45 | 59 | 44 | 48 | 66 | 89 |
| Apprentissage en école | | | | | | | | |
| Ateliers de préapprentissage | . | . | . | 83 | 77 | 75 | 86 | 68 |
| Écoles de métiers | 354 | 353 | 361 | 368 | 365 | 421 | 457 | 499 |
| École des arts décoratifs | 81 | 72 | 73 | 81 | 113 | 124 | 134 | 124 |
| École d'horticulture | 77 | 82 | 77 | 82 | 84 | 108 | 124 | 145 |
| Apprentissage en entreprise | | | | | | | | |
| C. E. P. I. A. ⁽²⁾ | 2 121 | 2 022 | 2 132 | 2 215 | 2 374 | 2 644 | 2 836 | 2 929 |
| Cours professionnels commerciaux | 527 | 509 | 518 | 502 | 536 | 499 | 509 | 538 |
| SEXE FÉMININ | | | | | | | | |
| Cycle d'orientation | 3 934 | 4 207 | 4 423 | 4 693 | 4 889 | 5 047 | 5 294 | 5 547 |
| Secondaire supérieur | | | | | | | | |
| Collège de Genève | 1 281 | 1 434 | 1 704 | 1 909 | 2 041 | 2 183 | 2 116 | 2 172 |
| École supérieure de commerce | 266 | 337 | 366 | 458 | 521 | 558 | 509 | 543 |
| École technique supérieure du jour | 20 | 22 | 21 | 18 | 17 | 27 | 29 | 29 |
| École de culture générale ⁽¹⁾ | 262 | 221 | 229 | 234 | 349 | 357 | 520 | 540 |
| École des beaux-arts | 67 | 81 | 76 | 83 | 76 | 98 | 116 | 113 |
| Apprentissage en école | | | | | | | | |
| Ateliers de préapprentissage | . | . | . | 47 | 21 | 24 | 33 | 25 |
| École de culture générale ⁽¹⁾ | 31 | 22 | 17 | 19 | 22 | 19 | 24 | 27 |
| École de métiers | 8 | 7 | 4 | 4 | 2 | 3 | 3 | 7 |
| École des arts décoratifs | 102 | 89 | 105 | 103 | 147 | 145 | 172 | 179 |
| École d'horticulture | — | — | 1 | 4 | 2 | 13 | 8 | 14 |
| Apprentissage en entreprise | | | | | | | | |
| École de culture générale ⁽¹⁾ | 28 | 24 | 204 | 212 | 184 | 195 | 199 | 234 |
| C. E. P. I. A. ⁽²⁾ | 363 | 409 | 415 | 399 | 465 | 502 | 478 | 513 |
| Cours professionnels commerciaux | 773 | 812 | 808 | 811 | 938 | 1 016 | 1 088 | 1 144 |

(1) École professionnelle et ménagère jusqu'en 1971-72. À partir de l'année scolaire 1969-70, les apprenties à temps partiel ne sont plus comptées. À partir de l'année scolaire 1970-71, la division inférieure est intégrée au Cycle d'orientation.

(2) Centre d'enseignement professionnel pour l'industrie et l'artisanat. École professionnelle pour l'industrie et l'artisanat jusqu'en 1971-72.

SCOLARITÉ PRÉ-OBLIGATOIRE ET OBLIGATOIRE
ÉLÈVES SELON LE SEXE ET L'ORIGINE, LE TYPE D'ENSEIGNEMENT ET LE DEGRÉ, EN 1975/76

Situation au 31 décembre 1975

Unité: Nombre

| TYPE D'ENSEIGNEMENT | SEXE | | ORIGINE | | | | | TOTAL | |
|------------------------------|-------------|---------------|---------------|---------------|--------------|--------------|--------------|--------------|---------------|
| | Garçons | Fillles | Suisse | Espagne | France | Italie | Autres pays | | |
| | 1 | 2 | 3 | 4 | 5 | 6 | 7 | | 8 |
| Enseignement primaire | | 16 780 | 15 888 | 18 713 | 2 812 | 2 110 | 5 855 | 3 178 | 32 668 |
| Classes enfantines | 1 | 1 598 | 1 472 | 1 678 | 277 | 212 | 582 | 321 | 3 070 |
| | 2 | 1 963 | 1 896 | 2 122 | 360 | 257 | 684 | 436 | 3 859 |
| Classes primaires | 1 | 1 950 | 1 868 | 2 137 | 342 | 264 | 670 | 405 | 3 818 |
| | 2 | 1 920 | 1 792 | 2 041 | 335 | 232 | 709 | 395 | 3 712 |
| | 3 | 1 995 | 1 968 | 2 211 | 346 | 267 | 708 | 431 | 3 963 |
| | 4 | 2 226 | 2 155 | 2 553 | 365 | 280 | 778 | 405 | 4 381 |
| | 5 | 2 151 | 2 195 | 2 585 | 343 | 257 | 760 | 401 | 4 346 |
| | 6 | 2 119 | 2 103 | 2 740 | 298 | 247 | 628 | 309 | 4 222 |
| Ecole climatique | | 20 | 8 | 18 | — | 5 | 2 | 3 | 28 |
| Classes spécialisées | | 838 | 431 | 628 | 146 | 89 | 334 | 72 | 1 269 |
| Cycle d'orientation | | 5 433 | 5 547 | 7 569 | 651 | 502 | 1 412 | 846 | 10 980 |
| Latine | 7 | 293 | 636 | 670 | 37 | 51 | 86 | 85 | 929 |
| | 8 | 183 | 289 | 352 | 14 | 21 | 30 | 55 | 472 |
| | 9 | 144 | 270 | 325 | 8 | 10 | 36 | 35 | 414 |
| Scientifique | 7 | 659 | 386 | 722 | 63 | 40 | 126 | 94 | 1 045 |
| | 8 | 626 | 259 | 644 | 42 | 38 | 76 | 85 | 885 |
| | 9 | 488 | 200 | 527 | 20 | 20 | 52 | 69 | 688 |
| Moderne | 8 | 109 | 496 | 434 | 30 | 24 | 71 | 46 | 605 |
| | 9 | 92 | 398 | 374 | 15 | 25 | 33 | 43 | 490 |
| Générale | 7 | 590 | 464 | 684 | 76 | 52 | 191 | 51 | 1 054 |
| | 8 | 427 | 421 | 578 | 68 | 40 | 134 | 28 | 848 |
| | A 9 | 107 | 105 | 138 | 18 | 11 | 35 | 10 | 212 |
| | B 9 | 23 | 74 | 78 | 9 | 3 | 4 | 3 | 97 |
| | C 9 | 57 | 17 | 44 | 10 | 2 | 17 | 1 | 74 |
| | (niveaux) 8 | 19 | 21 | 28 | 3 | — | 6 | 3 | 40 |
| | (niveaux) 9 | 289 | 273 | 368 | 34 | 29 | 111 | 20 | 562 |
| Pratique | 7 | 169 | 124 | 152 | 38 | 20 | 71 | 12 | 293 |
| | 8 | 207 | 158 | 214 | 47 | 19 | 76 | 9 | 365 |
| | 9 | 125 | 110 | 148 | 22 | 8 | 53 | 4 | 235 |
| Classes à niveaux | 7 | 355 | 381 | 495 | 42 | 39 | 85 | 75 | 736 |
| | 8 | 234 | 209 | 298 | 17 | 28 | 46 | 54 | 443 |
| | 9 | 160 | 184 | 254 | 10 | 18 | 32 | 30 | 344 |
| Observ.-accueil | | 45 | 72 | 20 | 28 | 2 | 34 | 33 | 117 |
| Ateliers | | 32 | — | 22 | — | 2 | 7 | 1 | 32 |
| Total | | 22 213 | 21 435 | 26 252 | 3 463 | 2 612 | 7 267 | 4 024 | 43 648 |

SCOLARITÉ PRÉ-OBLIGATOIRE ET OBLIGATOIRE:
ÉLÈVES SELON LA CATÉGORIE SOCIALE, LE TYPE D'ENSEIGNEMENT ET LE DEGRÉ, EN 1975/76

Situation au 31 décembre 1975

Unité: Nombre

| TYPE D'ENSEIGNEMENT | DIRI- GEANTS | CADRES | | EMPLO- YES QUALI- FIÉS | AGENTS SUBAL- TERNES | PETITS INDE- PEN- DANTS | OUVRIERS | | SANS INDI- CATION | TOTAL | |
|------------------------------|-----------------|-----------------|--------------|---------------------------------|----------------------------|----------------------------------|--------------|------------------|-------------------------|------------|---------------|
| | | Supé- rieurs | Moyens | | | | Qualifiés | Spécia- lisés | | | |
| | | 1 | 2 | | | | 3 | 4 | | | 5 |
| Enseignement primaire | | 1 708 | 4 143 | 5 484 | 4 822 | 1 357 | 2 540 | 7 634 | 4 435 | 545 | 32 668 |
| Classes enfantines | 1 | 166 | 407 | 553 | 446 | 117 | 203 | 738 | 390 | 50 | 3 070 |
| | 2 | 231 | 569 | 672 | 599 | 147 | 245 | 876 | 465 | 55 | 3 859 |
| Classes primaires | 1 | 195 | 504 | 641 | 565 | 165 | 302 | 875 | 511 | 60 | 3 818 |
| | 2 | 174 | 482 | 624 | 516 | 162 | 279 | 916 | 509 | 50 | 3 712 |
| | 3 | 230 | 517 | 683 | 590 | 169 | 299 | 912 | 512 | 51 | 3 963 |
| | 4 | 204 | 523 | 723 | 680 | 182 | 369 | 1 045 | 569 | 86 | 4 381 |
| | 5 | 246 | 560 | 695 | 603 | 182 | 392 | 1 004 | 593 | 71 | 4 346 |
| | 6 | 240 | 532 | 792 | 650 | 174 | 350 | 909 | 502 | 73 | 4 222 |
| Ecole climatique | | — | — | 3 | 6 | — | — | 4 | 12 | 3 | 28 |
| Classes spécialisées | | 22 | 49 | 98 | 167 | 59 | 101 | 355 | 372 | 46 | 1 269 |
| Cycle d'orientation | | 707 | 1 494 | 1 901 | 1 588 | 463 | 1 051 | 2 203 | 1 353 | 220 | 10 980 |
| Latine | 7 | 119 | 186 | 206 | 98 | 31 | 73 | 133 | 62 | 21 | 929 |
| | 8 | 65 | 141 | 91 | 60 | 10 | 27 | 51 | 21 | 6 | 472 |
| | 9 | 78 | 113 | 70 | 44 | 8 | 35 | 41 | 21 | 4 | 414 |
| Scientifique | 7 | 52 | 167 | 219 | 153 | 35 | 99 | 198 | 103 | 19 | 1 045 |
| | 8 | 74 | 145 | 208 | 120 | 27 | 74 | 156 | 70 | 11 | 885 |
| | 9 | 66 | 136 | 148 | 85 | 29 | 69 | 104 | 36 | 15 | 688 |
| Moderne | 8 | 46 | 78 | 110 | 90 | 21 | 73 | 121 | 58 | 8 | 605 |
| | 9 | 32 | 87 | 111 | 89 | 16 | 48 | 59 | 40 | 8 | 490 |
| Générale | 7 | 36 | 66 | 138 | 157 | 56 | 132 | 283 | 160 | 26 | 1 054 |
| | 8 | 22 | 47 | 109 | 129 | 47 | 92 | 238 | 146 | 18 | 848 |
| | A 9 | 10 | 10 | 24 | 36 | 21 | 26 | 44 | 40 | 1 | 212 |
| | B 9 | 4 | 7 | 21 | 17 | 4 | 8 | 20 | 13 | 3 | 97 |
| | C 9 | 2 | 7 | 10 | 7 | — | 5 | 28 | 14 | 1 | 74 |
| (niveaux) | 8 | — | 5 | 6 | 3 | 2 | 10 | 7 | 6 | 1 | 40 |
| (niveaux) | 9 | 18 | 24 | 85 | 92 | 30 | 72 | 134 | 95 | 12 | 562 |
| Pratique | 7 | 2 | 7 | 25 | 45 | 13 | 24 | 80 | 87 | 10 | 293 |
| | 8 | 3 | 9 | 19 | 46 | 15 | 46 | 113 | 105 | 9 | 365 |
| | 9 | 7 | 4 | 18 | 33 | 18 | 25 | 65 | 58 | 7 | 235 |
| Classes à niveaux | 7 | 42 | 108 | 133 | 129 | 29 | 49 | 137 | 91 | 18 | 736 |
| | 8 | 16 | 64 | 81 | 80 | 26 | 28 | 87 | 48 | 13 | 443 |
| | 9 | 10 | 58 | 64 | 54 | 19 | 28 | 73 | 32 | 6 | 344 |
| Observ.-accueil | | 3 | 23 | 3 | 15 | 5 | 4 | 26 | 37 | 1 | 117 |
| Ateliers | | — | 2 | 2 | 6 | 1 | 4 | 5 | 10 | 2 | 32 |
| Total | | 2 415 | 5 637 | 7 385 | 6 410 | 1 820 | 3 591 | 9 837 | 5 788 | 765 | 43 648 |

SCOLARITÉ PRÉ-OBLIGATOIRE ET OBLIGATOIRE :
ÉLÈVES SELON L'ÂGE (1), LE TYPE D'ENSEIGNEMENT ET LE DEGRÉ, EN 1975/76

GARÇONS

Situation au 31 décembre 1975

Unité: Nombre

| TYPE D'ENSEIGNEMENT | 4 ans et - | 5 ans | 6 ans | 7 ans | 8 ans | 9 ans | 10 ans | 11 ans | 12 ans | 13 ans | 14 ans | 15 ans et + | TOTAL |
|----------------------|---------------|----------|----------|----------|----------|----------|-----------|-----------|-----------|-----------|-----------|----------------|-----------|
| Enseign. primaire | 2 216 | 1 948 | 1 925 | 1 827 | 1 870 | 2 180 | 2 189 | 1 813 | 552 | 168 | 89 | 3 | 16 780 |
| Classes enfantines | 1 1 596 | 2 | | | | | | | | | | | 1 598 |
| | 2 607 | 1 351 | 5 | | | | | | | | | | 1 963 |
| Classes primaires | 1 | 573 | 1 322 | 54 | 1 | | | | | | | | 1 950 |
| | 2 | | 567 | 1 240 | 106 | 7 | | | | | | | 1 920 |
| | 3 | | 1 | 481 | 1 311 | 180 | 22 | | | | | | 1 995 |
| | 4 | | | 1 | 391 | 1 533 | 272 | 29 | | | | | 2 226 |
| | 5 | | | | | 345 | 1 409 | 345 | 52 | | | | 2 151 |
| | 6 | | | | | 3 | 356 | 1 312 | 374 | 73 | 1 | | 2 119 |
| Ecole climatique | | | 1 | | 1 | | 3 | 6 | 2 | 3 | 3 | 1 | 20 |
| Classes spécialisées | | 13 | 21 | 30 | 50 | 61 | 109 | 124 | 125 | 123 | 92 | 87 | 3 838 |
| Cycle d'orientation | | | | | | | | 3 | 331 | 1 415 | 1 638 | 1 494 | 552 5 433 |
| Latine | | | | | | | | 3 | 68 | 205 | 16 | | 1 293 |
| | 8 | | | | | | | | 2 | 42 | 120 | 19 | 183 |
| | 9 | | | | | | | | | 1 | 31 | 91 | 144 |
| Scientifique | | | | | | | | | 128 | 432 | 88 | 11 | 659 |
| | 8 | | | | | | | | | 96 | 394 | 132 | 4 626 |
| | 9 | | | | | | | | | 1 | 81 | 315 | 91 488 |
| Moderne | | | | | | | | | | 10 | 64 | 33 | 2 109 |
| | 9 | | | | | | | | | | 14 | 39 | 39 92 |
| Générale | | | | | | | | | 67 | 292 | 183 | 47 | 1 590 |
| | 8 | | | | | | | | | 32 | 211 | 166 | 18 427 |
| | A 9 | | | | | | | | | | 17 | 53 | 37 107 |
| | B 9 | | | | | | | | | | | 11 | 12 23 |
| | C 9 | | | | | | | | | | | 2 | 28 27 57 |
| (niveaux) 8 | | | | | | | | | 3 | | 11 | 4 | 1 19 |
| (niveaux) 9 | | | | | | | | | | | 18 | 137 | 134 289 |
| Pratique | | | | | | | | | 7 | 41 | 90 | 31 | 169 |
| | 8 | | | | | | | | | 1 | 67 | 108 | 31 207 |
| | 9 | | | | | | | | | | 6 | 48 | 71 125 |
| Classes à niveaux | | | | | | | | | 56 | 220 | 65 | 14 | 355 |
| | 8 | | | | | | | | | 28 | 124 | 72 | 10 234 |
| | 9 | | | | | | | | | | 24 | 98 | 38 160 |
| Observ.-accueil | | | | | | | | | 3 | 11 | 10 | 18 | 3 45 |
| Ateliers | | | | | | | | | | | 2 | 19 | 11 32 |
| Total | 2 216 | 1 948 | 1 925 | 1 827 | 1 870 | 2 180 | 2 192 | 2 144 | 1 967 | 1 806 | 1 583 | 555 | 22 213 |

(1) Age scolaire.

SCOLARITÉ PRÉ-OBLIGATOIRE ET OBLIGATOIRE :
 ÉLÈVES SELON LE SEXE, L'ÂGE⁽¹⁾, LE TYPE D'ENSEIGNEMENT ET LE DEGRÉ, EN 1975/76
 FILLES

| Situation au 31 décembre 1975 | | | | | | | | | | | | | | Unité: Nombre |
|-------------------------------|---------------|----------|----------|----------|----------|----------|-----------|-----------|-----------|-----------|-----------|----------------|-----------|---------------|
| TYPE D'ENSEIGNEMENT | 4 ans et - | 5 ans | 6 ans | 7 ans | 8 ans | 9 ans | 10 ans | 11 ans | 12 ans | 13 ans | 14 ans | 15 ans et + | TOTAL | |
| Enseign. primaire | 2 059 | 1 823 | 1 916 | 1 777 | 1 783 | 2 116 | 2 126 | 1 758 | 345 | 125 | 58 | 2 | 15 888 | |
| Classes enfantines | 1 1 465 | 7 | | | | | | | | | | | 1 472 | |
| | 2 588 | 1 299 | 9 | | | | | | | | | | 1 896 | |
| Classes primaires | 1 | 507 | 1 322 | 39 | | | | | | | | | 1 868 | |
| | 2 | | 567 | 1 146 | 77 | 2 | | | | | | | 1 792 | |
| | 3 | | 1 | 568 | 1 233 | 159 | 7 | | | | | | 1 968 | |
| | 4 | | | 1 | 442 | 1 483 | 210 | 18 | 1 | | | | 2 155 | |
| | 5 | | | | | 427 | 1 459 | 276 | 32 | 1 | | | 2 195 | |
| | 6 | | | | | | 382 | 1 394 | 263 | 64 | | | 2 103 | |
| Ecole climatique | | | | | 1 | 1 | 2 | 2 | | 2 | | | 8 | |
| Classes spécialisées | | 6 | 10 | 17 | 23 | 30 | 44 | 66 | 68 | 49 | 58 | 58 | 2 431 | |
| Cycle d'orientation | | | | | | | | 5 | 348 | 1 565 | 1 681 | 1 459 | 489 5 547 | |
| Latine | 7 | | | | | | | 3 | 158 | 436 | 37 | 2 | 636 | |
| | 8 | | | | | | | | 3 | 62 | 214 | 10 | 289 | |
| | 9 | | | | | | | | | 79 | 173 | 18 | 270 | |
| Scientifique | 7 | | | | | | | 72 | 270 | 37 | 7 | | 386 | |
| | 8 | | | | | | | 1 | 58 | 166 | 32 | 2 | 259 | |
| | 9 | | | | | | | | 3 | 34 | 137 | 26 | 200 | |
| Moderne | 8 | | | | | | | | 75 | 320 | 95 | 6 | 496 | |
| | 9 | | | | | | | | | 60 | 244 | 94 | 398 | |
| Générale | 7 | | | | | | | 57 | 262 | 121 | 24 | | 464 | |
| | 8 | | | | | | | | 42 | 203 | 147 | 29 | 421 | |
| | A 9 | | | | | | | | | 13 | 50 | 42 | 105 | |
| | B 9 | | | | | | | | | 7 | 45 | 22 | 74 | |
| | C 9 | | | | | | | | | | 8 | 9 | 17 | |
| | (niveaux) 8 | | | | | | | | 2 | 12 | 6 | 1 | 21 | |
| | (niveaux) 9 | | | | | | | | | 23 | 142 | 108 | 273 | |
| Pratique | 7 | | | | | | | 3 | 48 | 52 | 21 | | 124 | |
| | 8 | | | | | | | | 3 | 51 | 82 | 22 | 158 | |
| | 9 | | | | | | | | | 4 | 51 | 55 | 110 | |
| Classes à niveaux | 7 | | | | | | 1 | 53 | 254 | 65 | 8 | | 381 | |
| | 8 | | | | | | | | 35 | 138 | 35 | 1 | 209 | |
| | 9 | | | | | | | 1 | 1 | 28 | 116 | 38 | 184 | |
| Observ.-accueil | | | | | | | | 1 | 14 | 17 | 24 | 16 | 72 | |
| Ateliers | | | | | | | | | | | | | | |
| Total | 2 059 | 1 823 | 1 916 | 1 777 | 1 783 | 2 116 | 2 131 | 2 106 | 1 910 | 1 806 | 1 517 | 491 | 21 435 | |

(1) Age scolaire.

SCOLARITÉ POST-OBLIGATOIRE

ÉLÈVES SELON LE SEXE ET L'ORIGINE, LE TYPE D'ENSEIGNEMENT ET LE DEGRÉ, EN 1975/76

Situation au 31 décembre 1975

Unité: Nombre

| TYPE D'ENSEIGNEMENT | SEXE | | ORIGINE | | | | | TOTAL | |
|----------------------|--------------|--------------|--------------|------------|------------|------------|-------------|--------------|-----|
| | Garçons | Filles | Suisse | Espagne | France | Italie | Autres pays | | |
| | 1 | 2 | 3 | 4 | 5 | 6 | 7 | | 8 |
| Collège de Genève | 1 659 | 2 172 | 3 042 | 81 | 139 | 179 | 390 | 3 831 | |
| Classique, latine | 1 | 102 | 162 | 222 | 3 | 10 | 16 | 13 | 264 |
| 2 | 74 | 148 | 185 | 3 | 6 | 15 | 13 | 222 | |
| 3 | 98 | 157 | 228 | 2 | 3 | 9 | 13 | 255 | |
| 4 | 95 | 157 | 220 | 1 | 9 | 9 | 13 | 252 | |
| Scientifique | 1 | 225 | 99 | 232 | 12 | 17 | 25 | 38 | 324 |
| 2 | 201 | 80 | 226 | 4 | 14 | 13 | 24 | 281 | |
| 3 | 166 | 56 | 176 | 5 | 7 | 7 | 27 | 222 | |
| 4 | 161 | 66 | 189 | 3 | 4 | 8 | 23 | 227 | |
| Moderne | 1 | 77 | 246 | 253 | 9 | 17 | 15 | 29 | 323 |
| 2 | 78 | 214 | 216 | 6 | 14 | 23 | 33 | 292 | |
| 3 | 49 | 181 | 180 | 9 | 8 | 10 | 23 | 230 | |
| 4 | 30 | 145 | 148 | 3 | 3 | 7 | 14 | 175 | |
| Culture générale | 4 | 2 | 16 | 17 | — | 1 | — | — | 18 |
| Artistique | 1 | 15 | 48 | 53 | — | 2 | — | 8 | 63 |
| 2 | 25 | 38 | 56 | 1 | 2 | — | 4 | 63 | |
| 3 | 16 | 31 | 41 | — | 1 | — | 5 | 47 | |
| 4 | 6 | 25 | 25 | — | 2 | 2 | 2 | 31 | |
| Niveau option | 1 | 97 | 132 | 156 | 13 | 9 | 6 | 45 | 229 |
| 2 | 84 | 103 | 123 | 5 | 5 | 12 | 42 | 187 | |
| 3 | 58 | 68 | 96 | 2 | 5 | 2 | 21 | 126 | |
| Ecole de cult. gén. | 1 | 61 | 281 | 256 | 12 | 18 | 39 | 17 | 342 |
| 2 | 21 | 141 | 121 | 6 | 5 | 15 | 15 | 162 | |
| 3 | 14 | 118 | 105 | 1 | 10 | 13 | 3 | 132 | |
| Ecole sup. com. | prép. | 46 | 51 | 69 | 4 | 5 | 14 | 5 | 97 |
| 1 | 99 | 200 | 245 | 14 | 7 | 21 | 12 | 299 | |
| 2 | 77 | 133 | 172 | 10 | 5 | 18 | 5 | 210 | |
| 3 | 72 | 126 | 168 | 10 | 4 | 11 | 5 | 198 | |
| 4 | 25 | 33 | 51 | 1 | — | 5 | 1 | 58 | |
| Ecole technique sup. | 913 | 29 | 574 | 28 | 121 | 65 | 154 | 942 | |
| Raccordement | 78 | 4 | 54 | 6 | 1 | 15 | 6 | 82 | |
| Archit., gén. civ. | 1 | 67 | 2 | 44 | 2 | 9 | 8 | 69 | |
| 2 | 77 | 10 | 59 | 2 | 17 | 3 | 6 | 87 | |
| 3 | 77 | 6 | 58 | 3 | 11 | 4 | 7 | 83 | |
| 4 | 67 | 2 | 45 | 1 | 9 | 6 | 8 | 69 | |
| Méca., élec., hor. | 1 | 172 | 4 | 110 | 7 | 20 | 13 | 26 | 176 |
| 2 | 143 | 1 | 74 | 6 | 24 | 8 | 32 | 144 | |
| 3 | 117 | — | 65 | 1 | 13 | 5 | 33 | 117 | |
| 4 | 115 | — | 65 | — | 17 | 5 | 28 | 115 | |
| Technicum horticole | 2 | 19 | 3 | 12 | — | 10 | — | — | 22 |
| TOTAL | 3 006 | 3 287 | 4 815 | 167 | 324 | 380 | 607 | 6 293 | |

SCOLARITÉ POST-OBLIGATOIRE:

APPRENTIS SELON LE SEXE, L'ORIGINE, LE TYPE D'ENSEIGNEMENT ET LE DEGRÉ, EN 1975/76

Situation au 31 décembre 1975

Unité: Nombre

| TYPE D'ENSEIGNEMENT | SEXE | | ORIGINE | | | | | TOTAL | |
|------------------------------------|---------|--------------|--------------|--------------|------------|------------|-------------|------------|--------------|
| | Garçons | Fillles | Suisse | Espagne | France | Italie | Autres pays | | |
| | 1 | 2 | 3 | 4 | 5 | 6 | 7 | | 8 |
| Ens. prof. plein temps | 836 | 252 | 810 | 36 | 119 | 73 | 50 | 1 088 | |
| Ateliers de préapprentissage | 68 | 25 | 45 | 14 | 6 | 25 | 3 | 93 | |
| Arts décoratifs | P | 26 | 39 | 46 | 4 | 5 | 6 | 4 | 65 |
| | 1 | 32 | 61 | 60 | 3 | 18 | 7 | 5 | 93 |
| | 2 | 30 | 45 | 44 | 2 | 21 | — | 8 | 75 |
| | 3 | 25 | 21 | 30 | 1 | 11 | 1 | 3 | 46 |
| | 4 | 11 | 13 | 12 | — | 6 | — | 6 | 24 |
| E. C. G. ⁽¹⁾ - Ateliers | 1 | — | 18 | 12 | 2 | — | 2 | 2 | 18 |
| | 2 | — | 4 | 2 | — | 2 | — | — | 4 |
| | 3 | — | 5 | 4 | — | 1 | — | — | 5 |
| Ecole d'horticulture | 1 | 51 | 7 | 45 | — | 10 | — | 3 | 58 |
| | 2 | 50 | 4 | 49 | — | 3 | 1 | 1 | 54 |
| | 3 | 44 | 3 | 38 | — | 7 | 1 | 1 | 47 |
| Ecoles de métiers | | 499 | 7 | 423 | 10 | 29 | 30 | 14 | 506 |
| Mécanique | 1 | 49 | — | 40 | 2 | 2 | 4 | 1 | 49 |
| | 2 | 51 | — | 42 | 1 | 4 | 2 | 2 | 51 |
| | 3 | 29 | — | 23 | 1 | 2 | 1 | 2 | 29 |
| | 4 | 44 | — | 33 | — | 4 | 3 | 4 | 44 |
| Horlogerie, électricité | 1 | 50 | 2 | 40 | 2 | 1 | 6 | 3 | 52 |
| | 2 | 52 | 1 | 44 | 3 | 3 | 3 | — | 53 |
| | 3 | 44 | — | 36 | 1 | 4 | 3 | — | 44 |
| | 4 | 31 | 1 | 32 | — | — | — | — | 32 |
| Métiers | 1 | 41 | 1 | 39 | — | 2 | 1 | — | 42 |
| | 2 | 44 | — | 39 | — | 2 | 3 | — | 44 |
| | 3 | 40 | 2 | 34 | — | 2 | 4 | — | 42 |
| | 4 | 24 | — | 21 | — | 3 | — | — | 24 |
| Ens. prof. en emploi | | 3 467 | 1 891 | 3 799 | 405 | 344 | 683 | 127 | 5 358 |
| C. P. C. ⁽²⁾ | 1 | 211 | 486 | 479 | 66 | 36 | 95 | 21 | 697 |
| | 2 | 177 | 393 | 396 | 43 | 42 | 72 | 17 | 570 |
| | 3 | 150 | 265 | 319 | 27 | 21 | 41 | 7 | 415 |
| E. C. G. ⁽¹⁾ | | | 227 | 222 | — | — | 1 | 4 | 227 |
| Apprenties de maison | 1 | — | 5 | 2 | — | — | 3 | — | 5 |
| Apprenties | 2 | — | 1 | — | — | — | 1 | — | 1 |
| | 3 | — | 1 | 1 | — | — | — | — | 1 |
| C. E. P. I. A. ⁽³⁾ | 1 | 843 | 206 | 673 | 109 | 56 | 184 | 27 | 1 049 |
| | 2 | 781 | 116 | 629 | 64 | 67 | 115 | 22 | 897 |
| | 3 | 599 | 105 | 487 | 46 | 72 | 87 | 12 | 704 |
| | 4 | 399 | 18 | 304 | 24 | 26 | 56 | 7 | 417 |
| E. P. I. A. ⁽⁴⁾ - Ext. | 1 | 109 | 23 | 96 | 11 | 9 | 12 | 4 | 132 |
| | 2 | 95 | 23 | 94 | 5 | 5 | 10 | 4 | 118 |
| | 3 | 70 | 17 | 67 | 7 | 7 | 5 | 1 | 87 |
| | 4 | 33 | 5 | 30 | 3 | 3 | 1 | 1 | 38 |
| TOTAL | | 4 303 | 2 143 | 4 609 | 441 | 463 | 756 | 177 | 6 446 |

(1) École de culture générale.

(2) Cours professionnels commerciaux.

(3) Centre d'enseignement professionnel pour l'industrie et l'artisanat.

(4) École professionnelle pour l'industrie et l'artisanat.

APPRENTIS (1), PAR BRANCHE ÉCONOMIQUE, DEPUIS 1968

Situation au 31 décembre

Unité : Nombre

| Branche économique | 1968 | 1969 | 1970 | 1971 | 1972 | 1973 | 1974 | 1975 |
|--|-------|-------|-------|-------|-------|-------|-------|-------|
| Production végétale et animale | | | | | | | | |
| horticulture | 153 | 148 | 155 | 165 | 162 | 209 | 231 | 296 |
| sylviculture | — | — | — | — | — | 7 | 5 | 7 |
| Professions de l'industrie et des arts et métiers | | | | | | | | |
| mines | — | — | — | — | — | — | — | — |
| alimentation, boissons | 87 | 73 | 65 | 46 | 46 | 39 | 65 | 95 |
| fabrication et finissage textiles | — | — | — | — | — | 1 | 1 | — |
| mise en œuvre textiles | 116 | 104 | 92 | 84 | 93 | 78 | 76 | 82 |
| ind. bois et liège | 141 | 123 | 122 | 133 | 138 | 205 | 249 | 270 |
| fabrication et mise en œuvre du papier | 10 | 8 | 7 | 8 | 9 | 8 | 9 | 14 |
| arts graphiques | 215 | 218 | 192 | 195 | 193 | 173 | 173 | 146 |
| fabrication et mise en œuvre du cuir | 12 | 13 | 13 | 11 | 17 | 14 | 18 | 21 |
| industrie chimique | — | — | 5 | 8 | 6 | 2 | 2 | 5 |
| fabrication et mise en œuvre matières synth. | — | — | — | — | 1 | 2 | — | 1 |
| travail de la pierre, terre, verre | 14 | 11 | 13 | 14 | 12 | 14 | 18 | 17 |
| industrie métallurgique et construction machines | 1 393 | 1 366 | 1 364 | 1 443 | 1 504 | 1 569 | 1 727 | 1 812 |
| industrie horlogère | 53 | 58 | 51 | 41 | 51 | 31 | 37 | 45 |
| bijouterie | 69 | 57 | 67 | 60 | 50 | 74 | 84 | 77 |
| bâtiment | 55 | 40 | 51 | 59 | 58 | 76 | 76 | 78 |
| professions en rapport avec la peinture | 131 | 116 | 127 | 132 | 141 | 150 | 164 | 167 |
| autres secteurs de prod. | 34 | 26 | 35 | 37 | 39 | 51 | 64 | 63 |
| Professions techniques | | | | | | | | |
| professions techniques auxiliaires | 429 | 425 | 458 | 509 | 463 | 546 | 508 | 503 |
| Organisation, administration, bureau et commerce | | | | | | | | |
| profession du bureau | 957 | 966 | 1 026 | 1 041 | 1 108 | 1 196 | 1 229 | 1 229 |
| profession de la vente | 344 | 323 | 296 | 299 | 320 | 336 | 359 | 475 |
| Transports | | | | | | | | |
| conducteurs moyens de transport | 2 | 7 | 8 | 9 | 8 | 12 | 15 | 12 |
| autres professions du transport | 24 | 27 | 30 | 36 | 39 | 36 | 38 | 45 |
| Hôtels, restaurants, économie domestique | | | | | | | | |
| hôtels, restaurants, économie domestique | 118 | 100 | 91 | 95 | 113 | 115 | 124 | 169 |
| Nettoyage, hygiène publique | | | | | | | | |
| nettoyage | 9 | 8 | 8 | 10 | 7 | 11 | 8 | 13 |
| soins corporels | 194 | 214 | 224 | 225 | 214 | 197 | 182 | 213 |
| Soins médicaux | 3 | 52 | 65 | 63 | 97 | 102 | 138 | 225 |
| Prof. scientifiques et artistiques | 182 | 176 | 169 | 166 | 235 | 151 | 161 | 155 |
| Autres professions | 188 | 204 | 198 | 201 | 160 | 180 | 198 | 248 |
| TOTAL | 4 933 | 4 863 | 4 932 | 5 090 | 5 284 | 5 585 | 5 959 | 6 483 |

(1) Apprentis en entreprises et en écoles.

DIPLOMES DE L'ENSEIGNEMENT SECONDAIRE, DEPUIS 1971

| Totaux annuels | Unité : Nombre | | | | | | | | | |
|--|----------------|--------------|--------------|--------------|--------------|--------------|--------------|--------------|--------------|--------------|
| | 1971 | | 1972 | | 1973 | | 1974 | | 1975 | |
| | Total | dont filles | Total | dont filles | Total | dont filles | Total | dont filles | Total | dont filles |
| Collège ⁽¹⁾ | 501 | 286 | 519 | 306 | 599 | 330 | 700 | 417 | 704 | 412 |
| Maturité classique | 61 | 22 | 58 | 35 | 63 | 27 | 39 | 25 | 41 | 17 |
| latine | 212 | 105 | 217 | 108 | 233 | 127 | 255 | 155 | 241 | 154 |
| moderne | 74 | 69 | 62 | 55 | 86 | 72 | 130 | 104 | 155 | 123 |
| scientifique | 91 | 38 | 114 | 43 | 150 | 44 | 183 | 55 | 192 | 57 |
| artistique | . | . | . | . | . | . | 12 | 9 | 21 | 9 |
| commerciale | 12 | 7 | 4 | 3 | 7 | 3 | 6 | — | 5 | 3 |
| diplôme de culture générale | 45 | 45 | 61 | 60 | 60 | 57 | 75 | 69 | 49 | 49 |
| Ecole supérieure de commerce | 479 | 284 | 517 | 290 | 540 | 271 | 594 | 340 | 666 | 427 |
| maturité commerciale | 30 | 16 | 20 | 5 | 38 | 11 | 49 | 27 | 48 | 25 |
| diplôme de commerce | 84 | 46 | 85 | 52 | 106 | 66 | 120 | 79 | 126 | 95 |
| certif. féd. capacité | 353 | 210 | 386 | 212 | 383 | 185 | 397 | 208 | 466 | 284 |
| certif. cant. fin d'apprentissage | 12 | 12 | 26 | 21 | 13 | 9 | 28 | 26 | 26 | 23 |
| Ecoles d'art | 41 | 23 | 62 | 31 | 53 | 35 | 54 | 36 | 49 | 30 |
| diplôme beaux-arts type A | 3 | 3 | 20 | 12 | 9 | 3 | 22 | 15 | 6 | 6 |
| diplôme beaux-arts type B | 6 | 4 | 9 | 6 | 9 | 8 | 2 | 2 | 7 | 6 |
| certif. féd. capacité | 32 | 16 | 33 | 13 | 35 | 24 | 30 | 19 | 36 | 18 |
| Centre d'enseignement technique | 277 | 8 | 258 | 6 | 293 | 39 | 228 | 3 | 230 | 2 |
| diplôme ing.-techn. | 148 | 3 | 121 | 2 | 150 | 3 | 112 | 3 | 122 | 1 |
| arch.-techn. | 35 | 2 | 22 | 3 | 34 | — | 20 | — | 17 | — |
| ing.-techn. du soir | 17 | — | 27 | — | 22 | — | 21 | — | 13 | 1 |
| certif. féd. capacité | 77 | 3 | 88 | 1 | 87 | 2 | 75 | — | 78 | — |
| Ecole de culture générale | 279 | 279 | 289 | 289 | 283 | 267 | 197 | 192 | 320 | 303 |
| diplôme de culture générale | 60 | 60 | 79 | 79 | 82 | 77 | — | — | 123 | 111 |
| certif. féd. capacité | 25 | 25 | 22 | 22 | 11 | 11 | 8 | 8 | 14 | 14 |
| certif. cant. fin d'apprentissage | 194 | 194 | 188 | 188 | 190 | 179 | 189 | 184 | 183 | 178 |
| Centre d'enseignement professionnel pour l'industrie et l'artisanat | 693 | 131 | 618 | 109 | 696 | 125 | 672 | 130 | 689 | 125 |
| certif. féd. capacité | 687 | 131 | 614 | 109 | 687 | 125 | 668 | 130 | 689 | 125 |
| certif. cant. fin d'apprentissage | 6 | — | 4 | — | 9 | — | 4 | — | — | — |
| Total enseignement public | 2 270 | 1 011 | 2 263 | 1 031 | 2 464 | 1 033 | 2 445 | 1 118 | 2 658 | 1 299 |
| Ecoles privées (maturités) | 42 | 6 | 29 | 11 | 45 | 13 | 36 | 7 | 25 | 1 |
| Total | 2 312 | 1 017 | 2 292 | 1 042 | 2 509 | 1 046 | 2 481 | 1 125 | 2 683 | 1 300 |

(1) Collège de Genève et collège du soir. Les diplômes de maturité fédérale décernés par le collège du soir (6 en 1971 et 3 en 1972) ne sont pas ventilés selon la section.

ÉTUDIANTS IMMATRICULÉS A L'UNIVERSITÉ, SELON LA NATIONALITÉ, DEPUIS 1968
SEMESTRE D'HIVER

| Situation au début du semestre | Unité : Nombre | | | | | | | |
|---|----------------|--------------|--------------|--------------|--------------|--------------|--------------|--------------|
| | 1968/69 | 1969/70 | 1970/71 | 1971/72 | 1972/73 | 1973/74 | 1974/75 | 1975/76 |
| Genevois | 1 384 | 1 523 | 1 625 | 1 726 | 1 740 | . | 2 010 | 2 083 |
| Confédérés | 1 846 | 2 012 | 2 264 | 2 392 | 2 442 | . | 2 710 | 2 841 |
| <i>dont cantons romands⁽¹⁾</i> | 919 | 1 007 | 1 136 | 1 205 | 1 173 | . | . | . |
| Total Suisses | 3 230 | 3 535 | 3 889 | 4 118 | 4 182 | 4 479 | 4 720 | 4 924 |
| Allemagne | 209 | 223 | 256 | 195 | 186 | 187 | 201 | 206 |
| Autriche | 14 | 17 | 17 | 22 | 24 | 29 | 20 | 18 |
| Belgique | 47 | 54 | 61 | 67 | 68 | 66 | 77 | 63 |
| Bulgarie | 6 | 9 | 7 | 8 | 7 | 7 | 8 | 7 |
| Danemark | 3 | 8 | 4 | 7 | 4 | 5 | 8 | 12 |
| Espagne | 47 | 42 | 59 | 64 | 79 | 88 | 97 | 94 |
| France | 450 | 475 | 563 | 601 | 591 | 565 | 549 | 551 |
| Grande-Bretagne | 68 | 66 | 84 | 74 | 83 | 85 | 90 | 100 |
| Grèce | 97 | 99 | 114 | 105 | 106 | 113 | 104 | 88 |
| Hongrie | 10 | 10 | 11 | 7 | 9 | 11 | 13 | 10 |
| Italie | 118 | 119 | 136 | 155 | 150 | 168 | 165 | 189 |
| Luxembourg | 8 | 8 | 11 | 9 | 8 | 9 | 8 | 8 |
| Norvège | 19 | 20 | 20 | 10 | 7 | 6 | 8 | 9 |
| Pays-Bas | 60 | 56 | 50 | 50 | 46 | 47 | 48 | 55 |
| Pologne | 12 | 13 | 18 | 16 | 20 | 26 | 27 | 26 |
| Portugal | 18 | 24 | 24 | 23 | 18 | 25 | 21 | 33 |
| Suède | 41 | 45 | 52 | 50 | 35 | 22 | 32 | 31 |
| Yougoslavie | 16 | 16 | 21 | 24 | 35 | 40 | 34 | 33 |
| Autres nations d'Europe | 42 | 58 | 63 | 62 | 60 | 102 | 97 | 90 |
| Canada | 36 | 52 | 43 | 51 | 54 | 70 | 65 | 59 |
| U.S.A. | 121 | 177 | 179 | 209 | 199 | 169 | 181 | 176 |
| Nations d'Amérique centrale | 26 | 35 | 38 | 49 | 35 | 36 | 37 | 44 |
| Nations d'Amérique du sud | 91 | 116 | 126 | 136 | 144 | 144 | 175 | 178 |
| Nations d'Afrique du nord | 84 | 79 | 101 | 94 | 90 | 109 | 107 | 112 |
| Nations d'Afrique centrale | 38 | 32 | 31 | 37 | 40 | 57 | 56 | 69 |
| Nations d'Afrique du sud ⁽²⁾ | 14 | 10 | 11 | 9 | 11 | 16 | 18 | 10 |
| Nations du Proche-Orient | 163 | 168 | 177 | 189 | 184 | 122 | 127 | 127 |
| Nations du Moyen-Orient | 10 | 12 | 19 | 23 | 28 | 25 | 27 | 24 |
| Nations d'Extrême-Orient | 161 | 177 | 193 | 218 | 183 | 157 | 163 | 133 |
| Nations d'Océanie | 5 | 7 | 7 | 5 | 7 | 6 | 9 | 8 |
| Sans nationalité | 21 | 23 | 23 | 16 | 11 | 19 | 21 | 22 |
| Inconnue | — | — | — | — | — | 1 | — | — |
| Total Etrangers | 2 055 | 2 250 | 2 519 | 2 585 | 2 522 | 2 532 | 2 593 | 2 585 |
| TOTAL | 5 285 | 5 785 | 6 408 | 6 703 | 6 704 | 7 011 | 7 313 | 7 509 |

(1) Fribourg, Neuchâtel, Valais, Vaud.

(2) Y compris la République malgache.

ÉTUDIANTS IMMATRICULÉS A L'UNIVERSITÉ, SELON LA FACULTÉ ET LE DIPLOME POURSUIVI,
DEPUIS 1970/71
Semestre d'hiver

| Situation au début du semestre | Unité : Nombre | | | | | |
|---|----------------|--------------|--------------|--------------|--------------|--------------|
| Faculté ou section | 1970/71 | 1971/72 | 1972/73 | 1973/74 | 1974/75 | 1975/76 |
| Sciences | 1 040 | 1 106 | 1 138 | 1 212 | 1 183 | 1 215 |
| Etudiants rattachés directement à la faculté | 144 | 130 | 127 | 118 | 108 | 128 |
| Section de mathématiques | 151 | 162 | 149 | 147 | 127 | 141 |
| Section de physique | 201 | 192 | 175 | 169 | 151 | 147 |
| Section de chimie | 193 | 233 | 253 | 275 | 272 | 270 |
| Section des sciences de la terre | 59 | 58 | 63 | 68 | 73 | 80 |
| Section de biologie | 193 | 225 | 249 | 285 | 284 | 277 |
| Section de pharmacie | 99 | 106 | 122 | 150 | 168 | 172 |
| Médecine | 1 091 | 1 155 | 1 174 | 1 218 | 1 204 | 1 201 |
| Section de médecine humaine | 848 | 899 | 911 | 951 | 954 | 976 |
| Section de médecine dentaire | 211 | 229 | 235 | 244 | 235 | 213 |
| Section de médecine vétérinaire | 4 | 5 | 7 | 5 | 5 | 8 |
| Section de biologie médicale | 28 | 22 | 21 | 18 | 10 | 4 |
| Lettres | 838 | 936 | 1 041 | 1 148 | 1 253 | 1 314 |
| Etudiants rattachés directement à la faculté ⁽¹⁾ | 51 | 31 | 62 | 88 | 99 | 103 |
| Section des sciences de l'antiquité | 51 | 46 | 40 | 53 | 65 | 64 |
| Section de langue et littérature françaises | 310 | 340 | 342 | 344 | 356 | 370 |
| Section de langue et littérature vivantes | 206 | 257 | 280 | 329 | 395 | 445 |
| Section de philosophie et linguistique | 58 | 61 | 77 | 73 | 72 | 75 |
| Section d'histoire | 162 | 201 | 240 | 261 | 266 | 257 |
| Sciences économiques et sociales | 903 | 958 | 968 | 956 | 981 | 1 041 |
| Etudiants rattachés directement à la faculté | 66 | 93 | 109 | 121 | 118 | 141 |
| Section des sciences économiques | 479 | 485 | 474 | 460 | 452 | 471 |
| Section des sciences sociales | 358 | 380 | 385 | 375 | 411 | 429 |
| Droit | 648 | 676 | 649 | 650 | 694 | 715 |
| Théologie | 64 | 49 | 53 | 55 | 44 | 49 |
| Ecole de traduction et d'interprétation | 560 | 483 | 399 | 347 | 330 | 321 |
| Ecole d'architecture | 128 | 114 | 112 | 141 | 150 | 134 |
| Ecole de psychologie et des sciences de l'éducation | 691 | 745 | 696 | 800 | 962 | 1 066 |
| Section de psychologie | 462 | 524 | 497 | 501 | 531 | 542 |
| Section de pédagogie | 229 | 221 | 199 | 299 | 431 | 524 |
| Ecole de langue et civilisation françaises | 125 | 139 | 132 | 124 | 144 | 136 |
| Institut d'éducation physique et de sport | 23 | 24 | 6 | 30 | 29 | 6 |
| Institut des hautes études internationales | 232 | 262 | 273 | 270 | 276 | 258 |
| Centre d'études industrielles | 32 | 30 | 26 | 25 | 28 | 27 |
| Centre d'études œcuméniques | 33 | 26 | 37 | 35 | 35 | 26 |
| TOTAL | 6 408 | 6 703 | 6 704 | 7 011 | 7 313 | 7 509 |

(1) Dont ceux de l'Ecole normale de dessin.

LICENCES ET DIPLOMES DÉCERNÉS SELON LA SUBDIVISION, DEPUIS 1970/71

| Totaux annuels | Unité : Nombre | | | | |
|--|----------------|------------|------------|------------|------------|
| | 1970/71 | 1971/72 | 1972/73 | 1973/74 | 1974/75 |
| Faculté des sciences | 119 | 107 | 108 | 130 | 142 |
| Diplômes communs à la faculté ou à 2 sections | 22 | 11 | 18 | 29 | 8 |
| Diplômes rattachés directement à la faculté | — | — | — | 1 | 1 |
| Section de mathématiques département d'astronomie | 13 | 19 | 19 | 20 | 18 |
| Section de physique | 24 | 17 | 22 | 19 | 28 |
| Section de chimie | 23 | 29 | 11 | 22 | 28 |
| Section des sciences de la terre | 6 | 1 | 9 | 10 | 19 |
| Section de biologie | 17 | 25 | 18 | 22 | 23 |
| Section de pharmacie | 14 | 5 | 11 | 7 | 17 |
| Faculté de médecine | 108 | 148 | 108 | 104 | 140 |
| Médecins | 81 | 104 | 85 | 86 | 96 |
| Médecins-dentistes | 26 | 41 | 22 | 18 | 42 |
| Biologie et chimie médicale | 1 | 3 | 1 | — | 2 |
| Faculté des lettres | 52 | 62 | 64 | 79 | 75 |
| Faculté des sciences économiques et sociales | 127 | 132 | 131 | 127 | 150 |
| Diplômes rattachés directement à la faculté | — | — | — | — | — |
| Section des sciences économiques: | | | | | |
| département d'économie commerciale et industrielle | 41 | 51 | 56 | 48 | 36 |
| département d'économie politique | 30 | 43 | 36 | 20 | 34 |
| département d'économétrie | — | — | — | 20 | 11 |
| Section des sciences sociales: | | | | | |
| diplômes directement rattachés à la section | 21 | 9 | — | — | — |
| département de sociologie | 5 | 9 | 10 | 9 | 17 |
| département de géographie | 15 | 6 | 5 | 7 | 25 |
| département d'histoire | — | — | 12 | 10 | 15 |
| département de science politique | 15 | 14 | 12 | 13 | 12 |
| Faculté de droit | 68 | 73 | 113 | 76 | 74 |
| Faculté de théologie | 5 | 11 | 5 | 3 | 10 |
| Faculté de psychologie et des sciences de l'éducation | 62 | 106 | 109 | 88 | 128 |
| Diplômes communs à la faculté ou à 2 sections | — | — | — | — | — |
| Section de psychologie | 47 | 83 | 100 | 78 | 109 |
| Section de pédagogie | 15 | 23 | 9 | 10 | 19 |
| Ecole d'architecture | 37 | 18 | 11 | 19 | 11 |
| Ecole de traduction et d'interprétation | 107 | 124 | 118 | 48 | 64 |
| Ecole de langue et de civilisation françaises | — | — | — | — | — |
| Total université | 685 | 781 | 767 | 674 | 794 |

DIPLOMES DÉCERNÉS SELON LA SUBDIVISION ET LE TYPE DE DIPLOME, EN 1974/75

| Totaux annuels | Unité : Nombre | | | | |
|--|----------------|------------|--------------------------------|------------|----------------------|
| | Licence | Diplôme | Certificat complé- mentaire | Doctorat | Diplôme non final |
| Faculté des sciences | 51 | 91 | 27 | 41 | — |
| Diplômes communs à la faculté ou à 2 sections | — | 8 | — | — | — |
| Diplômes rattachés directement à la faculté | — | 1 | 16 | 1 | — |
| Section de mathématiques | 13 | 5 | — | 2 | — |
| département d'astronomie | — | — | 2 | 1 | — |
| Section de physique | 13 | 15 | — | 6 | — |
| Section de chimie | 11 | 17 | — | 16 | — |
| Section des sciences de la terre | 13 | 6 | 1 | 3 | — |
| Section de biologie | 1 | 22 | 8 | 10 | — |
| Section de pharmacie | — | 17 | — | 2 | — |
| Faculté de médecine | 4 | 136 | 13 | 63 | — |
| Médecins | — | 96 | 10 | 53 | — |
| Médecins-dentistes | 2 | 40 | — | 8 | — |
| Biologie et chimie médicale | 2 | — | 3 | 2 | — |
| Faculté des lettres | 75 | — | 1 | 1 | — |
| Faculté des sciences économiques et sociales | 150 | — | 2 | 3 | — |
| Diplômes rattachés directement à la faculté | — | — | — | 3 | — |
| Section des sciences économiques: | | | | | |
| département d'économie commerciale et industrielle | 36 | — | — | — | — |
| département d'économie politique | 34 | — | — | — | — |
| département d'économétrie | 11 | — | 2 | — | — |
| Section des sciences sociales: | | | | | |
| diplômes directement rattachés à la section | — | — | — | — | — |
| département de sociologie | 17 | — | — | — | — |
| département de géographie | 25 | — | — | — | — |
| département d'histoire | 15 | — | — | — | — |
| département de science politique | 12 | — | — | — | — |
| Faculté de droit | 74 | — | 9 | 3 | — |
| Faculté de théologie | 10 | — | — | 1 | — |
| Faculté de psychologie et des sciences de l'éducation | 128 | — | 55 | 5 | 91 |
| Diplômes communs à la faculté ou à 2 sections | — | — | — | — | — |
| Section de psychologie | 109 | — | 49 | 5 | — |
| Section de pédagogie | 19 | — | 6 | — | 91 |
| Ecole d'architecture | — | 11 | 2 | — | — |
| Ecole de traduction et d'interprétation | — | 64 | 16 | — | — |
| Ecole de langue et de civilisation françaises | — | — | — | — | 47 |
| Total université | 492 | 302 | 125 | 117 | 138 |

EFFECTIFS DE L'ENSEIGNEMENT PUBLIC, DEPUIS 1965/66

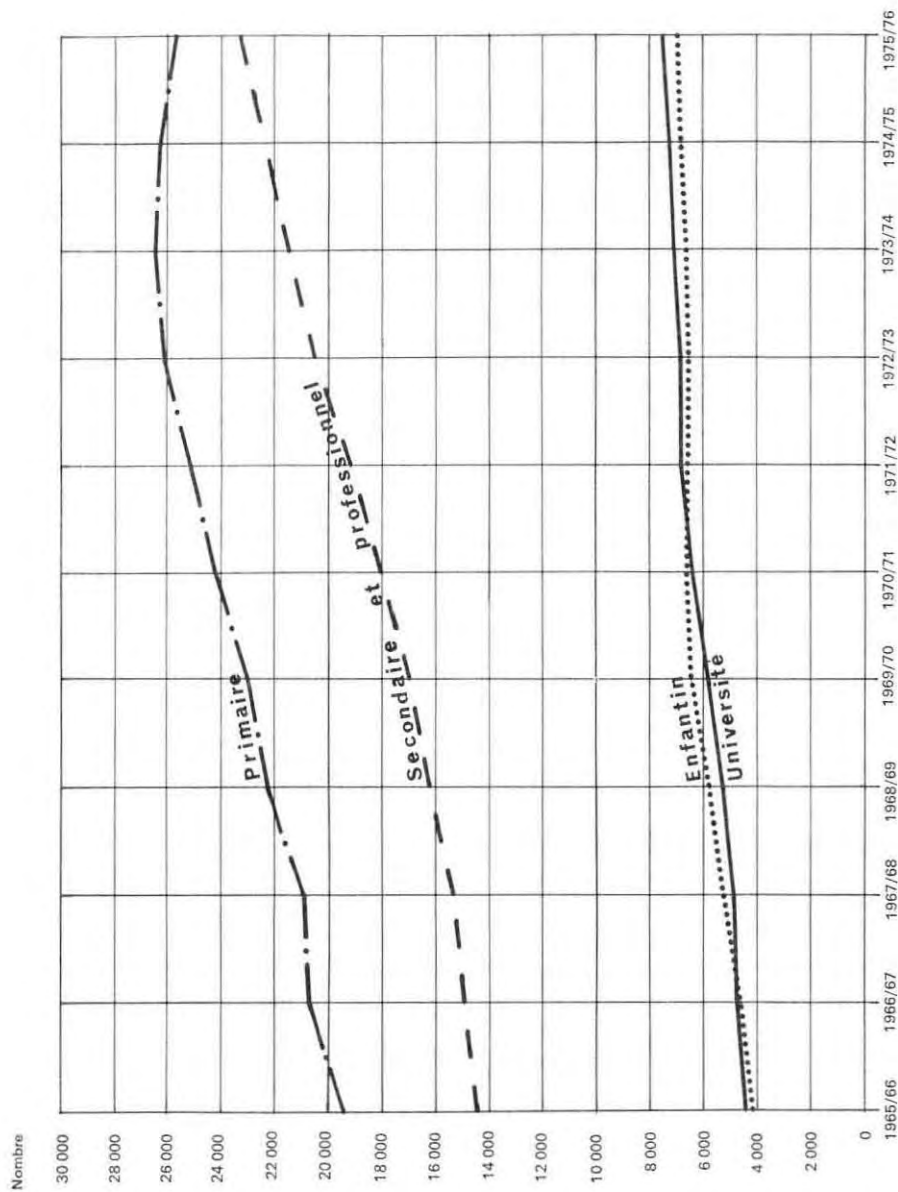

Santé publique

| | |
|---|-----|
| Causes de décès | 212 |
| Corps médical, personnel médical auxiliaire | 215 |
| Etablissements hospitaliers: | |
| Hôpital cantonal | 216 |
| Hôpital de gériatrie | 220 |
| Clinique psychiatrique de Bel-Air | 220 |
| Maison de Loëx | 222 |
| Maison des convalescents | 223 |

Aide sociale

| | |
|--|-----|
| Bureau central d'aide sociale, hospice général | 225 |
| Assistance médicale | 226 |
| Aide cantonale | 228 |

DÉCÈS, SELON LE SEXE ET LA CAUSE, DEPUIS 1971

Totaux annuels

Unité: Nombre

| CAUSE DE DÉCÈS | 1971 | | 1972 | | 1973 | | 1974 | |
|--|---------------|--------------|---------------|--------------|---------------|--------------|---------------|--------------|
| | Sexe masculin | Sexe féminin | Sexe masculin | Sexe féminin | Sexe masculin | Sexe féminin | Sexe masculin | Sexe féminin |
| Maladies infectieuses et parasitaires | | | | | | | | |
| Choléra | — | — | — | — | — | — | — | — |
| Fièvre typhoïde | — | — | — | — | — | — | 1 | — |
| Dysenterie bacillaire et amibiase | — | — | — | — | — | — | — | — |
| Entérites et autres maladies diarrhéiques | 1 | 1 | 1 | 1 | — | 1 | 1 | 1 |
| Tuberculose de l'appareil respiratoire | 10 | 1 | 8 | 5 | 9 | 5 | 9 | 8 |
| Autres formes de tuberculose | 2 | 1 | 3 | 3 | 1 | 3 | 3 | 4 |
| Peste | — | — | — | — | — | — | — | — |
| Diphthérie | — | — | — | — | — | — | — | — |
| Coqueluche | — | — | — | — | — | — | — | — |
| Angine à streptocoques et scarlatine | — | — | — | — | — | — | — | — |
| Infections à méningocoques | — | 1 | 2 | — | — | — | — | — |
| Poliomyélite aiguë | — | — | — | — | — | — | — | — |
| Variole | — | — | — | — | — | — | — | — |
| Rougeole | — | — | — | — | — | — | — | 1 |
| Typhus et autres rickettsioses | — | — | — | — | — | — | — | — |
| Paludisme | — | — | — | — | — | — | — | — |
| Syphilis | 1 | 4 | 1 | 2 | 1 | 1 | 1 | — |
| Autres maladies infectieuses et parasitaires | 2 | 10 | 6 | 6 | 5 | 9 | 9 | 14 |
| Tumeurs | | | | | | | | |
| Tumeurs malignes, y compris les tumeurs des tissus lymphatiques et hématopoïétiques | 418 | 325 | 381 | 345 | 459 | 361 | 404 | 340 |
| Tumeurs bénignes et tumeurs de nature non précisée | 3 | 9 | 5 | 9 | 4 | 9 | 7 | 5 |
| Troubles du métabolisme, de la sécrétion interne et autres maladies générales | | | | | | | | |
| Diabète sucré | 27 | 51 | 32 | 41 | 33 | 60 | 31 | 40 |
| Avitaminoses et autres états de carence | — | 1 | 1 | 2 | — | 1 | — | — |
| Maladies du sang et des organes hématopoïétiques | | | | | | | | |
| | — | 2 | 4 | 5 | 2 | 9 | 4 | — |
| Maladies du système nerveux et des organes des sens | | | | | | | | |
| Méningite | 4 | — | 1 | 4 | 2 | 3 | — | 1 |
| Maladies de l'appareil circulatoire | | | | | | | | |
| Rhumatisme articulaire aigu | 1 | 2 | — | — | 2 | — | — | 1 |
| Cardiopathies rhumatismales chroniques | 2 | 2 | — | 2 | 3 | 1 | 6 | 3 |
| Maladies hypertensives | 7 | 22 | 9 | 22 | 10 | 21 | 27 | 19 |
| Maladies ischémiques du cœur (infarctus, etc.) | 201 | 150 | 190 | 155 | 200 | 145 | 200 | 145 |
| Autres formes de cardiopathies | 127 | 182 | 114 | 196 | 145 | 192 | 156 | 204 |
| Maladies cérébro-vasculaires | 99 | 184 | 78 | 129 | 84 | 136 | 117 | 155 |

DÉCES, SELON LE SEXE ET LA CAUSE, DEPUIS 1971

(Suite)

Totaux annuels

Unité : Nombre

| CAUSE DE DÉCES | 1971 | | 1972 | | 1973 | | 1974 | |
|--|---------------|--------------|---------------|--------------|---------------|--------------|---------------|--------------|
| | Sexe masculin | Sexe féminin | Sexe masculin | Sexe féminin | Sexe masculin | Sexe féminin | Sexe masculin | Sexe féminin |
| Maladies de l'appareil respiratoire | | | | | | | | |
| Grippe | 5 | 1 | 5 | 4 | 5 | 4 | 4 | 13 |
| Pneumonie | 52 | 62 | 43 | 52 | 41 | 42 | 41 | 63 |
| Bronchite, emphysème et asthme | 36 | 15 | 55 | 15 | 45 | 20 | 35 | 17 |
| Maladies de l'appareil digestif | | | | | | | | |
| Ulcère de l'estomac et du duodénum | 7 | 4 | 14 | 14 | 11 | 8 | 11 | 10 |
| Appendicite | 1 | - | 2 | 3 | 1 | 2 | 1 | 2 |
| Occlusion intestinale et hernie | 4 | 9 | 2 | 8 | 6 | 6 | 5 | 9 |
| Cirrhose du foie | 52 | 19 | 40 | 20 | 36 | 26 | 48 | 24 |
| Maladies de l'appareil uro-génital | | | | | | | | |
| Néphrite et néphrose | 1 | 2 | 3 | 4 | 6 | - | 2 | 1 |
| Hypertrophie de la prostate | 12 | . | 11 | . | 10 | . | 8 | . |
| Complications de la grossesse, des couches et suites de couches | | | | | | | | |
| Avortements | . | - | . | - | . | - | . | - |
| Autres causes | . | 1 | . | 1 | . | 2 | . | - |
| Malformations congénitales | 13 | 9 | 10 | 13 | 14 | 15 | 10 | 12 |
| Mortalité périnatale | | | | | | | | |
| Lésions obstétricales, accouchements dystociques et autres états anoxémiques et hypoxémiques | 17 | 4 | 3 | 2 | 10 | 7 | 10 | 3 |
| Autres causes | 7 | 5 | 8 | 4 | 7 | 6 | 4 | 8 |
| Symptômes et états morbides mal définis | 76 | 78 | 70 | 69 | 66 | 72 | 54 | 58 |
| Toutes autres maladies | 153 | 193 | 149 | 176 | 133 | 191 | 142 | 199 |
| Morts violentes | | | | | | | | |
| Accidents de véhicule à moteur | 34 | 16 | 49 | 17 | 38 | 16 | 43 | 19 |
| Tous autres accidents | 33 | 56 | 39 | 53 | 51 | 47 | 46 | 59 |
| Suicides | 32 | 28 | 52 | 27 | 46 | 15 | 41 | 34 |
| Toutes autres causes extérieures | 4 | 4 | 2 | 3 | 4 | 1 | 7 | 2 |
| TOTAL | 1 444 | 1 454 | 1 393 | 1 412 | 1 490 | 1 437 | 1 488 | 1 474 |

DÉCES, SELON LE SEXE ET LA CAUSE, EN 1974

Totaux annuels

Unité : Nombre

| CAUSE DE DÉCES | Sexe masculin | Sexe féminin | CAUSE DE DÉCES | Sexe masculin | Sexe féminin |
|--|---------------|--------------|--|---------------|--------------|
| | 1 | 2 | | 1 | 2 |
| Maladies infectieuses et parasitaires | | | Maladies de l'appareil respiratoire | | |
| Choléra | — | — | Grippe | 1 | 3 |
| Fièvre typhoïde | 1 | — | Pneumonie | 19 | 22 |
| Dysenterie bacillaire et amibiase | — | — | Bronchite, emphysème et asthme | 20 | 12 |
| Entérites et autres maladies diarrhéiques | 1 | — | Maladies de l'appareil digestif | | |
| Tuberculose de l'appareil respiratoire | 5 | 1 | Ulcère de l'estomac et du duodénum | 3 | 5 |
| Autres formes de tuberculose | 2 | 3 | Appendicite | 1 | 1 |
| Peste | — | — | Occlusion intestinale et hernie | 4 | 4 |
| Diphthérie | — | — | Cirrhose du foie | 36 | 19 |
| Coqueluche | — | — | Maladies de l'appareil uro-génital | | |
| Angine à streptocoques et scarlatine | — | — | Néphrite et néphrose | — | 1 |
| Infections à méningocoques | — | — | Hypertrophie de la prostate | 5 | — |
| Polionomyélite aiguë | — | — | Complications de la grossesse, des couches et suites de couches | | |
| Variole | — | — | Avortements | — | — |
| Rougeole | — | — | Autres causes | — | — |
| Typhus et autres rickettsioses | — | — | Malformations congénitales | 4 | 3 |
| Paludisme | — | — | Mortalité périnatale | | |
| Syphilis | 1 | — | Lésions obstétricales, accouchements dystociques et autres états anoxémiques et hypoxémiques | 5 | 2 |
| Autres maladies infectieuses et parasitaires | 2 | 6 | Autres causes | 1 | 4 |
| Tumeurs | | | Symptômes et états morbides mal définis | 33 | 36 |
| Tumeurs malignes, y compris les tumeurs des tissus lymphatiques et hémato-poïétiques | 238 | 213 | Toutes autres maladies | 79 | 94 |
| Tumeurs bénignes et tumeurs de nature non précisée | 5 | 2 | Morts violentes | | |
| Troubles du métabolisme, de la sécrétion interne et autres maladies générales | | | Accidents de véhicule à moteur | 20 | 6 |
| Diabète sucré | 13 | 24 | Tous autres accidents | 20 | 28 |
| Avitaminoses et autres états de carence | — | — | Suicides | 29 | 23 |
| Maladies du sang et des organes hématopoïétiques | 3 | — | Toutes autres causes extérieures | 2 | 2 |
| Maladies du système nerveux et des organes des sens | | | TOTAL | 836 | 777 |
| Méningite | — | 1 | | | |
| Maladies de l'appareil circulatoire | | | | | |
| Rhumatisme articulaire aigu | — | — | | | |
| Cardiopathies rhumatismales chroniques | 3 | 1 | | | |
| Maladies hypertensives | 14 | 10 | | | |
| Maladies ischémiques du cœur (infarctus, etc.) | 119 | 70 | | | |
| Autres formes de cardiopathies | 84 | 104 | | | |
| Maladies cérébro-vasculaires | 63 | 77 | | | |

CORPS MÉDICAL ET PERSONNEL MÉDICAL AUXILIAIRE (1), DEPUIS 1968

Situation au 31 décembre

| | 1968 | 1969 | 1970 | 1971 | 1972 | 1973 | 1974 | 1975 |
|---|-------|-------|-------|-------|-------|-------|-------|-------|
| Chiropraticiens | 9 | 10 | 11 | 11 | 11 | 13 | 14 | 17 |
| Infirmiers et infirmières | 868 | 916 | 973 | 1 026 | 1 093 | 1 111 | 1 196 | 1 220 |
| Masseurs | 150 | 165 | 157 | 166 | 187 | 173 | 186 | 210 |
| Médecins | 505 | 510 | 538 | 555 | 579 | 598 | 630 | 676 |
| Praticiens en physiothérapie | 85 | 89 | 95 | 101 | 112 | 123 | 132 | 147 |
| Sages-femmes | 64 | 57 | 69 | 73 | 75 | 69 | 78 | 76 |
| Assistants en médecine dentaire | 12 | 18 | 22 | 28 | 35 | 32 | 35 | 33 |
| Hygiénistes dentaires | 3 | 4 | 3 | 6 | 11 | 16 | 20 | 20 |
| Médecins-dentistes | 252 | 262 | 272 | 278 | 290 | 295 | 300 | 322 |
| Médecins-vétérinaires | 13 | 13 | 12 | 11 | 14 | 16 | 16 | 17 |
| Assistants-pharmaciens | 193 | 199 | 214 | 207 | 212 | 218 | 228 | 247 |
| Droguistes | 99 | 102 | 101 | 102 | 103 | 102 | 100 | 106 |
| Pharmaciens | 162 | 167 | 171 | 179 | 186 | 180 | 190 | 202 |
| Préparateurs en pharmacie | 22 | 30 | 33 | 37 | 43 | 48 | 53 | 54 |
| Opticiens-lunetiers | . | 62 | 81 | 80 | 85 | 89 | 93 | 101 |
| Pharmacies | 107 | 112 | 109 | 110 | 113 | 115 | 115 | 116 |
| Nombre d'habitants par praticien | | | | | | | | |
| Médecin | 618 | 626 | 604 | 591 | 571 | 557 | 532 | 497 |
| Médecin-dentiste | 1 239 | 1 218 | 1 194 | 1 180 | 1 140 | 1 129 | 1 117 | 1 044 |
| Nombre de praticiens pour mille habitants | | | | | | | | |
| Médecins | 1,62 | 1,60 | 1,66 | 1,69 | 1,75 | 1,80 | 1,88 | 2,01 |
| Médecins-dentistes | 0,81 | 0,82 | 0,84 | 0,85 | 0,88 | 0,89 | 0,90 | 0,96 |

(1) Praticiens inscrits dans les registres professionnels et effectivement domiciliés dans le canton.

HOPITAL CANTONAL: MALADES HOSPITALISÉS ET JOURNÉES
D'HOSPITALISATION, PAR CLINIQUE, DEPUIS 1965

Totaux annuels

| | Médecine | Chirurgie | Dermato- logie | Oto-rhino- laryngo- logie | Obstéri- que, gy- nécologie | Ophthalmo- logie | Pédiatrie | Neurologie | Beau-Séjour | Division pens. (1) | TOTAL |
|---|----------|-----------|-------------------|---------------------------------|-----------------------------------|---------------------|-----------|------------|-------------|--------------------------|--------|
| | 1 | 2 | 3 | 4 | 5 | 6 | 7 | 8 | 9 | 10 | 11 |
| MALADES HOSPITALISÉS ⁽²⁾ | | | | | | | | | | | |
| 1965 | 6 474 | 6 103 | 896 | 1 171 | 6 022 | 1 333 | 2 821 | 758 | 1 189 | | 24 515 |
| 1966 | 6 512 | 6 138 | 845 | 1 175 | 6 375 | 1 315 | 2 978 | 703 | 913 | 771 | 26 217 |
| 1967 | 6 800 | 6 333 | 851 | 1 424 | 6 305 | 1 180 | 2 978 | 749 | 1 358 | 1 665 | 27 541 |
| 1968 | 7 076 | 7 041 | 852 | 1 500 | 6 403 | 1 209 | 3 146 | 987 | 1 732 | 1 781 | 28 959 |
| 1969 | 7 497 | 7 716 | 780 | 1 563 | 6 291 | 1 300 | 3 379 | 943 | 1 823 | 1 922 | 30 319 |
| 1970 | 7 445 | 8 150 | 729 | 1 689 | 6 418 | 1 443 | 2 991 | 984 | 1 838 | 2 087 | 30 448 |
| 1971 | 7 076 | 8 299 | 775 | 1 785 | 6 841 | 1 509 | 3 343 | 957 | 1 850 | 2 100 | 31 460 |
| 1972 | 6 776 | 8 327 | 769 | 1 807 | 6 869 | 1 487 | 3 198 | 816 | 2 009 | 2 267 | 31 027 |
| 1973 | 6 813 | 8 102 | 810 | 1 770 | 6 799 | 1 504 | 3 042 | 786 | 2 020 | 2 282 | 30 885 |
| 1974 | 6 884 | 8 148 | 799 | 1 770 | 6 532 | 1 473 | 3 008 | 858 | 2 119 | 2 108 | 30 551 |
| 1975 | 6 733 | 7 799 | 691 | 1 662 | 6 317 | 1 378 | 2 855 | 827 | 2 212 | 2 032 | 29 700 |
| 1976 | | | | | | | | | | | |
| 1977 | | | | | | | | | | | |
| 1978 | | | | | | | | | | | |
| 1979 | | | | | | | | | | | |
| JOURNÉES D'HOSPITALISATION (en milliers) | | | | | | | | | | | |
| 1965 | 125,3 | 116,6 | 23,2 | 16,3 | 65,1 | 18,7 | 44,2 | 17,7 | 78,9 | | 506,0 |
| 1966 ⁽³⁾ | 125,7 | 122,9 | 26,5 | 16,2 | 73,8 | 21,1 | 47,8 | 16,4 | 81,7 | 14,2 | 542,6 |
| 1967 ⁽³⁾ | 121,0 | 122,1 | 25,3 | 16,8 | 75,5 | 15,7 | 44,7 | 16,1 | 86,5 | 23,4 | 541,1 |
| 1968 | 117,6 | 127,7 | 22,3 | 16,4 | 72,1 | 16,2 | 47,1 | 18,0 | 94,8 | 24,2 | 556,4 |
| 1969 | 122,4 | 140,5 | 20,5 | 15,4 | 72,9 | 15,7 | 44,8 | 16,1 | 105,2 | 26,3 | 579,8 |
| 1970 | 118,4 | 138,7 | 20,8 | 16,9 | 71,8 | 16,3 | 41,4 | 12,7 | 105,9 | 27,6 | 570,5 |
| 1971 | 117,4 | 139,0 | 21,0 | 16,8 | 72,8 | 16,6 | 41,1 | 13,2 | 98,0 | 26,6 | 562,5 |
| 1972 | 106,7 | 130,6 | 18,6 | 16,2 | 70,6 | 16,0 | 37,7 | 12,1 | 93,8 | 26,3 | 528,6 |
| 1973 | 103,4 | 129,6 | 19,6 | 16,1 | 67,8 | 15,9 | 34,5 | 12,3 | 88,8 | 25,6 | 513,6 |
| 1974 | 98,2 | 125,0 | 17,9 | 15,8 | 60,2 | 14,8 | 33,9 | 12,3 | 87,4 | 24,1 | 489,6 |
| 1975 | 87,9 | 123,1 | 16,2 | 13,6 | 56,7 | 14,3 | 30,5 | 12,8 | 81,5 | 23,9 | 460,5 |
| 1976 | | | | | | | | | | | |
| 1977 | | | | | | | | | | | |
| 1978 | | | | | | | | | | | |
| 1979 | | | | | | | | | | | |

(1) Première et deuxième classes de diverses cliniques (depuis juin 1966).

(2) Les malades ayant été hospitalisés successivement dans deux ou plusieurs cliniques (transferts internes) ne sont comptés qu'une fois dans la colonne « Total ».

(3) En 1966 et 1967, la journée d'hospitalisation où a lieu un transfert interne est comptée dans chacune des cliniques en cause. Ces journées sont comptées une seule fois dans la colonne « Total ».

HOPITAL CANTONAL : NOMBRE MOYEN DE MALADES ET DURÉE MOYENNE DE SÉJOUR,
PAR CLINIQUE, DEPUIS 1965

Chiffres annuels

Unité: Nombre

| | Médecine | Chirurgie | Dermato- logie | Oto-rhino- laryngo- logie | Obstétrique gynécologie | Ophthalmo- logie | Pédiatrie | Neurologie | Beau- séjour | Division pens. (1) | TOTAL |
|------|--|-----------|-------------------|---------------------------------|----------------------------|---------------------|-----------|------------|-----------------|--------------------------|-------|
| | 1 | 2 | 4 | 5 | 6 | 7 | 8 | 9 | 10 | 11 | 12 |
| | NOMBRE MOYEN DE MALADES ⁽²⁾ | | | | | | | | | | |
| 1965 | 343 | 320 | 63 | 45 | 178 | 51 | 121 | 49 | 216 | . | 1 386 |
| 1966 | 344 | 336 | 73 | 44 | 202 | 58 | 131 | 45 | 224 | 39 | 1 486 |
| 1967 | 331 | 335 | 69 | 46 | 207 | 43 | 122 | 44 | 237 | 64 | 1 498 |
| 1968 | 321 | 349 | 61 | 45 | 197 | 44 | 129 | 49 | 259 | 66 | 1 520 |
| 1969 | 335 | 386 | 56 | 42 | 200 | 43 | 123 | 44 | 288 | 72 | 1 588 |
| 1970 | 324 | 380 | 57 | 46 | 197 | 45 | 113 | 35 | 290 | 76 | 1 563 |
| 1971 | 322 | 381 | 57 | 46 | 198 | 46 | 113 | 36 | 268 | 74 | 1 541 |
| 1972 | 292 | 356 | 51 | 44 | 193 | 44 | 103 | 33 | 256 | 72 | 1 444 |
| 1973 | 283 | 355 | 54 | 44 | 186 | 44 | 95 | 34 | 243 | 70 | 1 407 |
| 1974 | 268 | 342 | 49 | 43 | 165 | 41 | 93 | 34 | 240 | 66 | 1 341 |
| 1975 | 241 | 337 | 44 | 37 | 156 | 39 | 84 | 35 | 223 | 65 | 1 261 |
| 1976 | | | | | | | | | | | |
| 1977 | | | | | | | | | | | |
| 1978 | | | | | | | | | | | |
| 1979 | | | | | | | | | | | |
| | DURÉE MOYENNE DE SÉJOUR ⁽³⁾ | | | | | | | | | | |
| 1965 | 19 | 19 | 26 | 14 | 11 | 14 | 16 | 23 | 66 | . | 21 |
| 1966 | 19 | 20 | 31 | 14 | 12 | 16 | 16 | 23 | 90 | 18 | 21 |
| 1967 | 18 | 19 | 30 | 12 | 12 | 13 | 15 | 22 | 64 | 14 | 20 |
| 1968 | 17 | 19 | 26 | 11 | 11 | 13 | 15 | 18 | 55 | 14 | 19 |
| 1969 | 16 | 18 | 26 | 10 | 12 | 12 | 13 | 17 | 58 | 14 | 19 |
| 1970 | 16 | 17 | 29 | 10 | 11 | 11 | 14 | 13 | 58 | 13 | 19 |
| 1971 | 17 | 17 | 27 | 9 | 11 | 11 | 12 | 14 | 53 | 13 | 18 |
| 1972 | 16 | 16 | 24 | 9 | 10 | 11 | 12 | 15 | 47 | 12 | 17 |
| 1973 | 15 | 16 | 24 | 9 | 10 | 11 | 11 | 16 | 44 | 11 | 17 |
| 1974 | 14 | 15 | 22 | 9 | 9 | 10 | 11 | 14 | 41 | 11 | 16 |
| 1975 | 13 | 20 | 24 | 8 | 9 | 10 | 11 | 15 | 37 | 10 | 16 |
| 1976 | | | | | | | | | | | |
| 1977 | | | | | | | | | | | |
| 1978 | | | | | | | | | | | |
| 1979 | | | | | | | | | | | |

(1) Première et deuxième classes des diverses policliniques (ouvert en juin 1966).

(2) Nombre de journées d'hospitalisation/365 (366) jours.

(3) Nombre de journées d'hospitalisation/Nombre de personnes hospitalisées.

HOPITAL CANTONAL : NOMBRE DE LITS ET TAUX D'OCCUPATION
DES LITS, PAR CLINIQUE DEPUIS 1965

Chiffres annuels

| | Médecine | Chirurgie | Dermatologie | Oto-rhino-laryngologie | Obstétrique, gynécologie | Ophthalmologie | Pédiatrie | Neurologie | Beau-Séjour | Division pens. (1) | TOTAL |
|----------------------------|----------|-----------|--------------|------------------------|--------------------------|----------------|-----------|------------|-------------|--------------------|-------|
| | 1 | 2 | 3 | 4 | 5 | 6 | 7 | 8 | 9 | 10 | 11 |
| (2) | | | | | | | | | | | |
| NOMBRE DE LITS (au 31.12) | | | | | | | | | | | |
| 1965 | 410 | 365 | 85 | 59 | 287 | 83 | 180 | 57 | 288 | . | 1 814 |
| 1966 | 372 | 356 | 80 | 59 | 287 | 83 | 180 | 52 | 352 | 102 | 1 923 |
| 1967 | 388 | 351 | 60 | 62 | 287 | 83 | 180 | 52 | 352 | 110 | 1 947 |
| 1968 | 388 | 362 | 60 | 62 | 287 | 77 | 180 | 40 | 332 | 109 | 1 976 |
| 1969 | 388 | 370 | 60 | 62 | 287 | 77 | 180 | 40 | 352 | 140 | 1 976 |
| 1970 | 388 | 370 | 60 | 62 | 287 | 63 | 178 | 40 | 352 | 140 | 1 960 |
| 1971 | 388 | 386 | 60 | 62 | 287 | 63 | 178 | 40 | 352 | 140 | 1 956 |
| 1972 | 388 | 386 | 60 | 62 | 287 | 63 | 178 | 40 | 352 | 140 | 1 956 |
| 1973 | 388 | 386 | 60 | 62 | 287 | 63 | 178 | 40 | 352 | 140 | 1 956 |
| 1974 | 388 | 386 | 60 | 62 | 271 | 63 | 162 | 40 | 348 | 140 | 1 920 |
| 1975 | 388 | 386 | 60 | 62 | 271 | 63 | 162 | 40 | 348 | 140 | 1 920 |
| 1976 | | | | | | | | | | | |
| 1977 | | | | | | | | | | | |
| 1978 | | | | | | | | | | | |
| 1979 | | | | | | | | | | | |
| (3) | | | | | | | | | | | |
| TAUX D'OCCUPATION DES LITS | | | | | | | | | | | |
| 1965 | 83,7 | 88,2 | 74,7 | 75,8 | 74,7 | 61,9 | 67,2 | 85,1 | 75,0 | . | 78,6 |
| 1966 | 88,1 | 93,4 | 88,0 | 75,4 | 70,5 | 69,7 | 72,7 | 82,2 | 70,0 | 76,2 | 79,6 |
| 1967 | 86,3 | 95,0 | 84,6 | 74,2 | 72,1 | 51,7 | 68,0 | 85,1 | 67,3 | 59,4 | 77,1 |
| 1968 | 82,7 | 96,4 | 101,5 | 72,3 | 68,6 | 55,2 | 71,4 | 107,1 | 75,7 | 61,2 | 77,2 |
| 1969 | 86,6 | 103,4 | 93,3 | 67,7 | 69,8 | 55,8 | 68,3 | 110,0 | 81,8 | 62,4 | 80,4 |
| 1970 | 83,6 | 102,8 | 95,0 | 74,6 | 68,6 | 71,0 | 63,8 | 87,0 | 82,4 | 54,1 | 79,7 |
| 1971 | 82,9 | 100,7 | 95,0 | 74,2 | 69,0 | 73,0 | 63,5 | 90,0 | 76,1 | 52,2 | 78,8 |
| 1972 | 75,1 | 92,4 | 84,9 | 71,3 | 67,2 | 69,3 | 57,9 | 82,4 | 72,8 | 59,4 | 73,8 |
| 1973 | 73,0 | 92,0 | 89,7 | 71,1 | 64,8 | 69,3 | 53,1 | 84,3 | 69,1 | 54,8 | 71,9 |
| 1974 | 69,3 | 88,7 | 81,7 | 69,4 | 60,9 | 63,5 | 56,8 | 82,5 | 60,3 | 54,6 | 69,8 |
| 1975 | 62,1 | 89,3 | 73,3 | 59,7 | 57,6 | 61,9 | 51,9 | 87,5 | 64,1 | 46,8 | 65,7 |
| 1976 | | | | | | | | | | | |
| 1977 | | | | | | | | | | | |
| 1978 | | | | | | | | | | | |
| 1979 | | | | | | | | | | | |

(1) Première et deuxième classes des diverses polycliniques (ouvert en juin 1966).

(2) Y compris lits d'appoint.

(3) Journées d'hospitalisation/Nombre moyen de lits X 365 (366) jours.

CHARGES DE L'HOPITAL CANTONAL, SELON LEUR NATURE, DEPUIS 1973

| Chiffres annuels | Unité: Franc | | |
|--|--------------------|--------------------|--------------------|
| | 1973 | 1974 | 1975 |
| CHARGES | | | |
| Dépenses pour le personnel | 113 538 726 | 138 223 917 | 153 165 528 |
| Matériel médical d'exploitation | 12 138 769 | 12 437 738 | 13 575 190 |
| Produits alimentaires | 6 019 553 | 6 070 094 | 6 608 663 |
| Frais des services généraux, travaux et amortissements des dépenses ordinaires | 13 508 445 | 16 712 315 | 17 451 833 |
| Total des charges | 145 205 493 | 173 444 064 | 190 801 214 |
| PRODUITS | | | |
| Taxes d'hospitalisation | 34 577 252 | 34 882 719 | 33 830 773 |
| Autres prestations | 7 649 437 | 8 372 352 | 9 566 002 |
| Subventions et allocations | 104 524 258 | 120 053 187 | 149 891 306 |
| Charges et produits extraordinaires | 485 394 | 425 884 | 395 232 |
| Total des produits | 147 236 341 | 163 734 142 | 193 683 313 |
| Résultat d'exploitation | 2 030 848 | —9 709 922 | 2 882 099 |
| Clinique d'altitude de Montana: | | | |
| Charges | 1 041 553 | 1 199 597 | 1 459 283 |
| Subvention | 900 000 | 1 095 000 | 1 336 000 |
| Net | —141 553 | —104 597 | —123 283 |
| Amortissements des travaux et dépenses extraordinaires | | | |
| Crédits extraordinaires | 7 240 280 | 8 062 382 | 7 069 606 |
| Net | —1 889 295 | 428 638 | —2 758 816 |
| Résultat net | — | —9 385 881 | — |

MOUVEMENT DES MALADES A L'HOPITAL DE GÉRIATRIE, DEPUIS 1971

| | Malades hospitalisés | | | | | Journées d'hospitalisation | Lits au 31.12. | Taux d'occupation (1) |
|------|----------------------|---------|-----------------|---------|-------|----------------------------|----------------|-----------------------|
| | Présents au 1.1. | Entrées | Malades soignés | Sorties | Décès | | | |
| 1971 | — | 89 | 89 | 28 | 5 | 2 665 | 62 | . |
| 1972 | 56 | 801 | 857 | 617 | 101 | 36 539 | 160 | . |
| 1973 | 139 | 1 147 | 1 286 | 959 | 166 | 62 761 | 190 | . |
| 1974 | 166 | 1 209 | 1 375 | 965 | 208 | 68 738 | 240 | . |
| 1975 | 202 | 1 410 | 1 612 | 1 101 | 272 | 87 754 | 288 | 83,5 |
| 1976 | | | | | | | | |
| 1977 | | | | | | | | |
| 1978 | | | | | | | | |
| 1979 | | | | | | | | |

(1) Le taux d'occupation n'a pas été calculé de 1971 à 1974, années d'ouverture progressive des unités

MOUVEMENT DES MALADES A LA CLINIQUE PSYCHIATRIQUE DE BEL-AIR, DEPUIS 1965

Chiffres annuels

| | MALADES HOSPITALISÉS | | | | | Journées d'hospitalisation (1) | Lits au 31.12 | Taux d'occupation (2) |
|------|----------------------|------------------------|--------------------------------|---------|-------------------------------|--------------------------------|---------------|-----------------------|
| | ENTRÉES | | Total des malades hospitalisés | Sorties | Malades présents au 31.12 (1) | | | |
| | TOTAL | dont premières entrées | | | | | | |
| | Nombre | | | | | | | |
| 1 | 2 | 3 | 4 | 5 | 6 | 7 | 8 | |
| 1965 | 1 066 | 686 | 1 742 | 1 040 | 692 | 243 806 | 725 | 92,1 |
| 1966 | 1 241 | 778 | 1 933 | 1 256 | 676 | 244 807 | 725 | 92,5 |
| 1967 | 1 467 | 965 | 2 143 | 1 443 | 700 | 247 323 | 725 | 93,5 |
| 1968 | 1 655 | 999 | 2 353 | 1 683 | 670 | 251 083 | 725 | 94,9 |
| 1969 | 1 816 | 1 074 | 2 488 | 1 763 | 725 | 248 138 | 726 | 93,6 |
| 1970 | 1 927 | 1 099 | 2 652 | 1 972 | 680 | 246 077 | 725 | 93,0 |
| 1971 | 2 107 | 1 200 | 2 787 | 2 148 | 639 | 235 984 | 720 | 89,8 |
| 1972 | 2 069 | 1 116 | 2 708 | 2 116 | 592 | 222 382 | 680 | 89,5 |
| 1973 | 1 951 | 981 | 2 543 | 1 985 | 558 | 212 864 | 658 | 88,6 |
| 1974 | 1 887 | 918 | 2 445 | 1 854 | 592 | 213 746 | 658 | 89,0 |
| 1975 | 1 765 | 818 | 2 357 | 1 786 | 571 | 209 063 | 564 | 95,8 |
| 1976 | | | | | | | | |
| 1977 | | | | | | | | |
| 1978 | | | | | | | | |
| 1979 | | | | | | | | |

(1) Y compris les malades momentanément en congé ou hospitalisés dans un autre établissement.

(2) Journées d'hospitalisation / (nombre moyen de lits x 365).

CHARGES ET PRODUITS DE LA CLINIQUE PSYCHIATRIQUE DE BEL-AIR,
SELON LEUR NATURE, DEPUIS 1973

Chiffres annuels

Unité: Franc

| | 1973 | 1974 | 1975 |
|--|-------------------|-------------------|-------------------|
| CHARGES | | | |
| Clinique | | | |
| Salaires et charges sociales | 26 103 962 | 32 048 345 | 37 873 793 |
| Matériel médical d'exploitation | 956 079 | 858 893 | 990 268 |
| Produits alimentaires | 1 345 214 | 1 577 203 | 1 592 175 |
| Autres charges ménagères | 218 506 | 251 122 | 252 246 |
| Entretien et amortissement des immeubles et équipements | 716 961 | 605 513 | 876 442 |
| Eau et énergie | 629 759 | 792 108 | 915 100 |
| Loyers et intérêts | 264 436 | 387 767 | 457 211 |
| Frais de bureau et d'administration | 238 093 | 248 217 | 279 428 |
| Assurances, autres charges | 267 527 | 328 171 | 446 331 |
| Total | 30 740 537 | 37 097 339 | 43 682 994 |
| Ecole d'infirmiers | 1 207 419 | 1 365 185 | 1 633 106 |
| Entretien à l'extraordinaire | 750 900 | 576 990 | 665 445 |
| Déficience mentale hospitalière | — | — | 187 659 |
| Total charges | 32 698 856 | 39 039 514 | 2 486 210 |
| Centre psycho-social et services extra-hospitaliers | 5 609 315 | 7 590 411 | 8 743 471 |
| TOTAL DES CHARGES | 38 308 171 | 46 629 925 | 54 912 675 |
| PRODUITS | | | |
| Taxes hospitalisation | 4 651 933 | 4 720 860 | 8 508 443 |
| Loyers et intérêts | 76 200 | 80 898 | 199 751 |
| Domaines agricoles | 18 165 | 4 730 | —5 187 |
| Total | 4 746 298 | 4 806 488 | 8 703 007 |
| Services spécialisés | 718 860 | 733 079 | 807 189 |
| Autres prestations aux malades | 26 500 | 24 647 | 25 134 |
| Prestations au personnel | 304 858 | 406 406 | 429 330 |
| Total | 1 050 218 | 1 164 132 | 1 261 653 |
| TOTAL DES PRODUITS | 5 796 516 | 5 970 620 | 9 964 660 |
| ALLOCATIONS DE L'ÉTAT | | | |
| Ordinaires | 32 351 685 | 40 020 081 | 43 796 001 |
| Extraordinaires | 750 900 | 476 990 | 665 445 |
| Total | 33 102 585 | 40 597 071 | 44 461 446 |
| Boni année antérieure | — | 590 930 | 500 000 |
| Résultat net (Profit) | 590 930 | 528 696 | 13 431 |

MOUVEMENT DES MALADES A LA MAISON DE LOEX, DEPUIS 1965

Chiffres annuels

| | MALADES | | | | | Journées d'hospitalisation | Lits au 31.12 | Taux d'occupation |
|------|---------|----------------------|--------|------------|-------------------|----------------------------|---------------|-------------------|
| | Entrés | Hospitalisés en tout | Sortis | dont décès | Présents au 31.12 | | | |
| | Nombre | | | | | | | % |
| | 1 | 2 | 3 | 4 | 5 | 6 | 7 | 8 |
| 1965 | 104 | 351 | 86 | 60 | 265 | 91 920 | 292 | 91,9 |
| 1966 | 146 | 411 | 134 | 105 | 277 | 101 537 | 292 | 94,3 |
| 1967 | 93 | 370 | 99 | 71 | 271 | 99 596 | 292 | 93,4 |
| 1968 | 100 | 371 | 97 | 75 | 274 | 100 213 | 285 | 94,9 |
| 1969 | 87 | 361 | 107 | 89 | 254 | 98 055 | 284 | 93,6 |
| 1970 | 181 | 435 | 119 | 87 | 316 | 99 744 | 392 | 85,0 |
| 1971 | 242 | 558 | 207 | 153 | 351 | 122 682 | 392 | 85,7 |
| 1972 | 233 | 584 | 208 | 157 | 376 | 129 017 | 392 | 89,9 |
| 1973 | 148 | 524 | 144 | 103 | 380 | 136 878 | 392 | 95,7 |
| 1974 | 147 | 527 | 164 | 115 | 363 | 134 071 | 382 | 94,9 |
| 1975 | 128 | 491 | 138 | 94 | 353 | 129 606 | 371 | 94,3 |
| 1976 | | | | | | | | |
| 1977 | | | | | | | | |
| 1978 | | | | | | | | |
| 1979 | | | | | | | | |

CHARGES DE LA MAISON DE LOEX, SELON LEUR NATURE, DEPUIS 1965

Chiffres annuels

Unité: Franc.

| | FRAIS DE PERSONNEL | | FRAIS D'ALIMENTATION | | FRAIS MEDICAUX | | AUTRES DEPENSES | | TOTAL | |
|------|--------------------|-------------|----------------------|-------------|----------------|-------------|-----------------|-------------|------------|-------------|
| | TOTAL | par journée | TOTAL (1) | par journée | TOTAL | par journée | TOTAL (2) | par journée | TOTAL | par journée |
| | 1 | 2 | 3 | 4 | 5 | 6 | 7 | 8 | 9 | 10 |
| 1965 | 1 646 565 | 17,91 | 330 388 | 3,60 | 51 906 | 0,50 | 827 857 | 9,01 | 2 857 166 | 31,08 |
| 1966 | 2 008 971 | 19,79 | 385 381 | 3,79 | 93 935 | 0,93 | 784 532 | 7,72 | 3 272 819 | 32,23 |
| 1967 | 2 284 321 | 22,94 | 352 215 | 3,54 | 110 750 | 1,11 | 779 489 | 7,83 | 3 526 775 | 35,41 |
| 1968 | 2 522 708 | 25,17 | 452 551 | 4,52 | 114 492 | 1,14 | 810 675 | 8,09 | 3 900 426 | 38,92 |
| 1969 | 3 000 123 | 30,60 | 631 264 | 6,44 | 208 216 | 2,12 | 635 803 | 6,48 | 4 475 406 | 45,64 |
| 1970 | 4 120 542 | 41,31 | 563 224 | 5,65 | 185 628 | 1,86 | 525 878 | 5,28 | 5 395 272 | 54,10 |
| 1971 | 5 876 797 | 47,90 | 774 635 | 6,32 | 287 212 | 2,34 | 983 817 | 8,02 | 7 922 461 | 64,58 |
| 1972 | 7 372 600 | 57,14 | 844 078 | 6,54 | 281 590 | 2,18 | 1 060 364 | 8,22 | 9 558 632 | 74,08 |
| 1973 | 8 897 828 | 65,00 | 1 024 862 | 7,49 | 446 123 | 3,26 | 937 587 | 6,85 | 11 306 400 | 82,60 |
| 1974 | 11 278 231 | 84,12 | 1 071 363 | 7,99 | 418 757 | 3,12 | 1 429 768 | 10,64 | 14 198 119 | 105,87 |
| 1975 | 13 291 876 | 102,56 | 1 064 344 | 8,21 | 503 152 | 3,88 | 1 742 013 | 13,44 | 16 601 385 | 128,09 |
| 1976 | | | | | | | | | | |
| 1977 | | | | | | | | | | |
| 1978 | | | | | | | | | | |
| 1979 | | | | | | | | | | |

(1) Pension du personnel interne déduite.

(2) Logement du personnel interne déduit.

MOUVEMENT DES MALADES A LA MAISON DES CONVALESCENTS, DEPUIS 1965

Chiffres annuels

| | MALADES | | | | | Journées d'hospitalisation | Lits au 31,12 | Taux d'occupation (1) |
|------|-----------------|--------|---------------|--------|-------------------|----------------------------|---------------|-----------------------|
| | Présents au 1,1 | Entrés | Total soignés | Sortis | Présents au 31,12 | | | |
| | Nombre | | | | | | | |
| 1 | 2 | 3 | 4 | 5 | 6 | 7 | 8 | |
| 1965 | 37 | 371 | 408 | 361 | 47 | 17 162 | 50 | 94,0 |
| 1966 | 47 | 441 | 488 | 439 | 49 | 16 754 | 50 | 91,8 |
| 1967 | 48 | 454 | 502 | 468 | 34 | 16 289 | 50 | 89,3 |
| 1968 | 34 | 515 | 549 | 513 | 36 | 15 160 | 50 | 82,3 |
| 1969 | 36 | 515 | 551 | 505 | 46 | 16 184 | 50 | 88,6 |
| 1970 | 46 | 541 | 587 | 542 | 45 | 16 649 | 50 | 91,3 |
| 1971 | 45 | 465 | 510 | 472 | 38 | 14 278 | 43 | 87,3 |
| 1972 | 38 | 481 | 519 | 480 | 39 | 14 081 | 43 | 89,7 |
| 1973 | 39 | 441 | 480 | 451 | 29 | 12 656 | 36 | 92,0 |
| 1974 | 29 | 461 | 490 | 448 | 42 | 12 794 | 38 | 90,2 |
| 1975 | 42 | 1 103 | 1 145 | 1 040 | 105 | 30 230 | 107 | 77,4 |
| 1976 | | | | | | | | |
| 1977 | | | | | | | | |
| 1978 | | | | | | | | |
| 1979 | | | | | | | | |

CHARGES DE LA MAISON DES CONVALESCENTS, SELON LEUR NATURE, DEPUIS 1965

Chiffres annuels

Unité: Franc

| | FRAIS DE PERSONNEL | | FRAIS D'ALIMENTATION | | FRAIS MEDICAUX | | AUTRES DEPENSES (2) | | TOTAL | |
|------|--------------------|-------------|----------------------|-------------|----------------|-------------|---------------------|-------------|-----------|-------------|
| | TOTAL | par journée | TOTAL | par journée | TOTAL | par journée | TOTAL | par journée | TOTAL | par journée |
| | 1 | 2 | 3 | 4 | 5 | 6 | 7 | 8 | 9 | 10 |
| 1965 | 268 734 | 15,66 | 93 557 | 5,45 | 13 998 | 0,82 | 130 954 | 7,63 | 507 243 | 29,56 |
| 1966 | 310 760 | 18,55 | 101 610 | 6,07 | 15 609 | 0,93 | 92 696 | 5,53 | 520 675 | 31,08 |
| 1967 | 348 431 | 21,39 | 96 906 | 5,95 | 16 093 | 0,99 | 83 403 | 5,12 | 544 833 | 33,45 |
| 1968 | 380 694 | 25,11 | 102 174 | 6,74 | 17 414 | 1,15 | 97 643 | 6,44 | 597 925 | 39,44 |
| 1969 | 454 107 | 28,06 | 117 727 | 7,27 | 31 174 | 1,93 | 118 581 | 7,33 | 721 589 | 44,59 |
| 1970 | 495 676 | 29,77 | 128 505 | 7,72 | 24 866 | 1,49 | 122 946 | 7,38 | 771 994 | 46,36 |
| 1971 | 654 733 | 45,85 | 144 785 | 10,14 | 25 548 | 1,79 | 129 880 | 9,10 | 954 946 | 66,88 |
| 1972 | 804 235 | 57,11 | 166 486 | 11,82 | 26 782 | 1,90 | 107 935 | 7,67 | 1 105 438 | 78,50 |
| 1973 | 926 328 | 73,19 | 170 453 | 13,47 | 32 724 | 2,59 | 151 578 | 11,98 | 1 281 084 | 101,23 |
| 1974 | 1 231 071 | 96,22 | 179 756 | 14,05 | 24 596 | 1,92 | 161 379 | 12,61 | 1 596 802 | 124,80 |
| 1975 | 2 427 274 | 80,29 | 342 424 | 11,33 | 78 347 | 2,59 | 339 953 | 11,25 | 3 187 998 | 105,46 |
| 1976 | | | | | | | | | | |
| 1977 | | | | | | | | | | |
| 1978 | | | | | | | | | | |
| 1979 | | | | | | | | | | |

(1) Taux d'occupation: Journées d'hospitalisation/Nombre de lits x 365 jours.

(2) Amortissement du bâtiment et du mobilier non compris.

CHARGES DES ÉTABLISSEMENTS HOSPITALIERS, PAR JOURNÉE D'HOSPITALISATION
ET PAR ÉTABLISSEMENT, DEPUIS 1957

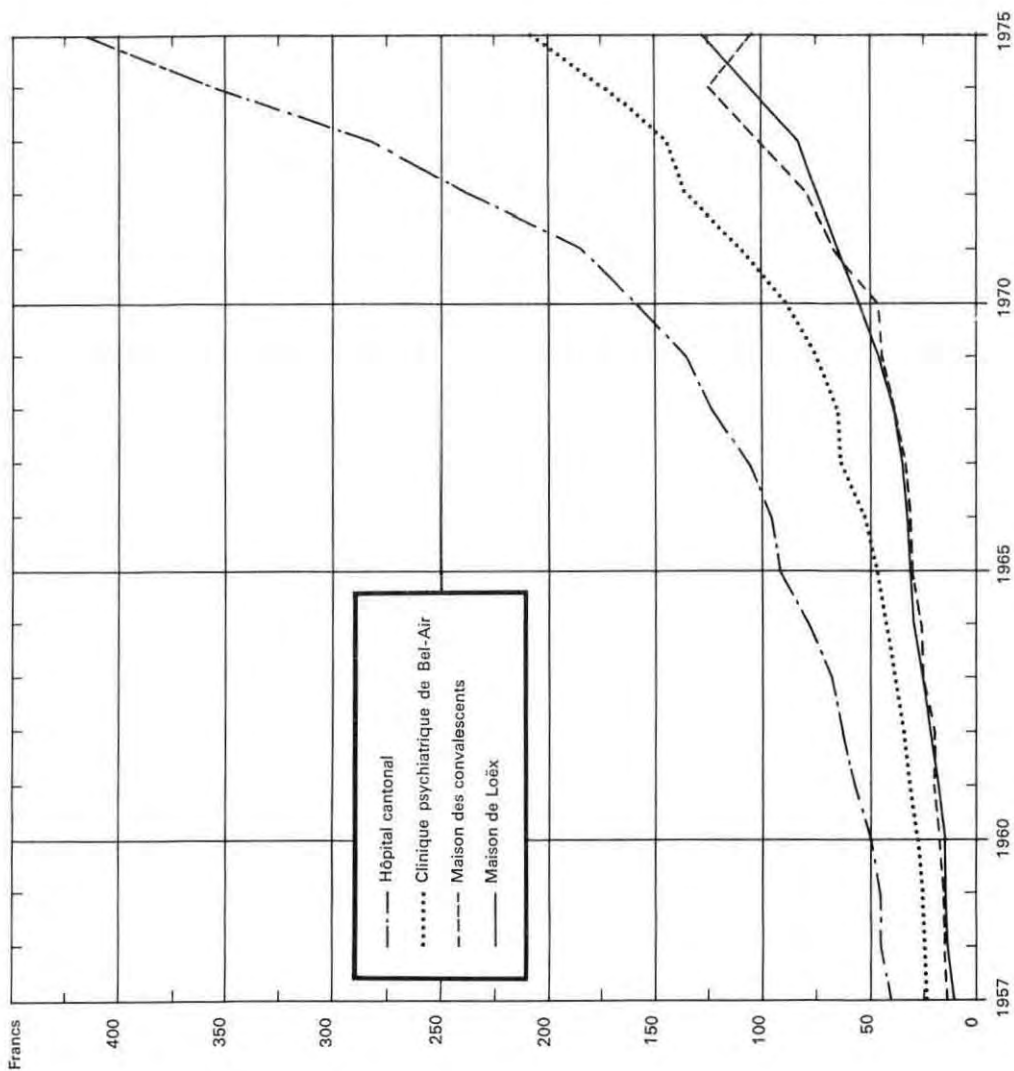

**BUREAU CENTRAL D'AIDE SOCIALE : NOMBRE DE CAS SECOURUS ET SECOURS ACCORDÉS
SELON L'ORIGINE DES BÉNÉFICIAIRES, DEPUIS 1965⁽¹⁾**

Taux annuels

| | GENEVOIS | | CONFEDERES | | ETRANGERS ⁽²⁾ | | ENSEMBLE | |
|------|---------------|-----------------------|---------------|-----------------------|--------------------------|-----------------------|---------------|-----------------------|
| | Nombre de cas | Montants (Milliers F) | Nombre de cas | Montants (Milliers F) | Nombre de cas | Montants (Milliers F) | Nombre de cas | Montants (Milliers F) |
| | 1 | 2 | 3 | 4 | 5 | 6 | 7 | 8 |
| 1965 | 20 | 20,5 | 1 016 | 1 447,8 | 738 | 940,0 | 1 774 | 2 408,3 |
| 1966 | 23 | 20,4 | 1 480 | 2 323,0 | 800 | 1 476,9 | 2 303 | 3 820,3 |
| 1967 | 29 | 17,6 | 1 780 | 2 972,4 | 860 | 1 318,3 | 2 669 | 4 308,3 |
| 1968 | 21 | 14,2 | 1 891 | 3 215,6 | 941 | 1 480,4 | 2 853 | 4 710,2 |
| 1969 | 25 | 20,8 | 1 870 | 3 297,2 | 927 | 1 371,9 | 2 822 | 4 689,9 |
| 1970 | 23 | 23,2 | 1 812 | 3 512,9 | 948 | 1 556,6 | 2 783 | 5 092,7 |
| 1971 | 39 | 29,5 | 1 991 | 3 903,5 | 1 045 | 1 461,0 | 3 075 | 5 394,0 |
| 1972 | 57 | . | 1 811 | . | 962 | . | 2 830 | 6 050,6 |
| 1973 | 59 | . | 1 683 | . | 790 | . | 2 532 | 5 879,9 |
| 1974 | 65 | . | 1 768 | . | 918 | . | 2 751 | 7 079,7 |
| 1975 | 77 | . | 2 072 | . | 1 167 | . | 3 316 | 9 877,2 |
| 1976 | | | | | | | | |
| 1977 | | | | | | | | |
| 1978 | | | | | | | | |
| 1979 | | | | | | | | |

(1) A partir de 1972, les montants ne sont plus répartis selon l'origine des bénéficiaires.

(2) Etrangers et passants.

HOSPICE GÉNÉRAL: ACTIVITÉ DEPUIS 1965

| | Pensionnaires d'établissements pour jeunes ⁽¹⁾ | Pensionnaires d'établissements pour personnes âgées | | Action sociale ⁽⁴⁾ | | Dépenses d'établissements (Milliers Fr.) | Autres dépenses (Milliers Fr.) |
|------|---|---|------------------------------------|---------------------------------|-------------------------------|--|--------------------------------|
| | | Maison de Vessy ⁽²⁾ | Maisons de vacances ⁽³⁾ | Personnes reçues ⁽⁵⁾ | Personnes visitées à domicile | | |
| | | | | | | | |
| 1965 | 96 | 247 | 124 | 2 502 | . | 1 191,8 | 1 755,8 |
| 1966 | 97 | 251 | 136 | 2 394 | . | 1 273,3 | 2 664,6 |
| 1967 | 114 | 239 | 309 | 2 421 | . | 1 389,9 | 2 812,9 |
| 1968 | 133 | 220 | 492 | 2 766 | 632 | 1 283,9 | 2 955,9 |
| 1969 | 129 | 214 | 432 | 2 373 | 1 069 | 1 833,4 | 2 513,2 |
| 1970 | 121 | 230 | 464 | 2 581 | 1 598 | 1 725,8 | 2 647,9 |
| 1971 | 118 | 200 | 442 | 2 751 | 1 471 | 2 163,9 | 3 155,1 |
| 1972 | 114 | 198 | 316 | 3 350 | 1 105 | 2 449,1 | 3 630,5 |
| 1973 | 115 | 198 | 547 | 3 957 | 1 139 | 2 426,8 | 3 837,6 |
| 1974 | 116 | 178 | 644 | 4 852 | 1 197 | 2 967,8 | 4 302,1 |
| 1975 | 125 | 177 | 584 | 5 671 | 1 160 | 2 773,3 | 4 962,5 |
| 1976 | | | | | | | |
| 1977 | | | | | | | |
| 1978 | | | | | | | |
| 1979 | | | | | | | |

(1) Ensemble des enfants pris en charge durant l'année.

(2) Situation au 31 décembre.

(3) Total des personnes âgées prises en charge durant l'année. - De 1965 à 1967 : 1 maison de vacances. - Dès 1967 : 2 maisons de vacances.

(4) Prise en charge de situations sociales individuelles par des assistants sociaux.

(5) Total des personnes reçues à l'Administration centrale et dans les Centres médico-sociaux.

MALADES HOSPITALISÉS AU COMPTE DU SERVICE D'ASSISTANCE MÉDICALE,
SELON L'ORIGINE DES MALADES ET L'ÉTABLISSEMENT, DEPUIS 1965

Totaux annuels

Unité: Nombre

| | ÉTABLISSEMENTS PUBLICS | | | | | | Établis- sements privés | TOTAL | |
|----------------------|------------------------|----------------------|---------|-----------------------------|-------------------|-----------------------------|-------------------------------|-------|-------|
| | Hôpital cantonal | Policliniques (1) | Bel-Air | Maison des convalescents | Maison de Loëx | Hôpital de gériatrie (2) | | | TOTAL |
| | 1 | 2 | 3 | 4 | 5 | 6 | | | 7 |
| TOTAL | | | | | | | | | |
| 1965 | 4 499 | 885 | 805 | 408 | 351 | . | 6 948 | 240 | 7 188 |
| 1966 | 5 098 | 983 | 905 | 488 | 411 | . | 7 885 | 361 | 8 246 |
| 1967 | 5 221 | 996 | 916 | 502 | 370 | . | 8 005 | 466 | 8 471 |
| 1968 | 5 200 | 872 | 1 008 | 515 | 371 | . | 7 966 | 542 | 8 508 |
| 1969 | 5 594 | 434 | 1 055 | 515 | 361 | . | 7 959 | 637 | 8 596 |
| 1970 | 5 456 | 412 | 1 020 | 587 | 435 | . | 7 910 | 598 | 8 508 |
| 1971 | 5 175 | 488 | 999 | 510 | 558 | 38 | 7 768 | 558 | 8 326 |
| 1972 | 5 071 | 555 | 1 116 | 481 | 584 | 396 | 8 203 | 705 | 8 908 |
| 1973 | 5 174 | 638 | 1 051 | 441 | 524 | 468 | 8 296 | 641 | 8 937 |
| 1974 | 4 570 | 615 | 758 | 461 | 527 | 395 | 7 326 | 731 | 8 057 |
| 1975 | 3 779 | 500 | 624 | 1 103 | 491 | 313 | 6 810 | 681 | 7 491 |
| DONT GENEVOIS | | | | | | | | | |
| 1965 | 983 | 258 | 330 | 124 | 163 | . | 1 858 | 121 | 1 979 |
| 1966 | 1 207 | 277 | 367 | 147 | 183 | . | 2 171 | 176 | 2 347 |
| 1967 | 1 178 | 232 | 308 | 148 | 164 | . | 2 030 | 187 | 2 217 |
| 1968 | 1 232 | 228 | 322 | 143 | 166 | . | 2 091 | 183 | 2 274 |
| 1969 | 1 392 | 118 | 300 | 170 | 163 | . | 2 143 | 207 | 2 350 |
| 1970 | 1 295 | 138 | 282 | 186 | 186 | . | 2 087 | 203 | 2 290 |
| 1971 | 1 294 | 134 | 267 | 151 | 244 | 18 | 2 108 | 201 | 2 309 |
| 1972 | 1 319 | 130 | 287 | 161 | 257 | 149 | 2 303 | 279 | 2 582 |
| 1973 | 1 393 | 198 | 279 | 138 | 229 | 180 | 2 417 | 246 | 2 663 |
| 1974 | 1 167 | 187 | 211 | 146 | 233 | 140 | 2 084 | 288 | 2 372 |
| 1975 | 888 | 139 | 156 | 392 | 218 | 97 | 1 890 | 246 | 2 136 |
| 1976 | | | | | | | | | |
| 1977 | | | | | | | | | |
| 1978 | | | | | | | | | |
| 1979 | | | | | | | | | |

(1) Division des lits des policliniques de chirurgie et de médecine

(2) Ouvert depuis le 1er octobre 1971.

**CONSULTATIONS ET MALADES DES DIFFÉRENTES POLICLINIQUES ET DU
SERVICE AUXILIAIRE DE MÉDECINE DENTAIRE, DEPUIS 1965**

Totaux annuels

Unité: Nombre

| | POLICLINIQUES 1) | | | | | | | | | |
|------|--------------------------------------|------------|-----------|---------------------|---------------------------------|-------------|-----------------------------|-----------|-------------------|----------------------|
| | Médecine | Neurologie | Chirurgie | Ophthalmo- logie | Oto-rhino- laryngo- logie | Psychiatrie | Gynécologie, obstétrique | Pédiatrie | Dermato- logie | Médecine dentaire |
| | 1 | 2 | 3 | 4 | 5 | 6 | 7 | 8 | 9 | 10 |
| | CONSULTATIONS | | | | | | | | | |
| 1965 | 19 581 | 815 | 27 166 | 22 096 | 7 280 2) | 27 045 | 4 829 | 19 578 | 15 615 | 5 509 |
| 1966 | 19 393 | 693 | 30 902 | 23 057 | 14 494 | 25 049 | 6 534 | 20 868 | 16 150 | 5 407 |
| 1967 | 20 596 | 773 | 34 980 | 24 889 | 17 135 | 27 351 | 6 424 | 21 677 | 17 494 | 5 220 |
| 1968 | 19 123 | 914 | 31 496 | 24 093 | 20 200 | 27 308 | 6 247 | 23 051 | 18 080 | 4 628 |
| 1969 | 19 406 | 1 036 | 32 006 | 24 986 | 23 348 | 24 479 | 5 458 | 24 097 | 23 682 | 6 893 |
| 1970 | 21 010 | 1 405 | 37 337 | 26 650 | 27 209 | 24 786 | 4 797 | 23 837 | 27 290 | 5 998 |
| 1971 | 29 322 | 1 412 | 39 186 | 27 893 | 30 187 | 25 598 | 6 083 | 23 871 | 29 062 | 8 762 |
| 1972 | 32 792 | 1 434 | 41 284 | 28 371 | 31 795 | 26 516 | 5 734 | 26 382 | 29 854 | 10 801 |
| 1973 | 39 805 | 2 403 | 40 901 | 28 345 | 31 468 | 25 543 | 4 867 | 25 814 | 31 424 | 12 363 |
| 1974 | 38 884 | 3 464 | 36 716 | 25 733 | 33 392 | 29 577 | 5 264 | 30 217 | 33 522 | 12 756 |
| 1975 | 40 755 | 3 093 | 35 369 | 20 012 | 18 373 | 33 737 | 6 005 | 27 870 | 32 703 | 8 954 |
| 1976 | | | | | | | | | | |
| 1977 | | | | | | | | | | |
| 1978 | | | | | | | | | | |
| 1979 | | | | | | | | | | |
| | MALADES VUS AUX CONSULTATIONS | | | | | | | | | |
| 1965 | 3 059 | 381 | 12 865 | 10 827 | 2 000 2) | 3 267 | 1 686 | 10 410 | 4 094 | 726 |
| 1966 | 2 606 | 475 | 14 061 | 10 590 | 4 680 | 3 517 | 1 705 | 9 172 | 4 468 | 793 |
| 1967 | 3 072 | 473 | 13 872 | 11 465 | 7 400 | 4 010 | 1 755 | 8 958 | 5 156 | 905 |
| 1968 | 2 641 | 594 | 12 984 | 11 384 | 8 500 | 4 264 | 1 739 | 8 914 | 5 318 | 774 |
| 1969 | 1 971 | 630 | 11 784 | 12 645 | 3 496 | 4 233 | 1 937 | 9 141 | 5 538 | 2 261 |
| 1970 | 1 817 | 774 | 12 508 | 12 827 | 4 442 | 4 716 | 2 056 | 9 640 | 6 561 | 2 564 |
| 1971 | 3 599 | 1 144 | 14 728 | 14 404 | 4 891 | 3 950 | 2 566 | 10 124 | 7 346 | 2 951 |
| 1972 | 5 790 | 1 152 | 13 343 | 14 249 | 5 542 | 5 229 | 2 513 | 11 334 | 7 950 | 3 721 |
| 1973 | 5 307 | 2 008 | 13 505 | 12 998 | 5 471 | 4 956 | 2 616 | 11 683 | 8 264 | 3 874 |
| 1974 | 6 220 | 2 190 | 13 022 | 12 055 | 5 809 | 5 003 | 3 053 | 11 859 | 9 137 | 3 559 |
| 1975 | 6 460 | 1 967 | 12 651 | 12 477 | 5 796 | 5 298 | 3 391 | 9 928 | 9 109 | 2 259 |
| 1976 | | | | | | | | | | |
| 1977 | | | | | | | | | | |
| 1978 | | | | | | | | | | |
| 1979 | | | | | | | | | | |

(1) Non compris le Centre anti-tuberculeux, rattaché aux polycliniques depuis 1971.

(2) Depuis 1966, y compris les malades envoyés par les divers services de l'hôpital cantonal.

**BÉNÉFICIAIRES DE L'AIDE CANTONALE A LA VIEILLESSE, AUX VEUVES, ORPHELINS ET INVALIDES,
SELON L'ORIGINE, DEPUIS 1965**

Totaux annuels Unité: Nombre

| | VIEILLARDS | | VEUVES ET ORPHELINS (1) | | ORPHELINS | | INVALIDES | |
|----------|------------|---------------|----------------------------|---------------|-----------|---------------|-----------|---------------|
| | TOTAL | dont Genevois | TOTAL | dont Genevois | TOTAL | dont Genevois | TOTAL | dont Genevois |
| | 1 | 2 | 3 | 4 | 5 | 6 | 7 | 8 |
| 1965 | 4 156 | 2 229 | 125 | 65 | 25 | 17 | 910 | 331 |
| 1966 (2) | 5 791 | 2 270 | 117 | 43 | 16 | 7 | 697 | 308 |
| 1967 | 7 900 | 2 880 | 197 | 70 | 38 | 17 | 1 042 | 427 |
| 1968 | 7 440 | 2 620 | 170 | 60 | 45 | 21 | 1 103 | 402 |
| 1969 | 7 926 | 2 819 | 149 | 62 | 29 | 9 | 1 119 | 389 |
| 1970 | 8 747 | 3 080 | 173 | 62 | 33 | 8 | 1 255 | 429 |
| 1971 | 9 422 | 3 270 | 189 | 74 | 41 | 13 | 1 324 | 429 |
| 1972 | 9 934 | 3 425 | 201 | 71 | 51 | 14 | 1 454 | 417 |
| 1973 | 10 010 | 3 432 | 210 | 72 | 49 | 12 | 1 319 | 411 |
| 1974 | 9 750 | 3 312 | 202 | 73 | 53 | 12 | 1 310 | 394 |
| 1975 | 9 145 | 3 025 | 163 | 47 | 43 | 8 | 1 268 | 399 |
| 1976 | | | | | | | | |
| 1977 | | | | | | | | |
| 1978 | | | | | | | | |
| 1979 | | | | | | | | |

**ALLOCATIONS VERSÉES PAR L'AIDE CANTONALE A LA VIEILLESSE, AUX VEUVES, ORPHELINS
ET INVALIDES, SELON L'ORIGINE DES BÉNÉFICIAIRES, DEPUIS 1965**

Totaux annuels Unité: Millier F

| | VIEILLARDS | | VEUVES ET ORPHELINS (1) | | ORPHELINS | | INVALIDES | |
|----------|------------|---------------|----------------------------|---------------|-----------|---------------|-----------|---------------|
| | TOTAL | dont Genevois | TOTAL | dont Genevois | TOTAL | dont Genevois | TOTAL | dont Genevois |
| | 1 | 2 | 3 | 4 | 5 | 6 | 7 | 8 |
| 1965 | 8 593,8 | 4 669,4 | 174,6 | 93,1 | 34,6 | 21,1 | 1 406,6 | 819,8 |
| 1966 (2) | 11 797,5 | 5 126,9 | 230,5 | 95,4 | 28,7 | 19,1 | 1 907,5 | 957,7 |
| 1967 | 12 981,2 | 5 696,5 | 297,2 | 114,5 | 52,4 | 23,1 | 2 436,1 | 1 131,7 |
| 1968 | 16 891,0 | 6 711,5 | 375,7 | 158,1 | 52,8 | 25,5 | 2 796,5 | 1 153,9 |
| 1969 | 17 620,2 | 6 742,3 | 385,4 | 143,3 | 45,9 | 19,6 | 3 186,5 | 1 268,3 |
| 1970 | 20 293,4 | 7 417,4 | 373,3 | 148,2 | 31,2 | 8,2 | 3 738,2 | 1 420,2 |
| 1971 | 24 238,6 | 8 797,9 | 472,7 | 163,0 | 46,4 | 14,0 | 4 304,6 | 1 551,4 |
| 1972 | 34 646,0 | 12 260,0 | 567,6 | 180,5 | 86,9 | 24,5 | 5 953,5 | 1 986,9 |
| 1973 | 24 770,1 | 9 401,4 | 364,8 | 100,9 | 82,0 | 21,7 | 4 684,4 | 1 737,5 |
| 1974 | 34 077,6 | 11 360,4 | 485,3 | 131,8 | 97,2 | 26,7 | 6 162,5 | 2 069,1 |
| 1975 | 32 261,4 | 11 155,3 | 455,3 | 107,8 | 108,2 | 24,1 | 6 525,2 | 2 156,9 |
| 1976 | | | | | | | | |
| 1977 | | | | | | | | |
| 1978 | | | | | | | | |
| 1979 | | | | | | | | |

(1) Veuves et leurs enfants.

(2) Introduction de la loi fédérale sur les prestations complémentaires à l'A.V.S.

Administrations et finances publiques

| | |
|--|-----|
| Personnel des organisations internationales | 230 |
| Personnel de l'Etat et des établissements hospitaliers | 231 |
| Finances de l'Etat | 232 |
| Finances des communes | 244 |
| Eléments imposables | 250 |

Justice et police

| | |
|----------------|-----|
| Condamnations | 258 |
| Contraventions | 261 |
| Détenus | 262 |

REMARQUES

Il faut distinguer deux séries de tableaux en ce qui concerne les **finances de l'Etat** : p. 232–241, chiffres établis par des services fédéraux ; p. 243, chiffres tirés des comptes cantonaux. Dans la première série, les recettes et dépenses ne sont pas classées par département, comme dans les comptes cantonaux, mais en fonction de critères économiques. Des différences existent entre les deux séries du point de vue de la portée des chiffres :

– La première s'étend, contrairement à la seconde, aux recettes et dépenses des établissements suivants : Hôpital cantonal, Clinique de Bel-Air, Maison des Convalescents, Maison de retraite du Petit-Saconnex, Maison de Loëx, Hospice général et Hôpital de gériatrie ;

– Tandis que la seconde série se limite au budget, la première prend en considération tous les types de comptes ; le compte capital, les fonds et les comptes spéciaux sont compris.

Dépenses brutes et nettes : la première série présente, outre les dépenses au sens courant du terme, la part de celles-ci qui reste à financer par l'Etat une fois déduits les contributions de la Confédération et des communes et les dédommagements (exemples : taxes d'hospitalisation, redevances d'atterrissage). On parle dans le premier cas de dépenses brutes, dans le second de dépenses nettes. Les montants de dépenses nettes sont accompagnés d'un signe + lorsqu'on a un excédent des contributions et dédommagements sur les dépenses brutes.

Les deux premiers tableaux consacrés aux **dépenses des communes** (p. 244 et 245) sont établis par la Confédération. On y retrouve le classement par fonction utilisé pour les dépenses de l'Etat. Les chiffres ne comprennent pas d'établissement. Il s'agit de dépenses brutes. Les autres tableaux consacrés aux finances communales (p. 246 à 249) sont issus des **comptes budgétaires communaux**.

EFFECTIF DU PERSONNEL DES ORGANISATIONS INTERNATIONALES GOUVERNEMENTALES
ET DES MISSIONS PERMANENTES, DEPUIS 1970 ⁽¹⁾

Situation en fin de période

Unité : Nombre

| | 1970 | 1971 | 1972 | 1973 | 1974 | 1975 | |
|---|---------------|---------------|----------------------|----------------------|----------------------|---------------------------------------|--------------|
| | | | | | | Total | dont Suisses |
| | | | | | | Organisations gouvernementales | |
| Office des Nations Unies (ONU) | 1 860 | 1 925 | 2 011 | 2 218 | 2 415 | 2 754 | 346 |
| Bureau international du travail (BIT) | 1 714 | 1 491 | 1 402 | 1 539 | 1 466 | 1 585 | 307 |
| Organisation mondiale de la santé (OMS) | 1 188 | 1 237 | 1 299 | 1 230 | 1 296 | 1 354 | 252 |
| Organisation européenne pour la recherche nucléaire (CERN) | 3 523 | 3 660 | 3 866 ⁽²⁾ | 3 756 ⁽²⁾ | 3 952 ⁽²⁾ | 4 087 ⁽²⁾ | 582 |
| Union internationale des télécommunications (UIT) | 463 | 510 | 529 | 560 | 495 | 690 | 183 |
| Organisation météorologique mondiale (OMM) | 245 | 262 | 259 | 250 | 266 | 274 | 61 |
| Organisation mondiale de la propriété intellectuelle – Bureaux internationaux réunis pour la protection de la propriété intellectuelle (OMPI – BIRPI) | 115 | 125 | 141 | 132 | 156 | 173 | 52 |
| Association européenne de libre-échange (AELE) | 90 | 85 | 74 | 64 | 71 | 73 | 32 |
| Commission intérimaire de l'Organisation internationale du Commerce (ICITO – GATT) | 300 | 332 | 344 | 331 | 232 | 255 | 45 |
| Comité intergouvernemental pour les migrations européennes (CIME) | 141 | 140 | 141 | 127 | 115 | 120 | 36 |
| Organisation des Nations Unies pour l'éducation, la science et la culture – Bureau international d'éducation (UNESCO – BIE) | 33 | 32 | 30 | 34 | 38 | 42 | 9 |
| Secrétariat international du service volontaire (ISVS) | 19 | 17 | 26 | 22 | 25 | 14 | 1 |
| Union interparlementaire (UI) ⁽³⁾ | — | 12 | 14 | 15 | 17 | 17 | 6 |
| TOTAL | 9 691 | 9 828 | 10 136 | 10 278 | 10 544 | 11 438 | 1 912 |
| Missions permanentes | 1 193 | 1 280 | 1 504 | 2 120 | 2 494 | 2 135 | 76 |
| TOTAL GÉNÉRAL | 10 884 | 11 108 | 11 640 | 12 398 | 13 038 | 13 573 | 1 988 |

(1) Données établies par le Département politique fédéral, portant sur les personnes possédant une carte de légitimation de cet organisme. L'essentiel du personnel permanent est couvert ; le personnel temporaire ne l'est que partiellement, la règle varie selon l'organisation et le genre d'emploi. A partir de 1972, quelques personnes sans carte de légitimation sont également prises en compte dans la statistique.

(2) Le personnel en régie n'est pas pris en compte ; il s'agit de 478 personnes en 1972, 219 en 1973, 224 en 1974 et 1975.

(3) Avant 1971, cette organisation internationale n'est pas considérée comme gouvernementale.

PERSONNEL ⁽¹⁾ DE L'ÉTAT ET DES ÉTABLISSEMENTS HOSPITALIERS, DEPUIS 1966

Situation au 31 décembre

| | 1966 | 1967 | 1968 | 1969 | 1970 | 1971 | 1972 | 1973 | 1974 | 1975 |
|---|---------------|---------------|---------------|---------------|---------------|---------------|---------------|---------------|---------------|---------------|
| Chancellerie | 81 | 83 | 83 | 90 | 93 | 99 | 101 | 108 | 110 | 104 |
| Finances et contributions ⁽²⁾ | 310 | 335 | 362 | 398 | 410 | 437 | 490 | 519 | 509 | 542 |
| Instruction publique (total) | 4 405 | 4 780 | 5 369 | 5 991 | 6 710 | 7 390 | 7 917 | 8 333 | 8 453 | 8 684 |
| Personnel administratif | 449 | 503 | 575 | 631 | 669 | 794 | 727 | 789 | 881 | 924 |
| Corps enseignant primaire | 1 465 | 1 551 | 1 662 | 1 785 | 1 885 | 1 992 | 2 054 | 2 102 | 2 163 | 2 207 |
| Corps enseignant secondaire | 1 379 | 1 506 | 1 678 | 1 895 | 2 139 | 2 440 | 2 711 | 2 856 | 2 809 | 2 927 |
| Corps enseignant universitaire | 259 | 261 | 301 | 334 | 405 | 422 | 576 | 608 | 608 | 460 |
| Assistants | 472 | 536 | 651 | 735 | 869 | 910 | 991 | 1 040 | 988 | 1 145 |
| Préparateurs | 381 | 423 | 502 | 611 | 743 | 832 | 858 | 938 | 1 004 | 1 021 |
| Justice et police (total) | 1 328 | 1 353 | 1 378 | 1 439 | 1 475 | 1 589 | 1 644 | 1 693 | 1 856 | 1 880 |
| Personnel administratif ⁽³⁾ | 407 | 422 | 446 | 469 | 455 | 534 | 586 | 646 | 785 | 837 |
| Magistrats | 39 | 39 | 39 | 40 | 38 | 46 | 53 | 52 | 52 | 53 |
| Sûreté | 159 | 151 | 151 | 154 | 177 | 189 | 193 | 188 | 208 | 214 |
| Gendarmerie | 539 | 562 | 561 | 577 | 606 | 607 | 606 | 587 | 579 | 563 |
| Contrôle de l'habitant | 184 | 179 | 181 | 199 | 199 | 213 | 206 | 220 | 232 | 213 |
| Travaux publics (total) | 989 | 965 | 989 | 1 012 | 1 044 | 1 152 | 1 187 | 1 227 | 1 297 | 968 |
| Personnel administratif | 459 | 425 | 430 | 288 | 289 | 299 | 297 | 296 | 298 | 277 |
| Concierges | 115 | 131 | 127 | 129 | 126 | 153 | 155 | 161 | 214 | 316 |
| Cantonniers ⁽⁴⁾ | 415 | 409 | 432 | 595 | 629 | 700 | 735 | 770 | 785 | 375 |
| Intérieur et agriculture | 78 | 190 | 201 | 216 | 218 | 244 | 261 | 287 | 289 | 292 |
| Économie publique (total) | 427 | 324 | 408 | 457 | 443 | 525 | 537 | 555 | 607 | 608 |
| Personnel administratif | 295 | 173 | 178 | 192 | 159 | 226 | 241 | 254 | 260 | 260 |
| Aéroport | 132 | 151 | 230 | 265 | 284 | 299 | 296 | 301 | 347 | 348 |
| Prévoyance sociale et santé publique | 388 | 419 | 441 | 481 | 467 | 563 | 606 | 666 | 669 | 707 |
| Militaire | 81 | 63 | 62 | 61 | 65 | 66 | 67 | 66 | 65 | 61 |
| Total État | 8 087 | 8 912 | 9 293 | 10 145 | 10 925 | 12 065 | 12 810 | 13 454 | 13 855 | 13 846 |
| Clinique psychiatrique Bel-Air (total) | 538 | 581 | 632 | 704 | 763 | 848 | 916 | 933 | 1 028 | 1 156 |
| Clinique de Bel-Air | 478 | 503 | 550 | 604 | 653 | 702 | 741 | . | . | . |
| Pol. psych. et centre psychosocial | 60 | 78 | 82 | 100 | 110 | 146 | 175 | . | . | . |
| Hôpital cantonal | 2 609 | 2 872 | 3 052 | 3 266 | 3 418 | 3 650 | 3 796 | 4 076 | 4 240 | 4 249 |
| Hôpital de gériatrie | . | . | . | . | . | 177 | 300 | 349 | 450 | 475 |
| Maison des convalescents | 22 | 22 | 23 | 25 | 26 | 28 | 30 | 30 | 35 | 68 |
| Maison de Loëx (total) | 179 | 189 | 188 | 208 | 296 | 342 | 374 | 387 | 400 | 405 |
| Maison | 160 | 171 | 172 | 193 | 281 | 332 | 366 | 379 | 392 | 398 |
| Ferme | 19 | 18 | 16 | 15 | 15 | 10 | 8 | 8 | 8 | 7 |
| Total établissements hospitaliers | 3 348 | 3 664 | 3 895 | 4 203 | 4 503 | 5 045 | 5 416 | 5 775 | 6 153 | 6 354 |
| TOTAL GÉNÉRAL | 11 435 | 12 176 | 13 188 | 14 348 | 15 428 | 17 110 | 18 226 | 19 229 | 20 008 | 20 200 |

(1) Auxiliaires exclus.

(2) ✓ compris l'effectif des apprentis (centre de formation) depuis 1973.

(3) ✓ compris le droit des pauvres.

(4) En 1975, sans les ouvriers de la voirie ville.

DÉPENSES BRUTES DE L'ÉTAT, D'APRES LEUR AFFECTATION, DE 1967 A 1970 ⁽¹⁾

Unité: Millier.F

| AFFECTATION | 1967 | 1968 | 1969 | 1970 |
|---|----------------|----------------|----------------|----------------|
| Autorités, administration générale | | | | |
| Législatif et Exécutif | 1 212 | 1 357 | 1 757 | 1 872 |
| Tâches générales de l'administration | 21 163 | 30 576 | 37 580 | 42 259 |
| Autres tâches | 23 283 | 21 632 | 22 311 | 30 984 |
| Justice | | | | |
| Tribunaux | 3 915 | 4 274 | 4 669 | 4 863 |
| Exécution pénale | 1 582 | 1 965 | 2 260 | 2 596 |
| Services spéciaux | 10 572 | 11 924 | 13 371 | 15 635 |
| Police, sapeurs-pompiers | 29 373 | 31 054 | 34 233 | 39 805 |
| Défense nationale | 9 130 | 8 936 | 12 051 | 10 895 |
| Enseignement et recherche | | | | |
| Ecoles publiques | 77 116 | 81 391 | 108 554 | 104 417 |
| Formation professionnelle | 14 556 | 15 228 | 17 377 | 25 007 |
| Ecoles moyennes | 18 127 | 16 190 | 19 290 | 26 561 |
| Universités, recherche ⁽²⁾ | 46 490 | 62 664 | 67 943 | 83 108 |
| Autres tâches | — | 2 769 | 3 271 | 4 525 |
| Culture, loisirs, sports | 3 717 | 3 894 | 7 936 | 8 410 |
| Santé | | | | |
| Etablissements hospitaliers ⁽²⁾ | 85 032 | 101 114 | 129 907 | 143 202 |
| Services généraux | 7 135 | 7 747 | 9 194 | 10 940 |
| Hygiène du milieu | | | | |
| Approvisionnement en eau | 50 | 139 | 134 | 133 |
| Protection des eaux, ordures ménagères | 21 839 | 15 686 | 12 933 | 7 714 |
| Autres | 246 | 463 | 775 | 1 801 |
| Prévoyance sociale | | | | |
| Assurances sociales ⁽³⁾ | 19 620 | 22 312 | 26 804 | 31 136 |
| Assistance sociale ⁽³⁾ | 33 178 | 39 937 | 34 361 | 46 791 |
| Construction de logements | 11 554 | 14 747 | 15 604 | 7 823 |
| Autres institutions de prévoyance sociale | 7 641 | 7 494 | 8 015 | 9 005 |
| Aménagement du territoire | 3 587 | 967 | 989 | 1 353 |
| Transports, communications et énergie | | | | |
| Routes | 76 148 | 48 898 | 46 736 | 64 671 |
| Chemins de fer | 5 150 | 5 590 | 5 792 | 8 584 |
| Trafic aérien | 26 946 | 33 758 | 25 493 | 23 102 |
| Autres | 225 | 13 | 13 | 13 |
| Agriculture | 2 680 | 3 219 | 3 458 | 2 015 |
| Sylviculture, chasse, pêche | 1 009 | 1 194 | 923 | 1 055 |
| Cours d'eau, avalanches | 1 204 | 1 546 | 1 872 | 2 666 |
| Industrie, artisanat, commerce, tourisme | 1 141 | 535 | 933 | 1 067 |
| Dépenses d'ordre financier | | | | |
| Intérêts passifs et frais d'émission | 29 743 | 31 716 | 34 970 | 36 652 |
| Gérance des immeubles du patrimoine financier | — | 73 | 30 | 20 |
| Parts des communes aux recettes cantonales | 296 | 1 383 | 1 780 | 1 805 |
| Contributions de péréquation financière | 958 | 933 | 3 540 | 4 256 |
| Placements afférents à la fortune financière | — | 24 790 | 26 409 | 40 174 |
| Total des dépenses | 595 618 | 658 108 | 743 277 | 846 915 |

(1) Voir texte p. 229.

(2) Jusqu'en 1970, les dépenses des policliniques figurent sous « Universités»; dès 1971, sous «Etablissements hospitaliers».

(3) Jusqu'en 1970, une partie des dépenses de fonctionnement relative aux rentes complémentaires AVS/AI est comprise dans la rubrique «Assistance sociale»; dès 1971, dans la rubrique «Assurances sociales».

DÉPENSES BRUTES DE L'ÉTAT, D'APRÈS LEUR AFFECTATION, DEPUIS 1971 ⁽¹⁾
(Suite)

Unité : Millier F

| AFFECTATION | 1971 | 1972 | 1973 | 1974 |
|---|----------------|------------------|------------------|------------------|
| Autorités, administration générale | | | | |
| Législatif et Exécutif | 2 375 | 1 684 | 1 960 | 1 739 |
| Tâches générales de l'administration | 37 548 | 38 430 | 44 157 | 47 568 |
| Autres tâches | 41 957 | 30 458 | 33 309 | 30 321 |
| Justice | | | | |
| Tribunaux | 6 446 | 8 590 | 9 490 | 10 148 |
| Exécution pénale | 4 093 | 5 048 | 9 472 | 15 776 |
| Services spéciaux | 17 652 | 18 493 | 21 525 | 24 464 |
| Police, sapeurs-pompiers | 45 888 | 58 510 | 65 443 | 73 489 |
| Défense nationale | 11 155 | 11 915 | 13 538 | 19 865 |
| Enseignement et recherche | | | | |
| Ecoles publiques | 133 685 | 182 033 | 199 266 | 221 088 |
| Formation professionnelle | 34 809 | 46 128 | 54 010 | 55 491 |
| Ecoles moyennes | 30 619 | 41 010 | 43 150 | 45 564 |
| Universités, recherche ⁽²⁾ | 97 509 | 119 952 | 143 300 | 167 474 |
| Autres tâches | 5 719 | 9 751 | 11 030 | 13 714 |
| Culture, loisirs, sports | 10 686 | 15 755 | 17 908 | 18 027 |
| Santé | | | | |
| Etablissements hospitaliers ⁽²⁾ | 181 143 | 200 975 | 250 352 | 293 110 |
| Services généraux | 12 691 | 11 778 | 31 347 | 15 721 |
| Hygiène du milieu | | | | |
| Approvisionnement en eau | 143 | 153 | 153 | 223 |
| Protection des eaux, ordures ménagères | 13 390 | 19 407 | 14 737 | 20 668 |
| Autres | 698 | 467 | 795 | 616 |
| Prévoyance sociale | | | | |
| Assurances sociales ⁽³⁾ | 53 805 | 69 774 | 70 341 | 84 085 |
| Assistance sociale ⁽³⁾ | 38 933 | 53 327 | 69 114 | 77 580 |
| Construction de logements | 17 786 | 25 279 | 27 804 | 28 090 |
| Autres institutions de prévoyance sociale | 8 585 | 9 666 | 11 378 | 11 239 |
| Aménagement du territoire | 4 252 | 91 027 | 9 470 | 14 942 |
| Transports, communications et énergie | | | | |
| Routes | 62 144 | 57 511 | 53 933 | 60 518 |
| Chemins de fer | 11 987 | 14 388 | 16 549 | 16 057 |
| Trafic aérien | 39 958 | 29 941 | 30 693 | 36 278 |
| Autres | 43 | 44 | 72 | 42 |
| Agriculture | 2 309 | 2 250 | 3 057 | 3 425 |
| Sylviculture, chasse, pêche | 1 565 | 1 831 | 1 728 | 1 820 |
| Cours d'eau, avalanches | 2 436 | 2 352 | 2 464 | 2 543 |
| Industrie, artisanat, commerce, tourisme | 2 478 | 5 534 | 889 | 4 809 |
| Dépenses d'ordre financier | | | | |
| Intérêts passifs et frais d'émission | 39 945 | 44 765 | 54 082 | 65 685 |
| Gérance des immeubles du patrimoine financier | 19 | 1 163 | 1 430 | 1 379 |
| Parts des communes aux recettes cantonales | 2 321 | 3 075 | 5 409 | 4 430 |
| Contributions de péréquation financière | 72 | 4 908 | 6 834 | — |
| Placements afférents à la fortune financière | 137 | 160 | 54 025 | 12 985 |
| TOTAL DES DÉPENSES | 976 981 | 1 237 532 | 1 366 214 | 1 500 973 |

(1) Voir texte p. 229.

(2) Voir note p. 232.

(3) Voir note p. 232.

DÉPENSES NETTES DE L'ÉTAT, D'APRÈS LEUR AFFECTATION, DE 1967 A 1970 (1)

Unité : Millier F

| Affectation | 1967 | 1968 | 1969 | 1970 |
|---|----------------|----------------|----------------|----------------|
| Autorités, administration générale | | | | |
| Législatif et Exécutif | 1 165 | 1 306 | 1 697 | 1 790 |
| Tâches générales de l'administration | 17 292 | 26 330 | 32 152 | 27 696 |
| Autres tâches | 23 283 | 21 632 | 22 011 | 30 984 |
| Justice | | | | |
| Tribunaux | | 3 540 | 3 817 | 3 874 |
| Exécution pénale | 8 872 | 1 676 | 1 870 | 2 146 |
| Services spéciaux | | 4 319 | 4 690 | 6 761 |
| Police, sapeurs-pompiers | 21 072 | 21 969 | 24 503 | 28 449 |
| Défense nationale | 4 491 | 4 939 | 7 350 | 4 445 |
| Enseignement et recherche | | | | |
| Ecoles publiques | 76 613 | 80 338 | 107 678 | 102 444 |
| Formation professionnelle | 10 963 | 12 593 | 14 599 | 22 837 |
| Ecoles moyennes | 17 236 | 14 266 | 17 183 | 23 290 |
| Universités, recherche | 34 144 | 45 851 | 50 322 | 69 136 |
| Autres tâches | — | 2 710 | 3 052 | 4 054 |
| Culture, loisirs, sports | 3 597 | 3 810 | 7 832 | 8 306 |
| Santé | | | | |
| Etablissements hospitaliers | 65 224 | 79 393 | 97 650 | 114 322 |
| Services généraux | 6 344 | 6 826 | 8 143 | 9 633 |
| Hygiène du milieu | | | | |
| Approvisionnement en eau | 49 | 139 | 134 | 133 |
| Protection des eaux, ordures ménagères | 17 251 | +5 294 | +5 682 | +11 393 |
| Autres | 246 | 463 | 775 | 1 801 |
| Prévoyance sociale | | | | |
| Assurances sociales | 19 249 | 22 312 | 26 804 | 31 136 |
| Assistance sociale (2) | 5 036 | 5 172 | 869 | 25 041 |
| Construction de logements | 11 534 | 14 577 | 13 086 | 5 441 |
| Autres institutions de prévoyance sociale | 7 092 | 7 126 | 7 607 | 8 496 |
| Aménagement du territoire | 3 579 | 963 | 982 | 1 341 |
| Transports, communications et énergie | | | | |
| Routes | 50 569 | 37 513 | 34 652 | 51 340 |
| Chemins de fer | 5 150 | 5 590 | 5 762 | 8 541 |
| Trafic aérien | 9 513 | 17 825 | 7 244 | +1 453 |
| Autres | +413 | +55 | +110 | +156 |
| Agriculture | 880 | 970 | 874 | 277 |
| Sylviculture, chasse, pêche | 536 | 930 | 618 | 598 |
| Cours d'eau, avalanches | 357 | 1 140 | 1 546 | 2 337 |
| Industrie, artisanat, commerce, tourisme | 584 | +121 | 210 | 570 |
| Dépenses d'ordre financier | | | | |
| Intérêts passifs et frais d'émission | 29 743 | 31 716 | 34 979 | 36 652 |
| Gérance des immeubles du patrimoine financier | — | 73 | 30 | 20 |
| Parts des communes aux recettes cantonales | 296 | 1 383 | 1 780 | 1 805 |
| Contributions de péréquation financière | 958 | 933 | 3 540 | 4 256 |
| Placements afférents à la fortune financière | — | 24 752 | 26 371 | 37 104 |
| TOTAL DES DÉPENSES | 452 525 | 499 605 | 566 620 | 664 054 |

(1) Voir texte page 229.

(2) Jusqu'en 1969, le produit des centimes additionnels pour allocations aux personnes âgées a été pris en déduction des dépenses à l'assistance sociale. Dès 1970, il est compris dans les recettes sous « Impôts ». Voir note (3) page 240.

DÉPENSES NETTES DE L'ÉTAT. D'APRÈS LEUR AFFECTATION, DEPUIS 1971 (1)
 (Suite)

Unité : Millier F

| AFFECTATION | 1971 | 1972 | 1973 | 1974 |
|---|----------------|----------------|------------------|------------------|
| Autorités, administration générale | | | | |
| Législatif et Exécutif | 2 313 | 1 604 | 1 871 | 1 660 |
| Tâches générales de l'administration | 25 827 | 25 392 | 29 787 | 32 576 |
| Autres tâches | 41 957 | 30 458 | 33 309 | 30 268 |
| Justice | | | | |
| Tribunaux | 5 349 | 7 025 | 7 827 | 8 391 |
| Exécution pénale | 3 689 | 4 616 | 9 033 | 15 271 |
| Services spéciaux | 8 090 | 6 869 | 7 979 | 10 361 |
| Police, sapeurs-pompiers | 32 267 | 43 133 | 47 806 | 54 549 |
| Défense nationale | 5 363 | 5 693 | 6 595 | 10 230 |
| Enseignement et recherche | | | | |
| Écoles publiques | 131 407 | 179 611 | 195 349 | 214 490 |
| Formation professionnelle | 29 718 | 43 918 | 45 565 | 49 052 |
| Écoles moyennes | 27 127 | 37 023 | 37 796 | 39 304 |
| Universités, recherche | 82 300 | 97 099 | 102 156 | 127 639 |
| Autres tâches | 5 057 | 8 974 | 10 273 | 12 796 |
| Culture, loisirs, sports | 10 590 | 15 600 | 17 808 | 17 731 |
| Santé | | | | |
| Établissements hospitaliers | 144 841 | 160 795 | 197 915 | 246 630 |
| Services généraux | 11 090 | 9 977 | 11 419 | 13 281 |
| Hygiène du milieu | | | | |
| Approvisionnement en eau | 143 | 153 | 153 | 223 |
| Protection des eaux, ordures ménagères | +5 902 | +880 | +5 099 | 39 |
| Autres | 698 | 467 | 794 | 616 |
| Prévoyance sociale | | | | |
| Assurances sociales | 48 912 | 59 526 | 64 085 | 77 042 |
| Assistance sociale (2) | 18 759 | 30 470 | 41 264 | 44 114 |
| Construction de logements | 15 026 | 20 606 | 21 717 | 22 549 |
| Autres institutions de prévoyance sociale | 8 356 | 9 404 | 11 147 | 11 016 |
| Aménagement du territoire | 4 241 | 91 011 | 8 085 | 12 331 |
| Transports, communications, énergie | | | | |
| Routes | 44 831 | 50 662 | 47 351 | 49 356 |
| Chemins de fer | 11 944 | 14 345 | 16 506 | 16 014 |
| Trafic aérien | 10 848 | 3 264 | +6 269 | +2 553 |
| Autres | +139 | +150 | +149 | +173 |
| Agriculture | 34 | +132 | 1 951 | 2 846 |
| Sylviculture, chasse, pêche | 947 | 1 121 | 1 184 | 1 252 |
| Cours d'eau, avalanches | 1 985 | 1 988 | 2 229 | 2 033 |
| Industrie, artisanat, commerce, tourisme | 1 773 | 4 663 | 37 | 3 898 |
| Dépenses d'ordre financier | | | | |
| Intérêts passifs et frais d'émission | 39 945 | 44 765 | 54 082 | 65 685 |
| Gérance des immeubles du patrimoine financier | 19 | 1 163 | 1 430 | 1 379 |
| Parts des communes aux recettes cantonales | 2 321 | 3 075 | 5 409 | 4 430 |
| Contributions de péréquation financière | 72 | 4 908 | 6 834 | — |
| Placements afférents à la fortune financière | +14 532 | +19 694 | 36 484 | 12 985 |
| TOTAL DES DÉPENSES | 757 266 | 998 522 | 1 071 713 | 1 209 311 |

(1) Voir texte p. 229.

(2) Voir note (2) page précédente.

DÉPENSES BRUTES ET NETTES DE L'ÉTAT, D'APRES LEUR AFFECTATION, EN 1974⁽¹⁾

| AFFECTATION | Unité: Millier F | | | | |
|---|--------------------|--------------------|---------------|---------------------|--------------------|
| | DÉPENSES BRUTES | CONTRIBUTIONS | | Dédomma- gements | DÉPENSES NETTES |
| | | Confédé- ration | Communes | | |
| Autorités, administration générale | | | | | |
| Législatif et Exécutif | 1 739 | — | — | 79 | 1 660 |
| Tâches générales de l'administration | 47 568 | 5 001 | 70 | 9 921 | 32 576 |
| Autres tâches | 30 321 | 53 | — | — | 30 268 |
| Justice | | | | | |
| Tribunaux | 10 148 | — | — | 1 757 | 8 391 |
| Exécution pénale | 15 776 | 67 | — | 438 | 15 271 |
| Services spéciaux | 24 464 | 46 | — | 14 057 | 10 361 |
| Police, sapeurs-pompiers | 73 489 | 52 | 9 833 | 9 055 | 54 549 |
| Défense nationale | 19 865 | 8 076 | 1 554 | 5 | 10 230 |
| Enseignement, recherche | | | | | |
| Ecoles publiques | 221 088 | 5 410 | — | 1 188 | 214 490 |
| Formation professionnelle | 55 491 | 5 337 | — | 1 102 | 49 052 |
| Ecoles moyennes | 45 564 | 5 757 | — | 503 | 39 304 |
| Universités, recherche | 167 474 | 38 049 | — | 1 786 | 127 639 |
| Autres tâches | 13 714 | — | — | 918 | 12 796 |
| Culture, loisirs, sports | 18 027 | 141 | — | 155 | 17 731 |
| Santé | | | | | |
| Etablissements hospitaliers | 293 110 | 858 | 25 | 45 597 | 246 630 |
| Services généraux | 15 721 | 371 | — | 2 069 | 13 281 |
| Hygiène du milieu | | | | | |
| Approvisionnement en eau | 223 | — | — | — | 223 |
| Protection des eaux, ordures ménagères | 20 668 | 1 820 | 633 | 18 176 | 39 |
| Autres | 616 | — | — | — | 616 |
| Prévoyance sociale | | | | | |
| Assurances sociales | 84 085 | 6 306 | — | 737 | 77 042 |
| Assistance sociale | 77 580 | 1 514 | 92 | 31 860 | 44 114 |
| Construction de logements | 28 090 | — | — | 5 541 | 22 549 |
| Autres institutions de prévoyance sociale | 11 239 | 7 | — | 216 | 11 016 |
| Aménagement du territoire | 14 942 | — | 2 600 | 11 | 12 331 |
| Transports, communications, énergie | | | | | |
| Routes | 60 518 | 9 540 | 837 | 785 | 49 356 |
| Chemins de fer | 16 057 | — | — | 43 | 16 014 |
| Trafic aérien | 36 278 | 10 121 | — | 28 710 | +2 553 |
| Autres | 42 | — | — | 215 | +173 |
| Agriculture | 3 425 | 381 | — | 198 | 2 846 |
| Sylviculture, chasse, pêche | 1 820 | 25 | — | 543 | 1 252 |
| Cours d'eau, avalanches | 2 543 | 40 | — | 470 | 2 033 |
| Industrie, artisanat, commerce, tourisme | 4 809 | — | — | 911 | 3 898 |
| Dépenses d'ordre financier | | | | | |
| Intérêts passifs et frais d'émission | 65 685 | — | — | — | 65 685 |
| Gérance des immeubles du patrimoine financier | 1 379 | — | — | — | 1 379 |
| Parts des communes aux recettes du canton | 4 430 | — | — | — | 4 430 |
| Contributions de péréquation financière | — | — | — | — | — |
| Placements afférents à la fortune financière | 12 985 | — | — | — | 12 985 |
| TOTAL DES DÉPENSES | 1 500 973 | 98 972 | 15 644 | 177 046 | 1 209 311 |

(1) Voir texte page 229.

DÉPENSES BRUTES DE L'ÉTAT, D'APRÈS LEUR NATURE ÉCONOMIQUE, DEPUIS 1967 (1)

| Nature économique | 1967 | 1968 | 1969 | 1970 | 1971 | 1972 | 1973 | 1974 |
|-----------------------------------|----------------|----------------|----------------|----------------|----------------|------------------|------------------|------------------|
| Rémunérations | 243 246 | 278 991 | 317 901 | 375 255 | 457 300 | 523 587 | 639 756 | 747 290 |
| Consommation de biens et services | | | | | | | | |
| Intérêts passifs | 29 154 | 31 680 | 34 951 | 36 652 | 38 776 | 44 751 | 51 588 | 63 456 |
| Autre consommation | 101 045 | 109 768 | 123 146 | 143 768 | 156 957 | 199 383 | 199 458 | 224 192 |
| Investissements | 138 568 | 112 189 | 117 580 | 167 052 | 168 543 | 267 426 | 255 850 | 229 035 |
| Transferts | | | | | | | | |
| à des tiers (2) | | | | | | | | |
| pour dépenses courantes | 51 384 | 67 499 | 74 397 | 86 084 | 105 429 | 136 116 | 149 237 | 175 649 |
| pour investissements | 14 124 | 19 873 | 21 234 | 11 573 | 21 019 | 30 687 | 30 452 | 35 435 |
| à des collectivités publiques | | | | | | | | |
| pour dépenses courantes | 7 242 | 9 439 | 13 194 | 16 810 | 13 679 | 13 946 | 18 692 | 12 016 |
| pour investissements | 10 855 | 3 879 | 14 465 | 8 122 | 13 224 | 21 164 | 20 680 | 13 463 |
| à des exploitations publiques | — | — | — | 366 | 788 | 302 | 371 | 381 |
| Prêts et participations | — | 24 790 | 26 409 | 1 233 | 1 266 | 170 | 130 | 56 |
| TOTAL DES DÉPENSES | 595 618 | 658 108 | 743 277 | 846 915 | 976 981 | 1 237 532 | 1 366 214 | 1 500 973 |

(1) Voir texte page 229.

(2) Y compris, jusqu'en 1969, les transferts à des exploitations publiques.

DÉPENSES BRUTES DE L'ÉTAT, D'APRES LEUR AFFECTATION ET LEUR NATURE ÉCONOMIQUE, EN 1974 ⁽¹⁾

Unité: Millier F

| AFFECTATION | NATURE ÉCONOMIQUE | | | |
|---|-------------------|-----------------------------------|-----------------|-------------------------|
| | Rémunérations | Consommation de biens et services | Investissements | Prêts et participations |
| Autorités, administration générale | | | | |
| Législatif et Exécutif | 1 473 | 265 | — | — |
| Tâches générales de l'administration | 34 432 | 8 221 | 2 781 | — |
| Autres tâches | 2 390 | 7 973 | 6 874 | — |
| Justice | | | | |
| Tribunaux | 8 790 | 287 | 1 056 | — |
| Exécution pénale | 2 729 | 1 715 | 10 332 | — |
| Services spéciaux | 21 372 | 2 665 | 317 | — |
| Police, sapeurs-pompiers | 55 103 | 12 941 | 2 625 | — |
| Défense nationale | 4 160 | 1 977 | 2 428 | — |
| Enseignement, recherche | | | | |
| Ecoles publiques | 162 405 | 19 111 | 38 630 | — |
| Formation professionnelle | 17 364 | 6 171 | 26 518 | — |
| Ecoles moyennes | 36 473 | 634 | 7 289 | — |
| Universités, recherche | 111 107 | 13 276 | 37 759 | 20 |
| Autres tâches | 8 325 | 4 246 | 671 | — |
| Culture, loisirs, sports | 1 771 | 2 584 | 170 | — |
| Santé | | | | |
| Etablissements hospitaliers | 196 683 | 52 720 | 42 887 | — |
| Services généraux | 11 938 | 2 680 | 127 | — |
| Hygiène du milieu | | | | |
| Approvisionnement en eau | — | 223 | — | — |
| Protection des eaux, ordures ménagères | — | 8 572 | 9 240 | — |
| Autres | 400 | 27 | — | — |
| Prévoyance sociale | | | | |
| Assurances sociales | 1 394 | 1 616 | — | — |
| Assistance sociale | 24 627 | 30 744 | 3 459 | — |
| Construction de logements | 2 648 | 1 886 | — | — |
| Autres institutions de prévoyance sociale | 3 371 | 260 | — | — |
| Aménagement du territoire | 1 777 | 2 639 | — | — |
| Transports, communications, énergie | | | | |
| Routes | 20 368 | 20 681 | 8 636 | — |
| Chemins de fer | — | 240 | 53 | — |
| Trafic aérien | 12 839 | 13 333 | 10 106 | — |
| Autres | — | — | 37 | — |
| Agriculture | 1 038 | 280 | 151 | — |
| Sylviculture, chasse, pêche | 905 | 747 | 27 | — |
| Cours d'eau, avalanches | — | 2 543 | — | — |
| Industrie, artisanat, commerce, tourisme | 153 | 582 | 3 913 | — |
| Dépenses d'ordre financier | | | | |
| Intérêts passifs et frais d'émission | — | 65 685 | — | — |
| Gérance des immeubles du patrimoine financier | 1 255 | 124 | — | — |
| Parts des communes aux recettes du canton | — | — | — | — |
| Contributions de péréquation financière | — | — | — | — |
| Placements afférents à la fortune financière | — | — | 12 949 | 36 |
| TOTAL DES DÉPENSES | 747 290 | 287 648 | 229 035 | 56 |

(1) Voir texte p. 229.

DÉPENSES BRUTES DE L'ÉTAT, D'APRES LEUR AFFECTATION ET LEUR NATURE ÉCONOMIQUE, EN 1974⁽¹⁾

(Suite)

Unité: Millier F

| AFFECTATION | NATURE ÉCONOMIQUE | | | TOTAL |
|---|-------------------|----------------------------|----------------------------|------------------|
| | Transferts à des | | | |
| | tiers | collectivités publiques | exploitations publiques | |
| Autorités, administration générale | | | | |
| Législatif et exécutif | 1 | — | — | 1 739 |
| Tâches générales de l'administration | 9 | 2 125 | — | 47 568 |
| Autres tâches | 13 084 | — | — | 30 321 |
| Justice | | | | |
| Tribunaux | 15 | — | — | 10 148 |
| Exécution pénale | 1 000 | — | — | 15 776 |
| Services spéciaux | 110 | — | — | 24 464 |
| Police, sapeurs-pompiers | 783 | 2 037 | — | 73 489 |
| Défense nationale | 9 500 | 1 800 | — | 19 865 |
| Enseignement, recherche | | | | |
| Écoles publiques | 705 | 237 | — | 221 088 |
| Formation professionnelle | 5 438 | — | — | 55 491 |
| Écoles moyennes | 1 168 | — | — | 45 564 |
| Universités, recherche | 5 051 | 261 | — | 167 474 |
| Autres tâches | 472 | — | — | 13 714 |
| Culture, loisirs, sports | 12 804 | 698 | — | 18 027 |
| Santé | | | | |
| Établissements hospitaliers | 820 | — | — | 293 110 |
| Services généraux | 976 | — | — | 15 721 |
| Hygiène du milieu | | | | |
| Approvisionnement en eau | — | — | — | 223 |
| Protection des eaux, ordures ménagères | — | 2 856 | — | 20 668 |
| Autres | — | 189 | — | 616 |
| Prévoyance sociale | | | | |
| Assurances sociales | 81 075 | — | — | 84 085 |
| Assistance sociale | 18 750 | — | — | 77 580 |
| Construction de logements | 23 556 | — | — | 28 090 |
| Autres institutions de prévoyance sociale | 7 603 | 5 | — | 11 239 |
| Aménagement du territoire | 10 526 | — | — | 14 942 |
| Transports, communications, énergie | | | | |
| Routes | — | 10 833 | — | 60 518 |
| Chemins de fer | 15 764 | — | — | 16 057 |
| Trafic aérien | — | — | — | 36 278 |
| Autres | 5 | — | — | 42 |
| Agriculture | 1 567 | 8 | 381 | 3 425 |
| Sylviculture, chasse, pêche | 141 | — | — | 1 820 |
| Cours d'eau, avalanches | — | — | — | 2 543 |
| Industrie, artisanat, commerce, tourisme | 161 | — | — | 4 809 |
| Dépenses d'ordre financier | | | | |
| Intérêts passifs et frais d'émission | — | — | — | 65 685 |
| Gérance des immeubles du patrimoine financier | — | — | — | 1 379 |
| Parts des communes aux recettes du canton | — | 4 430 | — | 4 430 |
| Contributions de péréquation financière | — | — | — | — |
| Placements afférents à la fortune financière | — | — | — | 12 985 |
| TOTAL DES DÉPENSES | 211 084 | 25 479 | 381 | 1 500 973 |

(1) Voir texte p. 229.

RECETTES DE L'ÉTAT, PAR GROUPES, DE 1967 A 1970 ⁽¹⁾

Unité : Milliers F

| | 1967 | 1968 | 1969 | 1970 |
|---|----------------|-----------------------|----------------|----------------|
| Impôts sur le revenu et sur la fortune | 353 301 | 397 945 | 475 985 | 580 911 |
| Impôts sur le revenu ^{(2) (3)} | 214 624 | 239 378 | 278 377 | 355 467 |
| Impôts sur la fortune ⁽³⁾ | 23 050 | 26 988 | 33 361 | 39 496 |
| Impôts sur le rendement ⁽³⁾ | 52 061 | 60 557 | 76 394 | 101 732 |
| Impôts sur le capital ⁽³⁾ | 17 952 | 20 029 | 20 891 | 24 704 |
| Impôts sur les immeubles | 13 088 | 14 354 | 14 589 | 16 716 |
| Impôts sur les gains de fortune | 700 | 1 166 | 2 073 | 2 114 |
| Impôts sur les successions | 23 500 | 23 989 | 28 674 | 25 887 |
| Impôts sur les mutations | 8 326 | 11 484 | 21 626 | 14 795 |
| Impôts sur la dépense | 24 074 | 28 200 | 31 147 | 31 324 |
| Impôts sur les véhicules à moteur | 13 376 | 14 059 | 14 971 | 16 016 |
| Impôts sur les divertissements | 5 328 | 5 859 | 5 968 | 6 672 |
| Autres impôts sur la dépense | 5 370 | 8 282 | 10 208 | 8 636 |
| Régales et patentes | 1 702 | 1 850 | 1 935 | 1 820 |
| Sels | 588 | 778 | 801 | 832 |
| Eaux | 653 | 606 | 608 | 580 |
| Chasse et pêche | 102 | 100 | 99 | 101 |
| Patentes artisanales | 359 | 366 | 427 | 307 |
| Rendements | 22 894 | 26 751 | 33 917 | 36 837 |
| Intérêts, dividendes | 5 871 | 6 734 | 7 127 | 8 159 |
| Loyers et fermages | 11 949 | 14 815 | 19 507 | 21 486 |
| Parts au rendement des exploitations industrielles | 437 | 550 | 668 | 900 |
| Amendes | 3 609 | 3 526 | 3 868 | 4 287 |
| Rendements des loteries | 314 | 312 | 350 | 231 |
| Parts au bénéfice net du Sport-Toto | 583 | 615 | 705 | 1 051 |
| Legs | 131 | — | 1 000 | 41 |
| Autres rendements | — | 199 | 692 | 682 |
| Parts aux recettes fédérales | 22 670 | 33 233 | 25 572 | 40 394 |
| Impôt pour la défense nationale | 16 736 | 26 764 ⁽⁴⁾ | 18 719 | 32 488 |
| Impôt anticipé | — | 1 564 | 1 591 | 1 678 |
| Taxe militaire | 625 | 661 | 641 | 744 |
| Droits de timbre | 2 709 | 1 896 | 2 266 | 2 586 |
| Monopole de l'alcool | 2 333 | 2 075 | 2 074 | 2 592 |
| Part au bénéfice de la banque nationale | 207 | 207 | 207 | 207 |
| Amendes fédérales | 60 | 66 | 74 | 105 |
| Contributions des collectivités publiques | 74 535 | 75 912 | 80 403 | 64 540 |
| Remboursements de la Confédération | 21 429 | 6 717 | 6 042 | 7 766 |
| Subventions fédérales | 33 024 | 35 064 | 36 067 | 40 813 |
| Contributions de communes ⁽³⁾ | 20 082 | 34 131 | 38 294 | 15 961 |
| Dédommagements | 68 558 | 82 553 | 96 216 | 115 251 |
| Emoluments, contributions de tiers | 29 045 | 39 534 | 44 704 | 59 388 |
| Ventes courantes | 2 941 | 2 590 | 2 289 | 4 064 |
| Ventes des immeubles de la fortune d'administration | — | — | — | 1 589 |
| Remboursements, autres | 36 572 | 40 429 | 49 223 | 50 210 |
| Aliénation d'éléments de la fortune foncière | — | 38 | 38 | 3 070 |
| TOTAL DES RECETTES | 567 734 | 646 482 | 745 213 | 874 147 |

(1) Voir texte page 229.

(2) Y compris rappels d'impôts, amendes, taxes personnelles.

(3) Le produit des centimes additionnels pour l'Office des allocations aux personnes âgées est compris dans les contributions des communes de 1967 à 1969, dans les impôts à partir de 1970.

(4) Y compris impôt sur les bénéfices de guerre (109 000 F).

RECETTES DE L'ÉTAT, PAR GROUPES, DEPUIS 1971 ⁽¹⁾

(Suite)

Unité: Millier F

| | 1971 | 1972 | 1973 | 1974 |
|---|-----------------------|------------------|------------------|------------------|
| Impôts sur le revenu et la fortune | 652 917 | 730 577 | 845 692 | 968 915 |
| Impôts sur le revenu ⁽²⁾ ⁽³⁾ | 415 815 | 442 156 | 527 937 | 619 604 |
| Impôts sur la fortune ⁽³⁾ | 46 076 | 46 049 | 49 385 | 55 746 |
| Impôts sur le rendement ⁽³⁾ | 96 828 | 106 608 | 126 506 | 158 127 |
| Impôts sur le capital ⁽³⁾ | 27 224 | 30 246 | 37 562 | 39 282 |
| Impôts sur les immeubles | 17 518 | 18 026 | 23 402 | 23 002 |
| Impôts sur les gains de fortune | 2 715 | 9 431 | 19 839 | 15 289 |
| Impôts sur les successions | 28 738 | 51 561 | 41 709 | 37 343 |
| Impôts sur les mutations | 17 943 | 26 500 | 19 352 | 20 522 |
| Impôts sur la dépense | 33 945 | 44 378 | 44 370 | 44 902 |
| Impôts sur les véhicules à moteur | 16 794 | 22 428 | 25 473 | 25 877 |
| Impôts sur les divertissements | 7 118 | 7 244 | 7 814 | 7 959 |
| Autres impôts sur la dépense | 10 033 | 14 706 | 11 083 | 11 066 |
| Régales et patentes | 2 085 | 1 830 | 1 847 | 3 402 |
| Sels | 846 | 806 | 837 | 785 |
| Eaux | 773 | 576 | 523 | 2 108 |
| Chasse et pêche | 100 | 96 | 93 | 89 |
| Patentes artisanales | 366 | 352 | 394 | 420 |
| Rendements | 59 286 | 54 619 | 63 502 | 65 883 |
| Intérêts, dividendes | 10 042 | 10 455 | 14 645 | 19 934 |
| Loyers et fermages | 22 855 | 26 945 | 28 760 | 32 472 |
| Parts au rendement des exploitations industrielles | 1 130 | 1 470 | 1 800 | 2 000 |
| Amendes | 4 445 | 4 655 | 7 729 | 7 274 |
| Rendements des loteries | 258 | 96 | 319 | 503 |
| Part au bénéfice net du Sport-Toto | 2 266 | 2 450 | 2 394 | 2 680 |
| Legs | 17 611 | 7 890 | 6 967 | 277 |
| Autres rendements | 679 | 658 | 888 | 743 |
| Parts aux recettes fédérales | 34 770 | 55 368 | 49 571 | 65 941 |
| Impôt pour la défense nationale | 25 660 ⁽⁴⁾ | 43 084 | 36 097 | 50 000 |
| Impôt anticipé | 2 105 | 2 755 | 2 878 | 3 098 |
| Taxe militaire | 666 | 930 | 902 | 1 035 |
| Droits de timbre | 2 916 | 4 227 | 4 653 | 4 737 |
| Monopole de l'alcool | 3 111 | 3 979 | 4 640 | 6 621 |
| Part au bénéfice de la banque nationale | 207 | 265 | 265 | 265 |
| Amendes fédérales | 105 | 128 | 136 | 185 |
| Contributions des collectivités publiques | 80 399 | 71 399 | 99 413 | 114 616 |
| Remboursements de la Confédération | 9 819 | 2 210 | 2 201 | 4 026 |
| Subventions fédérales | 52 460 | 55 604 | 84 419 | 94 946 |
| Contributions des communes ⁽³⁾ | 18 120 | 13 585 | 12 793 | 15 644 |
| Dédommagements | 124 647 | 147 757 | 177 547 | 177 046 |
| Emoluments, contributions de tiers | 59 336 | 71 659 | 82 071 | 72 711 |
| Ventes courantes | 2 556 | 2 307 | 3 370 | 3 363 |
| Ventes des immeubles de la fortune d'administration | — | — | — | — |
| Remboursements, autres | 62 755 | 73 791 | 92 106 | 100 972 |
| Allévation d'éléments de la fortune financière | 14 669 | 19 854 | 17 541 | — |
| TOTAL DES RECETTES | 1 002 718 | 1 125 782 | 1 299 483 | 1 440 705 |

(1) Voir texte p. 229.

(2) Y compris rappels d'impôts, amendes, taxes personnelles.

(3) Voir note (3) p. 240.

(4) Y compris impôts sur les bénéfices de guerre (106 000 F).

DÉPENSES BRUTES ET NETTES ET RECETTES DE L'ÉTAT, DEPUIS 1967

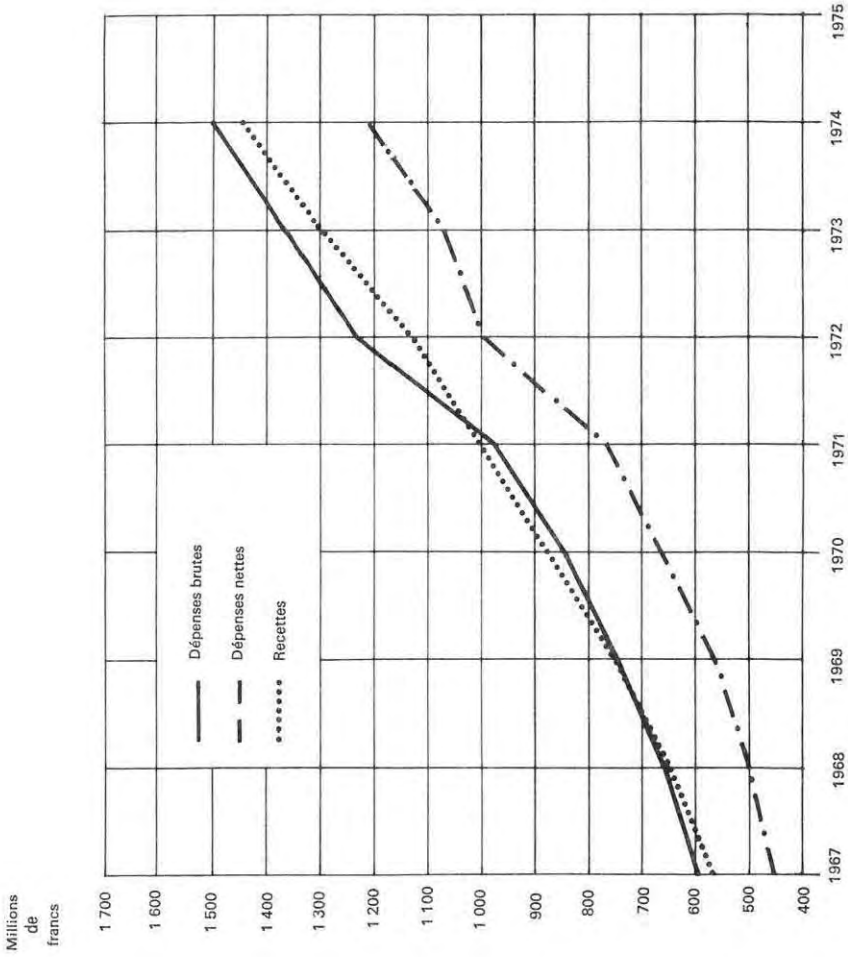

RECETTES ET DÉPENSES DE L'ÉTAT, SELON LA CLASSIFICATION ADMINISTRATIVE,
DEPUIS 1964 ⁽¹⁾

Unité: Millier F

| | Adminis- tration générale et chancel- lerie d'Etat | Service financier | Finances et contri- butions | Instruc- tion publique | Justice et Police | Travaux publics | Intérieur et agri- culture | Econo- mie publi- que | Pré- voyance sociale et santé publique | Militaire | Crédits extra- ordi- naires | TOTAL |
|-----------------|--|----------------------|-----------------------------------|------------------------------|-------------------------|--------------------|----------------------------------|--------------------------------|--|-----------|--------------------------------------|-----------|
| | 1 | 2 | 3 | 4 | 5 | 6 | 7 | 8 | 9 | 10 | 11 | 12 |
| RECETTES | | | | | | | | | | | | |
| 1964 | 3 791 | 6 169 | 289 379 | 4 675 | 9 302 | 5 615 | 1 006 | 10 755 | 8 018 | 2 448 | — | 341 159 |
| 1965 | 4 141 | 6 477 | 318 449 | 5 201 | 9 648 | 9 716 | 1 363 | 12 000 | 8 745 | 3 948 | — | 379 686 |
| 1966 | 3 952 | 7 489 | 353 659 | 6 394 | 10 482 | 11 654 | 1 850 | 14 380 | 9 651 | 2 372 | — | 421 882 |
| 1967 | 4 589 | 8 313 | 405 339 | 10 389 | 12 156 | 14 850 | 3 033 | 16 907 | 11 488 | 2 271 | — | 489 336 |
| 1968 | 5 133 | 9 857 | 457 122 | 12 042 | 12 769 | 20 979 | 3 694 | 19 945 | 11 864 | 2 176 | — | 555 582 |
| 1969 | 6 195 | 10 429 | 534 144 | 14 386 | 13 767 | 21 606 | 7 957 | 26 738 | 15 085 | 2 042 | — | 652 348 |
| 1970 | 6 514 | 10 856 | 650 086 | 20 108 | 14 403 | 22 264 | 9 244 | 30 705 | 18 305 | 2 426 | — | 784 912 |
| 1971 | 7 840 | 12 139 | 736 074 | 23 808 | 15 385 | 21 953 | 8 611 | 34 782 | 20 844 | 2 449 | — | 883 885 |
| 1972 | 8 484 | 14 284 | 828 755 | 26 980 | 17 767 | 23 528 | 10 281 | 41 412 | 22 157 | 3 250 | — | 996 898 |
| 1973 | 9 774 | 18 525 | 959 348 | 34 293 | 22 432 | 26 924 | 12 257 | 50 005 | 28 341 | 3 143 | — | 1 165 041 |
| 1974 | 10 843 | 23 574 | 1 094 007 | 39 113 | 22 768 | 31 612 | 14 179 | 48 980 | 31 599 | 3 470 | — | 1 320 146 |
| 1975 | 12 873 | 28 243 | 1 220 632 | 40 104 | 24 370 | 33 080 | 13 353 | 48 577 | 37 556 | 3 785 | — | 1 462 538 |
| DÉPENSES | | | | | | | | | | | | |
| 1964 | 26 732 | 26 057 | 14 054 | 72 063 | 26 764 | 74 705 | 3 140 | 17 773 | 60 715 | 4 731 | 178 | 326 913 |
| 1965 | 30 925 | 27 697 | 15 026 | 82 984 | 29 060 | 88 372 | 3 703 | 23 084 | 64 646 | 5 448 | 209 | 371 154 |
| 1966 | 33 565 | 29 713 | 19 202 | 93 839 | 33 882 | 97 485 | 3 984 | 21 380 | 74 393 | 5 655 | 195 | 413 293 |
| 1967 | 39 230 | 34 293 | 22 788 | 108 615 | 35 408 | 110 814 | 11 033 | 24 437 | 81 479 | 2 638 | 86 | 470 821 |
| 1968 | 43 730 | 38 290 | 27 406 | 128 074 | 38 438 | 126 924 | 10 451 | 28 682 | 98 013 | 2 396 | 107 | 542 511 |
| 1969 | 50 162 | 41 645 | 34 380 | 144 648 | 41 143 | 144 074 | 16 495 | 36 544 | 112 858 | 2 541 | 92 | 524 582 |
| 1970 | 58 370 | 48 229 | 39 197 | 173 753 | 50 988 | 170 832 | 16 050 | 47 501 | 157 802 | 2 893 | 45 | 765 660 |
| 1971 | 69 626 | 48 065 | 44 523 | 221 403 | 58 417 | 189 355 | 18 482 | 59 585 | 181 944 | 3 330 | 142 | 894 872 |
| 1972 | 83 241 | 54 850 | 54 705 | 266 050 | 64 400 | 209 306 | 20 751 | 67 233 | 219 939 | 3 735 | 39 | 1 044 250 |
| 1973 | 105 712 | 60 117 | 67 882 | 307 891 | 70 222 | 201 590 | 22 960 | 82 920 | 238 516 | 3 648 | 85 | 1 161 545 |
| 1974 | 109 403 | 76 215 | 74 742 | 353 483 | 94 686 | 263 358 | 29 516 | 71 601 | 307 596 | 3 918 | — | 1 384 517 |
| 1975 | 114 899 | 91 572 | 79 507 | 406 732 | 111 106 | 281 274 | 29 472 | 83 650 | 351 222 | 4 210 | 15 | 1 553 658 |

(1) Voir texte page 229.

DÉPENSES DES COMMUNES, D'APRES LEUR AFFECTATION, DEPUIS 1968⁽¹⁾

Unité: Millier F

| AFFECTATION | 1968 | 1969 | 1970 | 1971 | 1972 | 1973 | 1974 |
|--|----------------------|----------------------|----------------------|-----------------------|----------------|----------------|----------------|
| Autorités, administration générale | 24 596 | 33 072 | 34 050 | 42 943 | 48 885 | 52 072 | 54 307 |
| Justice | 735 | 596 | 340 | 625 | 700 | 654 | 739 |
| Police, service du feu | 10 323 | 11 781 | 14 520 | 17 374 | 20 899 | 22 302 | 24 483 |
| Défense nationale | 1 695 | 1 921 | 2 670 | 4 428 | 3 536 | 5 078 | 4 712 |
| Enseignement | 17 800 | 17 802 | 26 300 | 44 040 | 46 589 | 70 217 | 81 733 |
| Culture, loisirs et sports | 24 419 | 33 156 | 40 360 | 44 210 | 49 474 | 53 508 | 63 502 |
| Culte | 100 | 50 | — | — | 178 | 90 | 268 |
| Santé | 570 | 523 | 470 | 649 | 2 767 | 2 476 | 1 950 |
| Hygiène du milieu | | | | | | | |
| Approvisionnement en eau | 71 | — | — | — | 20 | 1 | 673 |
| Protection des eaux, ordures ménagères | 7 708 | 26 942 | 22 875 | 32 080 | 37 043 | 32 923 | 34 044 |
| Autres | 2 757 | 2 545 | 5 225 | 6 124 | 6 891 | 9 235 | 14 642 |
| Prévoyance sociale | | | | | | | |
| Assurances sociales | 901 | — | — | 9 | 715 | 679 | 679 |
| Assistance sociale | 19 740 | 25 597 | 4 250 | 5 520 | 7 489 | 9 594 | 11 075 |
| Construction de logements | | | | | 15 107 | 22 304 | 21 600 |
| Autres mesures de prévoyance sociale | 1 474 ⁽²⁾ | 1 010 ⁽²⁾ | 3 670 ⁽²⁾ | 14 161 ⁽²⁾ | 1 102 | 1 433 | 1 524 |
| Aménagement du territoire | 521 | 374 | 870 | 1 584 | 171 | 957 | 2 078 |
| Transports, communications, énergie | | | | | | | |
| Routes | 39 731 | 27 947 | 37 210 | 39 069 | 40 660 | 48 724 | 51 765 |
| Autres | 404 | 103 | — | 256 | 122 | 232 | 898 |
| Agriculture | 198 | — | — | 50 | 14 | — | — |
| Sylviculture, chasse, pêche | — | 6 | — | — | 2 | — | — |
| Corrections de cours d'eau | — | — | — | 113 | 4 347 | 7 295 | 4 615 |
| Industrie, artisanat, commerce | 1 408 | 1 518 | 800 | 289 | 2 296 | 1 972 | 1 086 |
| Intérêts débiteurs | 29 234 | 33 014 | 35 070 | 38 453 | 42 950 | 47 433 | 52 888 |
| Dépenses du service financier | 13 916 | 12 706 | 12 000 | 8 904 | 6 748 | 18 676 | 20 355 |
| Placements afférents au patrimoine | — | 2 766 | 11 220 | 23 784 ⁽³⁾ | 24 866 | 25 893 | 27 074 |
| TOTAL | 198 301 | 233 429 | 252 400 | 321 665 | 363 571 | 433 748 | 476 690 |

(1) Voir texte page 229.

(2) Dépenses pour constructions de logements et autres mesures de prévoyance sociale.

(3) Y compris la participation des communes à l'augmentation du capital de la Caisse Hypothécaire.

DÉPENSES DES COMMUNES, D'APRES LEUR AFFECTATION, EN 1974⁽¹⁾

Unité : Millier F

| AFFECTATION | Carouge | Chêne-Bougeries | Chêne-Bourg | Genève | Lancy | Meyrin | Vernier | Onex | Autres communes | TOTAL |
|--|---------------|-----------------|--------------|----------------|---------------|---------------|---------------|---------------|-----------------|----------------|
| Autorités, administration générale | 2 690 | 1 452 | 1 242 | 27 645 | 3 129 | 1 989 | 1 985 | 2 833 | 11 342 | 54 307 |
| Justice | 4 | 14 | 2 | 687 | 1 | 7 | 4 | 4 | 16 | 739 |
| Police, service du feu | 362 | 60 | 98 | 21 465 | 322 | 265 | 321 | 235 | 1 355 | 24 483 |
| Défense nationale | 775 | 109 | 46 | 2 631 | 114 | 191 | 216 | 94 | 536 | 4 712 |
| Enseignement | 1 013 | 1 175 | 58 | 27 380 | 5 736 | 8 550 | 10 043 | 10 394 | 17 384 | 81 733 |
| Culture, loisirs et sports | 1 113 | 62 | 290 | 54 615 | 1 129 | 3 110 | 1 000 | 809 | 1 374 | 63 502 |
| Culte | 138 | — | — | — | — | — | — | 120 | 10 | 268 |
| Santé | — | — | — | 698 | — | 1 252 | — | — | — | 1 950 |
| Hygiène du milieu | | | | | | | | | | |
| Approvisionnement en eau | — | — | — | — | 564 | — | — | — | 109 | 673 |
| Protection des eaux, ordures ménagères | 739 | 362 | 452 | 22 260 | 788 | 725 | 1 621 | 224 | 6 873 | 34 044 |
| Autres | 17 | — | 249 | 13 955 | — | 386 | 10 | 3 | 22 | 14 642 |
| Prévoyance sociale | | | | | | | | | | |
| Assurances sociales | — | — | — | 679 | — | — | — | — | — | 679 |
| Assistance sociale | 314 | 6 | 61 | 8 292 | 354 | 96 | 488 | 274 | 1 190 | 11 075 |
| Constructions de logements | — | 228 | 171 | 16 854 | — | 2 500 | — | — | 1 847 | 21 600 |
| Autres mesures de prévoyance sociale | 81 | 36 | 11 | 755 | 78 | 56 | 42 | 101 | 364 | 1 524 |
| Aménagement du territoire | 220 | 48 | 39 | 1 287 | 68 | 103 | 92 | 5 | 216 | 2 078 |
| Transports, communications, énergie | | | | | | | | | | |
| Routes | 3 036 | 1 410 | 600 | 19 845 | 2 841 | 3 564 | 5 030 | 1 287 | 14 152 | 51 765 |
| Autres | 80 | 51 | 31 | 126 | 132 | 11 | 137 | 183 | 147 | 898 |
| Agriculture | — | — | — | — | — | — | — | — | — | — |
| Sylviculture, chasse, pêche | — | — | — | — | — | — | — | — | — | — |
| Corrections de cours d'eau | — | — | — | 4 615 | — | — | — | — | — | 4 615 |
| Industrie, artisanat, commerce | — | — | — | 1 086 | — | — | — | — | — | 1 086 |
| Intérêts débiteurs | 1 646 | 795 | 375 | 34 283 | 2 114 | 3 127 | 2 631 | 2 216 | 5 701 | 52 888 |
| Dépenses du service financier | 12 | 8 | — | 19 196 | 200 | 273 | 231 | 312 | 123 | 20 355 |
| Placements afférents au patrimoine | 203 | 1 837 | 731 | 11 652 | 2 574 | 54 | 516 | 3 169 | 6 338 | 27 074 |
| TOTAL | 12 443 | 7 653 | 4 456 | 290 006 | 20 144 | 26 259 | 24 367 | 22 263 | 69 099 | 476 690 |

(1) Voir texte page 229.

DÉPENSES BUDGÉTAIRES TOTALES DES COMMUNES, DEPUIS 1968⁽¹⁾

Unité : Millier F

| COMMUNE | 1968 | 1969 | 1970 | 1971 | 1972 | 1973 | 1974 | 1975 |
|-----------------------|---------|---------|---------|---------|---------|---------|---------|---------|
| Aire-la-Ville | 54 | 82 | 82 | 102 | 148 | 127 | 137 | 207 |
| Anières | 392 | 413 | 556 | 704 | 720 | 838 | 1 065 | 1 424 |
| Avully | 195 | 267 | 398 | 560 | 745 | 825 | 934 | 1 097 |
| Avusy | 103 | 97 | 143 | 144 | 231 | 263 | 350 | 345 |
| Bardonnex | 327 | 386 | 430 | 489 | 658 | 827 | 802 | 799 |
| Bellevue | 295 | 357 | 407 | 425 | 424 | 576 | 534 | 570 |
| Bernex | 1 007 | 1 146 | 1 242 | 1 616 | 2 136 | 2 927 | 3 467 | 3 985 |
| Carouge | 7 257 | 7 025 | 6 735 | 8 127 | 9 942 | 12 192 | 13 010 | 15 503 |
| Cartigny | 141 | 243 | 239 | 313 | 383 | 472 | 458 | 466 |
| Céligny | 240 | 340 | 310 | 353 | 373 | 679 | 267 | 450 |
| Chancy | 249 | 350 | 218 | 268 | 453 | 376 | 490 | 437 |
| Chêne-Bongeries | 2 414 | 3 107 | 3 160 | 3 693 | 4 042 | 5 392 | 6 034 | 6 378 |
| Chêne-Bourg | 1 947 | 2 269 | 2 398 | 2 817 | 3 109 | 3 706 | 4 151 | 4 230 |
| Choulex | 154 | 173 | 255 | 287 | 302 | 364 | 446 | 607 |
| Collex-Bossy | 175 | 174 | 113 | 228 | 140 | 149 | 189 | 293 |
| Collonge-Bellerive | 1 310 | 2 042 | 2 019 | 2 422 | 2 651 | 3 957 | 3 506 | 3 941 |
| Cologny | 1 631 | 2 163 | 2 320 | 2 154 | 2 494 | 3 018 | 3 124 | 3 243 |
| Confignon | 374 | 507 | 621 | 739 | 848 | 1 114 | 1 281 | 1 351 |
| Corsier | 277 | 496 | 486 | 544 | 561 | 729 | 621 | 884 |
| Dardagny | 311 | 381 | 336 | 626 | 575 | 681 | 693 | 750 |
| Genève ⁽²⁾ | 137 078 | 151 791 | 150 467 | 182 344 | 204 677 | 215 743 | 238 951 | 262 955 |
| Genthod | 475 | 531 | 606 | 919 | 733 | 892 | 787 | 1 345 |
| Grand-Saconnex | 1 588 | 2 265 | 2 710 | 3 092 | 3 729 | 4 562 | 4 845 | 5 355 |
| Gy | 93 | 77 | 85 | 102 | 85 | 204 | 184 | 221 |
| Hermance | 218 | 242 | 293 | 382 | 385 | 490 | 513 | 455 |
| Jussy | 325 | 333 | 428 | 453 | 582 | 748 | * | 855 |
| Laconnex | 66 | 69 | 83 | 88 | 128 | 150 | 191 | 333 |
| Lancy | 5 567 | 7 139 | 7 940 | 9 581 | 10 815 | 13 555 | 16 080 | 18 701 |
| Meinier | 321 | 510 | 479 | 581 | 683 | 756 | 853 | 811 |
| Meyrin | 3 946 | 5 060 | 5 858 | 7 000 | 8 372 | 10 494 | 12 995 | 14 268 |
| Onex | 2 732 | 3 489 | 3 791 | 4 319 | 5 067 | 6 138 | 8 148 | 9 713 |
| Perly-Certoux | 164 | 186 | 221 | 338 | 482 | 774 | 972 | 1 114 |
| Plan-les-Ouates | 927 | 1 459 | 1 589 | 1 934 | 2 110 | 2 817 | 2 759 | 2 855 |
| Pregny-Chambésy | 889 | 1 072 | 1 280 | 1 382 | 1 458 | 2 326 | 1 535 | 1 286 |
| Presinge | 133 | 166 | 181 | 294 | 395 | 549 | 488 | 498 |
| Puplinge | 107 | 131 | 150 | 206 | 217 | 344 | 350 | 427 |
| Russin | 126 | 146 | 139 | 248 | 211 | 247 | 322 | 324 |
| Satigny | 558 | 657 | 684 | 832 | 1 022 | 1 640 | 1 858 | 1 681 |
| Soral | 56 | 68 | 62 | 102 | 129 | 101 | 144 | 213 |
| Thônex | 1 784 | 2 184 | 2 351 | 2 950 | 3 640 | 5 264 | 5 535 | 6 916 |
| Troinex | 314 | 346 | 403 | 471 | 584 | 664 | 638 | 722 |
| Vandoeuvres | 509 | 548 | 578 | 890 | 1 024 | 1 175 | 1 391 | 1 482 |
| Vernier | 3 976 | 5 395 | 6 372 | 7 817 | 9 315 | 11 746 | 13 805 | 16 131 |
| Versoix | 1 384 | 1 719 | 1 893 | 2 173 | 2 414 | 3 316 | 3 516 | 4 306 |
| Veyrier | 1 171 | 1 546 | 1 905 | 2 126 | 2 441 | 3 570 | 3 672 | 4 009 |

(1) Voir texte p. 229.

(2) Dépenses budgétaires nettes, déduction faite des virements internes.

RECETTES BUDGÉTAIRES TOTALES DES COMMUNES DEPUIS 1968 ⁽¹⁾

Unité : Millier F

| COMMUNE | 1968 | 1969 | 1970 | 1971 | 1972 | 1973 | 1974 | 1975 |
|------------------------------|----------------|----------------|----------------|----------------|----------------|----------------|----------------|----------------|
| Aire-la-Ville | 103 | 119 | 146 | 153 | 184 | 222 | 223 | 239 |
| Anières | 437 | 535 | 596 | 706 | 768 | 1 111 | 1 337 | 1 778 |
| Avully | 256 | 333 | 447 | 571 | 758 | 826 | 938 | 1 100 |
| Avusy | 133 | 145 | 229 | 287 | 339 | 428 | 497 | 471 |
| Bardonnex | 365 | 418 | 456 | 540 | 678 | 865 | 866 | 896 |
| Bellevue | 423 | 480 | 430 | 433 | 428 | 593 | 556 | 574 |
| Bernex | 1 011 | 1 172 | 1 267 | 1 630 | 2 164 | 2 956 | 3 510 | 4 000 |
| Carouge | 7 307 | 8 285 | 8 921 | 10 208 | 11 451 | 13 818 | 15 354 | 16 951 |
| Cartigny | 190 | 262 | 249 | 314 | 399 | 489 | 462 | 469 |
| Céligny | 287 | 359 | 332 | 369 | 386 | 692 | 277 | 457 |
| Chancy | 375 | 387 | 418 | 445 | 459 | 453 | 502 | 527 |
| Chêne-Bougeries | 2 644 | 3 345 | 3 396 | 3 822 | 4 126 | 5 464 | 6 139 | 6 473 |
| Chêne-Bourg | 1 971 | 2 293 | 2 417 | 2 841 | 3 155 | 3 895 | 4 281 | 4 257 |
| Choulex | 174 | 208 | 291 | 328 | 344 | 411 | 497 | 662 |
| Collex-Bossy | 215 | 169 | 155 | 270 | 192 | 216 | 281 | 336 |
| Collonge-Bellerive | 1 799 | 2 092 | 2 052 | 2 443 | 2 694 | 4 030 | 3 535 | 4 000 |
| Cologny | 1 994 | 2 553 | 2 451 | 2 333 | 2 809 | 3 319 | 3 507 | 3 509 |
| Confignon | 391 | 526 | 636 | 745 | 859 | 1 130 | 1 292 | 1 363 |
| Corsier | 387 | 521 | 514 | 568 | 623 | 893 | 871 | 1 012 |
| Dardagny | 467 | 536 | 604 | 735 | 749 | 785 | 730 | 821 |
| Genève ⁽²⁾ | 141 673 | 164 391 | 173 246 | 185 311 | 205 088 | 231 509 | 260 599 | 279 759 |
| Genéthod | 817 | 848 | 951 | 951 | 772 | 1 350 | 1 486 | 1 361 |
| Grand-Saconnex | 1 769 | 2 371 | 2 855 | 3 594 | 3 745 | 4 776 | 4 936 | 5 447 |
| Gy | 116 | 97 | 105 | 119 | 116 | 215 | 221 | 237 |
| Hermance | 243 | 257 | 322 | 399 | 400 | 511 | 537 | 482 |
| Jussy | 374 | 474 | 430 | 455 | 582 | 775 | * | 856 |
| Laconnex | 86 | 95 | 115 | 117 | 150 | 208 | 274 | 337 |
| Lancy | 5 629 | 7 148 | 8 061 | 9 631 | 10 839 | 13 608 | 16 193 | 18 766 |
| Meinier | 364 | 541 | 494 | 598 | 687 | 820 | 856 | 938 |
| Meyrin | 4 002 | 5 132 | 6 082 | 7 245 | 8 579 | 10 889 | 13 098 | 14 351 |
| Onex | 2 839 | 3 502 | 3 975 | 4 497 | 5 093 | 6 496 | 8 291 | 9 732 |
| Perly-Certoux | 228 | 264 | 279 | 365 | 485 | 782 | 974 | 1 126 |
| Plan-les-Ouates | 936 | 1 514 | 1 633 | 2 017 | 2 158 | 3 574 | 3 229 | 3 081 |
| Pregny-Chambésy | 1 763 | 1 897 | 1 633 | 1 738 | 2 336 | 1 760 | 1 941 | 1 989 |
| Presinge | 153 | 192 | 188 | 329 | 432 | 572 | 536 | 550 |
| Puplinge | 160 | 163 | 165 | 227 | 240 | 367 | 398 | 429 |
| Russin | 190 | 170 | 172 | 275 | 245 | 298 | 345 | 357 |
| Satigny | 673 | 790 | 854 | 1 056 | 1 059 | 1 710 | 1 889 | 1 758 |
| Soral | 87 | 120 | 113 | 133 | 150 | 180 | 246 | 219 |
| Thônex | 1 832 | 2 222 | 2 402 | 3 068 | 3 720 | 5 335 | 5 698 | 7 113 |
| Troinex | 418 | 482 | 530 | 690 | 776 | 1 006 | 1 079 | 1 078 |
| Vandoeuvres | 717 | 868 | 923 | 951 | 1 076 | 1 250 | 1 475 | 1 550 |
| Vernier | 3 893 | 5 412 | 6 376 | 7 827 | 9 339 | 11 828 | 14 106 | 16 536 |
| Versoix | 1 451 | 1 751 | 1 937 | 2 245 | 2 417 | 3 341 | 3 866 | 4 637 |
| Veyrier | 1 258 | 1 636 | 1 969 | 2 186 | 2 513 | 3 681 | 3 799 | 4 066 |

(1) Voir texte p. 229.

(2) Selon les communes, y compris les subventions ordinaires, pour autant qu'elles soient budgétées, notamment pour les bâtiments, les routes, celles du fonds d'équipement communal et les spéciales (pour le détail: voir la comptabilité du Département de l'intérieur et de l'agriculture). En outre, la ville de Genève tient compte du produit des immeubles, ce qui n'est pas le cas pour les autres communes.

(2) Recettes budgétaires nettes, déduction faite des virements internes.

DETTE DES COMMUNES, DEPUIS 1969 ⁽¹⁾

Situation au 31 décembre

Unité : Millier F

| COMMUNE | 1969 | 1970 | 1971 | 1972 | 1973 | 1974 |
|-----------------------|---------|---------|---------|---------|---------|---------|
| Aire-la-Ville | 30 | 29 | 28 | 25 | 22 | 19 |
| Anières | 2 138 | 2 074 | 1 998 | 1 918 | 1 836 | 1 767 |
| Avully | 506 | 1 966 | 2 878 | 2 745 | 3 184 | 3 068 |
| Avusy | 132 | 122 | 112 | 484 | 223 | 204 |
| Bardonnex | 1 410 | 1 583 | 1 700 | 3 105 | 2 937 | 2 765 |
| Bellevue | 1 310 | 1 258 | 1 205 | 1 197 | 1 144 | 1 090 |
| Bernex | 3 335 | 6 368 | 8 285 | 10 064 | 10 195 | 12 786 |
| Carouge | 23 079 | 24 874 | 29 177 | 31 274 | 30 784 | 29 708 |
| Cartigny | 129 | 123 | 117 | 111 | 104 | 97 |
| Céligny | — | — | — | — | 500 | 410 |
| Chancy | 78 | 74 | 1 041 | 1 509 | * | 1 896 |
| Chêne-Bougeries | 7 157 | 6 890 | 10 249 | 15 060 | 14 403 | 15 227 |
| Chêne-Bourg | 5 609 | 5 481 | 7 336 | 7 160 | 7 052 | 6 863 |
| Choulex | 123 | 105 | 86 | 68 | 50 | 327 |
| Collex-Bossy | — | — | — | — | — | — |
| Collonge-Bellerive | 2 801 | 2 675 | 2 543 | 2 405 | 2 263 | 5 086 |
| Cologny | 1 583 | 377 | 320 | 271 | 3 221 | 671 |
| Confignon | 1 387 | 1 318 | 1 249 | 1 178 | 2 178 | 1 035 |
| Corsier | 1 105 | 1 072 | 1 041 | 1 008 | 975 | 942 |
| Dardagny | 140 | 136 | 131 | 127 | 122 | 118 |
| Genève ⁽¹⁾ | 627 353 | 637 105 | 657 195 | 692 065 | 719 446 | 743 239 |
| Genthod | 192 | 181 | 621 | 2 183 | 2 165 | 2 092 |
| Grand-Saconnex | 4 360 | 5 023 | 5 013 | 6 318 | 6 072 | 8 656 |
| Gy | 244 | 74 | 69 | 64 | 317 | 302 |
| Hermance | 936 | 915 | 893 | 1 000 | 975 | 948 |
| Jussy | 241 | 269 | 329 | 541 | * | 569 |
| Laconnex | — | — | 350 | 593 | 383 | 368 |
| Lancy | 28 582 | 32 028 | 34 854 | 36 293 | 37 643 | 41 475 |
| Meinier | 774 | 746 | 718 | 608 | 624 | 600 |
| Meyrin | 27 393 | 30 340 | 34 858 | 38 307 | 52 332 | 59 010 |
| Onex | 17 888 | 20 440 | 23 423 | 25 646 | 35 362 | 46 259 |
| Perly-Certoux | 663 | 607 | 2 176 | 3 314 | 3 715 | 3 791 |
| Plan-les-Ouates | 3 884 | 5 775 | 10 439 | 15 269 | 14 754 | 15 071 |
| Pregny-Chambésy | 3 669 | — | — | — | — | — |
| Presinge | 418 | 397 | 374 | 316 | 330 | 307 |
| Puplinge | — | — | — | — | — | 2 745 |
| Russin | 169 | 142 | 172 | 139 | 71 | 49 |
| Satigny | 93 | 90 | 384 | 1 373 | 3 630 | 4 174 |
| Soral | 35 | 65 | 38 | 34 | 30 | 27 |
| Thônex | 6 948 | 6 730 | 10 446 | 12 100 | 11 683 | 14 749 |
| Troinex | 2 798 | 2 719 | 2 842 | 1 599 | 2 478 | 2 519 |
| Vandœuvres | 563 | 527 | 493 | 430 | * | 375 |
| Vernier | 27 359 | 32 164 | 36 723 | 44 590 | 46 718 | 53 163 |
| Versoix | 3 287 | 3 108 | 5 039 | 9 166 | 9 774 | 10 335 |
| Veyrier | 7 994 | 8 838 | 10 248 | 12 999 | 13 331 | 13 846 |

(1) Chiffres établis par les communes elles-mêmes. Les données concernant Genève ne sont pas comparables avec celles des autres communes. Pour Genève, on a compté la « dette publique » et la « dette administrative » ; les emprunts pour construction de bâtiments locatifs sont compris. Pour les autres communes, il s'agit de la dette consolidée ; les emprunts pour construction de bâtiments locatifs sont exclus.

TAXE PROFESSIONNELLE COMMUNALE, DEPUIS 1968 (1)

Unité: Millier F

| COMMUNE | 1968 | 1969 | 1970 | 1971 | 1972 | 1973 | 1974 | 1975 |
|--------------------|--------|--------|--------|--------|--------|--------|--------|--------|
| Aire-la-Ville | 2 | 2 | 2 | 1 | 1 | 4 | 2 | 5 |
| Anières | 2 | 2 | 3 | 7 | 5 | 7 | 7 | 8 |
| Avully | 15 | 18 | 2 | 49 | 18 | 80 | 2 | 105 |
| Avusy | 5 | 4 | 2 | 8 | 3 | 9 | 4 | 6 |
| Bardonnex | 9 | 11 | 16 | 20 | 21 | 34 | 26 | 53 |
| Bellevue | 12 | 12 | 8 | 14 | 16 | 17 | 23 | 7 |
| Bernex | 15 | 25 | 14 | 44 | 27 | 39 | 34 | 66 |
| Carouge | 937 | 910 | 1 099 | 1 253 | 1 376 | 1 377 | 1 869 | 1 798 |
| Cartigny | 8 | 8 | 9 | 10 | 9 | 16 | 7 | 12 |
| Céligny | 2 | 2 | 1 | 5 | 3 | 12 | 4 | 10 |
| Chancy | 22 | 23 | 2 | 44 | 27 | 31 | 24 | 25 |
| Chêne-Bougeries | 103 | 112 | 104 | 147 | 137 | 158 | 168 | 159 |
| Chêne-Bourg | 100 | 155 | 121 | 248 | 249 | 251 | 281 | 272 |
| Choulex | 2 | 2 | 2 | 2 | 3 | 3 | 3 | 3 |
| Collex-Bossy | 3 | 3 | 2 | 6 | 6 | 21 | 14 | 9 |
| Collonge-Bellerive | 22 | 24 | 9 | 73 | 41 | 79 | 37 | 57 |
| Cologny | 6 | 7 | 7 | 12 | 9 | 11 | 9 | 22 |
| Confignon | 3 | 4 | 4 | 13 | 7 | 15 | 8 | 12 |
| Corsier | 4 | 4 | 2 | 11 | 11 | 20 | 15 | 20 |
| Dardagny | 15 | 15 | 3 | 71 | 57 | 8 | 59 | 107 |
| Genève | 13 893 | 13 858 | 13 974 | 15 154 | 16 052 | 18 190 | 19 685 | 21 292 |
| Genthod | 2 | 2 | 1 | 2 | - | - | - | - |
| Grand-Saconnex | 40 | 113 | 38 | 205 | 82 | 202 | 165 | 103 |
| Gy | 0 | 0 | - | 0 | 0 | 0 | 1 | 0 |
| Hermance | 2 | 2 | 2 | 4 | 4 | 5 | 4 | 7 |
| Jussy | 4 | 5 | 2 | 7 | 7 | 9 | 7 | 7 |
| Lacommex | 1 | 3 | 2 | 2 | 2 | 2 | 3 | 5 |
| Lancy | 497 | 492 | 558 | 738 | 775 | 848 | 1 132 | 1 126 |
| Meinier | 3 | 4 | 1 | 8 | 5 | 5 | 8 | 7 |
| Meyrin | 237 | 506 | 454 | 525 | 629 | 701 | 773 | 878 |
| Onex | 38 | 49 | 58 | 67 | 73 | 71 | 76 | 111 |
| Perly-Certoux | 7 | 6 | 3 | 23 | 5 | 30 | 21 | 6 |
| Plan-les-Obates | 37 | 45 | 88 | 116 | 138 | 158 | 186 | 203 |
| Pregny-Chambésy | 9 | 9 | 12 | 13 | 17 | 24 | 17 | 84 |
| Presinge | 2 | 3 | 0 | 6 | 5 | 7 | 5 | 6 |
| Puplinge | 1 | 1 | - | 3 | 0 | 4 | 2 | 2 |
| Russin | 7 | 5 | 1 | 14 | 1 | 14 | 9 | 5 |
| Satigny | 21 | 22 | 25 | 70 | 7 | 141 | 71 | 111 |
| Soral | 1 | 1 | 1 | 1 | 1 | 1 | 1 | 4 |
| Thônex | 37 | 41 | 22 | 80 | 55 | 86 | 105 | 159 |
| Troinex | 4 | 6 | 3 | 9 | 6 | 16 | 13 | 14 |
| Vandœuvres | 4 | 6 | 3 | 6 | 9 | 7 | 7 | 7 |
| Vernier | 590 | 619 | 796 | 879 | 1 100 | 1 169 | 1 219 | 1 316 |
| Versoix | 44 | 44 | 25 | 110 | 70 | 154 | 133 | 100 |
| Veyrier | 36 | 37 | 38 | 49 | 37 | 108 | 46 | 98 |

(1) Voir art. 291 LCP.

NOMBRE DE CENTIMES ADDITIONNELS COMMUNAUX ⁽¹⁾, PAR COMMUNE, DEPUIS 1968

| COMMUNE | 1968 | 1969 | 1970 | 1971 | 1972 | 1973 | 1974 | 1975 |
|--------------------|------|------|------|------|------|------|------|------|
| Aire-la-Ville | 58 | 58 | 50 | 50 | 50 | 50 | 50 | 50 |
| Anières | 54 | 56 | 48 | 48 | 48 | 48 | 48 | 48 |
| Avully | 52 | 54 | 54 | 52 | 51 | 51 | 51 | 51 |
| Avusy | 64 | 64 | 56 | 56 | 56 | 53 | 53 | 53 |
| Bardonnex | 62 | 62 | 54 | 54 | 54 | 54 | 52 | 52 |
| Bellevue | 51 | 51 | 43 | 43 | 43 | 43 | 43 | 43 |
| Bernex | 60,5 | 60,5 | 52,5 | 52,5 | 52,5 | 52,5 | 52,5 | 52,5 |
| Carouge | 47 | 48 | 42 | 42 | 42 | 42 | 42 | 40 |
| Cartigny | 58 | 57 | 49 | 49 | 48 | 48 | 47 | 45 |
| Céligny | 40 | 40 | 35 | 35 | 35 | 35 | 35 | 35 |
| Chancy | 62 | 62 | 54 | 54 | 54 | 54 | 54 | 54 |
| Chêne-Bougeries | 46 | 46 | 40 | 40 | 40 | 42 | 42 | 42 |
| Chêne-Bourg | 60 | 60 | 52 | 52 | 52 | 52 | 52 | 52 |
| Choulex | 61 | 61 | 53 | 52 | 50 | 50 | 50 | 50 |
| Collex-Bossy | 56 | 56 | 48 | 48 | 50 | 50 | 52 | 52 |
| Collonge-Bellerive | 52 | 52 | 44 | 44 | 44 | 44 | 44 | 44 |
| Cologny | 41 | 41 | 33 | 33 | 34 | 34 | 34 | 34 |
| Confignon | 69 | 64 | 54 | 54 | 54 | 52 | 52 | 52 |
| Corsier | 56 | 56 | 46 | 46 | 46 | 46 | 46 | 48 |
| Dardagny | 50 | 50 | 42 | 42 | 40 | 40 | 40 | 40 |
| Genève | 57,5 | 57,5 | 49,5 | 49,5 | 49,5 | 49,5 | 49,5 | 49,5 |
| Genthod | 40 | 40 | 32 | 32 | 32 | 32 | 32 | 32 |
| Grand-Saconnex | 61,5 | 61,5 | 53,5 | 53,5 | 53,5 | 52 | 52 | 52 |
| Gy | 61 | 60 | 52 | 52 | 52 | 52 | 52 | 52 |
| Hermance | 62 | 62 | 54 | 54 | 52 | 52 | 51 | 49 |
| Jussy | 60 | 60 | 52 | 52 | 52 | 52 | 52 | 50 |
| Lacconnex | 60 | 60 | 60 | 52 | 52 | 52 | 52 | 52 |
| Lancy | 60 | 60 | 52 | 52 | 52 | 52 | 52 | 52 |
| Meinier | 64 | 63 | 55 | 53 | 52 | 51 | 50 | 50 |
| Meyrin | 60 | 60 | 52 | 52 | 52 | 52 | 52 | 52 |
| Onex | 64,5 | 64,5 | 56,5 | 56,5 | 55 | 55 | 55 | 55 |
| Perly-Certoux | 60,5 | 60,5 | 52 | 52 | 52 | 52 | 52 | 52 |
| Plan-les-Ouates | 59 | 59 | 51 | 51 | 51 | 51 | 51 | 51 |
| Pregny-Chambésy | 42 | 40 | 31 | 31 | 31 | 31 | 32 | 32 |
| Presinge | 62 | 62 | 54 | 54 | 54 | 52 | 52 | 52 |
| Puplinge | 58 | 58 | 50 | 50 | 50 | 50 | 50 | 50 |
| Russin | 56 | 56 | 48 | 48 | 48 | 48 | 48 | 48 |
| Satigny | 59 | 59 | 51 | 51 | 51 | 51 | 51 | 51 |
| Soral | 60 | 60 | 52 | 52 | 52 | 52 | 52 | 52 |
| Thônex | 58 | 58 | 50 | 50 | 50 | 50 | 50 | 50 |
| Troinex | 57 | 58 | 50 | 50 | 50 | 50 | 50 | 50 |
| Vandoeuvres | 44 | 47 | 39 | 39 | 39 | 39 | 39 | 39 |
| Vernier | 51 | 52 | 47 | 48 | 50 | 50 | 50 | 50 |
| Versoix | 58 | 58 | 50 | 50 | 50 | 50 | 50 | 50 |
| Veyrier | 58 | 58 | 50 | 50 | 50 | 50 | 50 | 50 |

(1) Le nombre de centimes additionnels est égal au pourcentage des impôts cantonaux perçu en supplément de ceux-ci, qui échoit aux communes. Pour la détermination précise de la matière imposable, voir LCP, articles 293 et 294.

VALEUR DU CENTIME ADDITIONNEL DE PERCEPTION ⁽¹⁾, PAR COMMUNE ET PAR HABITANT ⁽²⁾,
DEPUIS 1968

Unité: Franc

| COMMUNE | 1968 | 1969 | 1970 | 1971 | 1972 | 1973 | 1974 | 1975 |
|--------------------|-------------|--------------|--------------|--------------|--------------|--------------|--------------|--------------|
| Aire-la-Ville | 3,73 | 4,80 | 7,36 | 6,89 | 8,07 | 11,64 | 10,90 | 10,24 |
| Anières | 6,93 | 7,70 | 9,34 | 11,54 | 11,99 | 17,64 | 20,27 | 27,09 |
| Avully | 7,39 | 7,28 | 8,14 | 5,96 | 5,48 | 4,64 | 5,96 | 6,67 |
| Avusy | 2,66 | 3,03 | 5,55 | 7,39 | 8,43 | 10,88 | 13,03 | 12,86 |
| Bardonnex | 3,87 | 3,91 | 4,60 | 5,47 | 6,27 | 8,72 | 9,74 | 8,75 |
| Bellevue | 10,36 | 11,23 | 11,67 | 12,83 | 12,38 | 14,78 | 13,95 | 16,89 |
| Bernex | 3,78 | 4,41 | 4,97 | 5,60 | 6,25 | 9,12 | 9,28 | 9,82 |
| Carouge | 8,05 | 9,44 | 11,78 | 13,02 | 15,11 | 18,92 | 19,91 | 23,58 |
| Cartigny | 4,17 | 5,43 | 6,67 | 7,78 | 10,45 | 14,87 | 15,18 | 16,55 |
| Céligny | 12,82 | 15,85 | 17,05 | 17,80 | 18,12 | 34,39 | 9,88 | 21,95 |
| Chancy | 12,84 | 14,50 | 13,88 | 15,07 | 12,24 | 10,19 | 11,87 | 13,68 |
| Chêne-Bougeries | 5,71 | 7,55 | 8,31 | 9,43 | 9,81 | 12,52 | 14,30 | 15,05 |
| Chêne-Bourg | 4,52 | 5,31 | 6,51 | 7,30 | 8,33 | 11,16 | 12,14 | 12,77 |
| Choulex | 3,77 | 4,07 | 6,59 | 7,85 | 9,03 | 11,66 | 12,49 | 15,40 |
| Collex-Bossy | 4,49 | 3,34 | 3,61 | 4,22 | 4,94 | 7,21 | 6,56 | 8,80 |
| Collonge-Bellerive | 10,58 | 12,08 | 13,19 | 14,21 | 14,23 | 18,63 | 18,58 | 20,69 |
| Cologny | 20,74 | 26,63 | 30,16 | 32,04 | 37,18 | 37,66 | 42,00 | 39,79 |
| Confignon | 3,52 | 4,79 | 6,11 | 6,95 | 7,64 | 10,15 | 11,35 | 12,98 |
| Corsier | 7,32 | 9,74 | 11,40 | 10,00 | 10,86 | 14,36 | 14,36 | 16,41 |
| Dardagny | 11,00 | 11,85 | 16,56 | 19,23 | 21,41 | 22,73 | 17,42 | 18,95 |
| Genève | 9,04 | 11,05 | 13,09 | 13,79 | 15,95 | 18,32 | 21,00 | 22,98 |
| Genthod | 17,55 | 17,05 | 24,08 | 24,11 | 17,65 | 34,60 | 43,44 | 37,50 |
| Grand-Saconnex | 4,56 | 5,26 | 6,62 | 7,86 | 8,36 | 10,69 | 11,02 | 12,99 |
| Gy | 5,65 | 6,03 | 6,57 | 7,74 | 7,65 | 12,03 | 13,74 | 16,89 |
| Hermance | 5,82 | 5,37 | 7,22 | 7,85 | 7,84 | 11,57 | 12,44 | 11,76 |
| Jussy | 7,06 | 8,00 | 7,78 | 9,73 | 11,62 | 17,08 | 16,45 | 17,47 |
| Lacornex | 3,44 | 4,74 | 5,11 | 5,93 | 6,46 | 8,72 | 12,92 | 13,76 |
| Lancy | 3,99 | 4,46 | 5,69 | 6,30 | 6,80 | 9,07 | 9,98 | 11,38 |
| Meinier | 3,78 | 5,13 | 5,59 | 6,36 | 7,59 | 9,88 | 10,27 | 11,85 |
| Meyrin | 3,27 | 3,88 | 4,89 | 5,50 | 6,05 | 7,94 | 8,40 | 9,15 |
| Onex | 2,26 | 2,61 | 3,36 | 3,65 | 4,00 | 5,38 | 6,12 | 7,62 |
| Perly-Certoux | 4,26 | 4,56 | 5,57 | 4,75 | 5,00 | 6,62 | 8,10 | 9,69 |
| Plan-les-Ouates | 3,62 | 4,39 | 5,59 | 6,82 | 7,90 | 10,85 | 11,24 | 12,47 |
| Pregny-Chambésy | 23,24 | 24,29 | 26,17 | 27,69 | 25,07 | 25,44 | 28,34 | 25,21 |
| Presinge | 4,90 | 5,04 | 5,21 | 10,71 | 12,63 | 17,44 | 16,65 | 18,61 |
| Puplinge | 3,90 | 4,39 | 4,37 | 5,17 | 5,88 | 8,75 | 9,00 | 10,60 |
| Russin | 6,80 | 5,48 | 5,97 | 8,67 | 9,21 | 10,44 | 13,10 | 13,93 |
| Satigny | 4,67 | 5,44 | 6,77 | 8,14 | 8,57 | 12,63 | 14,07 | 12,72 |
| Soral | 2,50 | 3,92 | 3,98 | 4,99 | 5,57 | 6,91 | 9,43 | 7,91 |
| Thônex | 4,62 | 4,97 | 5,65 | 6,55 | 7,78 | 10,74 | 10,85 | 13,27 |
| Troinex | 4,68 | 6,00 | 7,40 | 9,12 | 9,35 | 13,05 | 15,26 | 15,88 |
| Vandœuvres | 10,79 | 12,36 | 16,07 | 14,56 | 17,16 | 19,93 | 22,49 | 24,39 |
| Vernier | 3,27 | 3,74 | 4,56 | 4,96 | 5,55 | 7,07 | 8,33 | 9,67 |
| Versoix | 4,05 | 4,79 | 5,72 | 5,72 | 6,17 | 7,65 | 8,24 | 9,96 |
| Veyrier | 4,64 | 6,11 | 7,31 | 8,16 | 8,94 | 11,52 | 11,30 | 12,22 |

(1) Valeur nette : après déduction des frais de perception (art. 370 LCP).

(2) Calculs effectués sur la base de la population résidente au 1^{er} janvier de l'année.

REVENU IMPOSABLE ⁽¹⁾ DANS LE CANTON, DES PERSONNES PHYSIQUES,
PAR COMMUNE, DEPUIS 1968 ⁽²⁾

Unité: Millier F

| COMMUNE | 1968 | 1969 | 1970 | 1971 | 1972 | 1973 | 1974 | 1975 |
|------------------------------|------------------|------------------|------------------|------------------|------------------|------------------|------------------|------------------|
| Aire-la-Ville | 1 138 | 1 408 | 1 391 | 1 654 | 2 130 | 2 678 | 2 913 | 2 766 |
| Anières | 6 268 | 6 833 | 7 515 | 8 803 | 10 382 | 12 048 | 16 516 | 19 484 |
| Avully | 1 598 | 2 454 | 2 715 | 3 279 | 3 779 | 4 135 | 4 678 | 5 239 |
| Avusy | 1 310 | 1 421 | 1 762 | 2 065 | 2 292 | 2 560 | 3 013 | 3 146 |
| Bardonnex | 3 611 | 4 025 | 4 752 | 5 197 | 5 733 | 6 390 | 7 723 | 6 904 |
| Bellevue | 4 734 | 4 811 | 5 478 | 6 165 | 5 813 | 6 133 | 6 749 | 8 165 |
| Bernex | 8 353 | 9 670 | 11 511 | 14 559 | 17 571 | 21 112 | 26 759 | 31 040 |
| Carouge | 148 313 | 168 209 | 185 686 | 210 272 | 229 463 | 250 154 | 286 991 | 315 499 |
| Cartigny | 1 637 | 1 505 | 1 853 | 2 363 | 3 488 | 3 990 | 4 002 | 4 493 |
| Céligny | 4 129 | 4 703 | 5 434 | 6 200 | 6 527 | 11 609 | 6 523 | 7 394 |
| Chancy | 1 958 | 1 980 | 2 216 | 2 400 | 2 720 | 2 822 | 3 234 | 3 397 |
| Chêne-Bougeries | 33 526 | 40 337 | 45 738 | 53 307 | 61 164 | 63 664 | 71 891 | 81 328 |
| Chêne-Bourg | 24 292 | 26 728 | 30 495 | 33 429 | 38 255 | 40 097 | 42 590 | 45 822 |
| Choulex | 1 808 | 1 823 | 2 425 | 2 374 | 2 721 | 3 089 | 3 817 | 4 390 |
| Collex-Bossy | 1 855 | 1 726 | 1 735 | 1 927 | 2 251 | 2 791 | 3 361 | 3 699 |
| Collonge-Bellerive | 24 227 | 22 627 | 24 715 | 29 146 | 33 109 | 37 193 | 38 276 | 44 186 |
| Cologny | 21 065 | 22 208 | 23 921 | 28 944 | 37 048 | 36 114 | 40 938 | 49 157 |
| Confignon | 3 419 | 4 180 | 4 606 | 5 567 | 5 931 | 6 229 | 8 092 | 8 638 |
| Corsier | 3 236 | 3 565 | 4 821 | 5 307 | 6 253 | 6 906 | 7 587 | 9 710 |
| Dardagny | 7 866 | 8 778 | 12 555 | 12 829 | 7 398 | 14 751 | 9 527 | 10 076 |
| Genève | 1 841 868 | 2 025 520 | 2 240 623 | 2 422 692 | 2 616 383 | 2 885 807 | 3 164 885 | 3 453 063 |
| Genthod | 7 158 | 8 228 | 8 941 | 10 068 | 30 495 | 15 007 | 14 938 | 19 990 |
| Grand-Saconnex | 16 227 | 19 411 | 54 913 | 64 394 | 71 666 | 79 025 | 87 703 | 102 620 |
| Gy | 796 | 1 021 | 1 021 | 987 | 892 | 1 313 | 1 643 | 2 070 |
| Hermance | 2 563 | 2 381 | 3 056 | 3 011 | 3 472 | 3 734 | 4 068 | 4 330 |
| Jussy | 3 152 | 3 783 | 3 788 | 4 724 | 4 888 | 5 594 | 7 258 | 8 052 |
| Laconnex | 657 | 921 | 956 | 1 074 | 1 288 | 1 543 | 2 394 | 2 436 |
| Lancy | 56 475 | 67 638 | 80 050 | 95 328 | 111 216 | 124 088 | 151 104 | 177 019 |
| Meinier | 3 014 | 3 775 | 4 045 | 4 616 | 5 557 | 5 513 | 6 786 | 8 105 |
| Meyrin | 48 274 | 59 756 | 77 260 | 93 315 | 102 473 | 117 280 | 140 643 | 163 252 |
| Onex | 16 242 | 19 019 | 22 140 | 26 522 | 28 951 | 34 075 | 42 786 | 47 565 |
| Perly-Certoux | 2 527 | 2 904 | 3 405 | 3 813 | 3 967 | 5 201 | 7 575 | 8 427 |
| Plan-les-Ouates | 11 213 | 11 982 | 14 813 | 16 885 | 20 891 | 23 062 | 26 711 | 29 805 |
| Pregny-Chambésy | 20 538 | 21 912 | 24 929 | 28 622 | 28 744 | 31 333 | 29 107 | 24 109 |
| Presinge | 1 495 | 1 652 | 1 858 | 2 671 | 2 583 | 3 117 | 2 945 | 3 525 |
| Puplinge | 1 447 | 1 699 | 1 902 | 2 038 | 2 533 | 3 004 | 2 935 | 3 848 |
| Russin | 2 037 | 2 428 | 2 630 | 3 008 | 3 060 | 3 632 | 4 536 | 4 512 |
| Satigny | 8 528 | 10 504 | 11 446 | 12 953 | 13 759 | 16 088 | 18 806 | 17 892 |
| Soral | 1 001 | 1 395 | 1 340 | 1 630 | 1 845 | 1 708 | 2 697 | 2 010 |
| Thônex | 21 262 | 23 996 | 26 696 | 29 963 | 36 546 | 46 721 | 56 461 | 70 862 |
| Troinex | 3 425 | 3 948 | 4 654 | 5 625 | 5 453 | 6 188 | 7 781 | 8 027 |
| Vandœuvre | 8 313 | 9 186 | 10 847 | 12 037 | 12 398 | 14 006 | 17 325 | 19 290 |
| Vernier | 61 481 | 71 509 | 83 047 | 100 881 | 120 314 | 135 322 | 160 220 | 176 964 |
| Versoix | 18 048 | 21 190 | 23 718 | 27 471 | 29 814 | 32 275 | 38 438 | 43 712 |
| Veyrier | 9 805 | 11 462 | 14 577 | 15 970 | 19 073 | 23 265 | 23 846 | 28 165 |
| CANTON ⁽³⁾ | 2 454 192 | 2 731 123 | 3 053 084 | 3 365 252 | 3 699 199 | 4 077 506 | 4 533 463 | 4 984 614 |

(1) Sans les revenus des contribuables imposés à la source: étrangers (à l'exclusion des bénéficiaires d'un permis d'établissement) qui exercent une activité dépendante et dont le revenu annuel brut total ne dépasse pas 40 000 F, 60 000 F dès 1975.

(2) Les dates mentionnées sont celles des déclarations, les éléments imposables ayant été réalisés généralement l'année précédente.

(3) Le montant "canton" est toujours inférieur à la somme des montants des communes car, en vertu de l'art. 296 LCP, une partie des éléments imposables sont inscrits à la fois dans la commune de domicile et dans celle de séjour.

FORTUNE IMPOSABLE DANS LE CANTON, DES PERSONNES PHYSIQUES, PAR COMMUNE,
DEPUIS 1968 ⁽¹⁾

Unité: Millier F

| COMMUNE | 1968 | 1969 | 1970 | 1971 | 1972 | 1973 | 1974 | 1975 |
|------------------------------|------------------|------------------|------------------|------------------|------------------|-------------------|-------------------|------------------|
| Aire-la-Ville | 1 850 | 3 561 | 3 257 | 3 544 | 4 117 | 5 663 | 7 098 | 7 054 |
| Anières | 54 184 | 67 758 | 80 763 | 90 081 | 99 045 | 123 969 | 124 098 | 140 116 |
| Avully | 3 286 | 4 184 | 6 124 | 10 919 | 10 547 | 14 299 | 11 148 | 9 882 |
| Avusy | 4 796 | 5 470 | 8 232 | 11 896 | 14 693 | 13 683 | 15 222 | 14 897 |
| Bardonnex | 17 565 | 17 822 | 25 909 | 24 412 | 29 725 | 34 545 | 30 114 | 23 461 |
| Bellevue | 59 845 | 61 742 | 63 461 | 60 864 | 37 949 | 99 403 | 47 539 | 55 547 |
| Bernex | 40 098 | 43 686 | 55 095 | 67 856 | 76 197 | 86 896 | 93 775 | 100 508 |
| Carouge | 165 863 | 176 819 | 188 454 | 202 832 | 219 250 | 269 084 | 244 541 | 268 618 |
| Cartigny | 6 535 | 9 606 | 9 866 | 11 438 | 13 821 | 17 672 | 17 099 | 20 171 |
| Céligny | 78 184 | 84 988 | 92 861 | 90 587 | 90 109 | 86 685 | 81 174 | 88 669 |
| Chancy | 1 815 | 2 925 | 3 654 | 4 049 | 3 951 | 4 987 | 6 205 | 7 775 |
| Chêne-Bougeries | 317 323 | 441 866 | 464 809 | 492 551 | 515 604 | 631 280 | 600 333 | 570 982 |
| Chêne-Bourg | 39 448 | 48 737 | 5 2401 | 55 229 | 61 037 | 70 706 | 74 315 | 75 539 |
| Choulex | 9 638 | 7 520 | 14 337 | 13 846 | 17 396 | 24 986 | 31 089 | 34 623 |
| Collex-Bossy | 10 753 | 10 924 | 11 163 | 10 789 | 12 286 | 12 742 | 14 122 | 15 745 |
| Collonge-Bellerive | 219 439 | 321 191 | 345 167 | 322 012 | 390 389 | 459 441 | 499 015 | 484 845 |
| Cologny | 437 315 | 472 484 | 486 144 | 463 239 | 468 679 | 491 418 | 654 676 | 570 224 |
| Confignon | 21 661 | 33 237 | 37 574 | 42 587 | 42 282 | 52 896 | 57 227 | 59 409 |
| Corsier | 37 579 | 69 823 | 79 092 | 76 840 | 85 909 | 105 439 | 108 926 | 108 910 |
| Dardagny | 31 873 | 33 557 | 48 709 | 54 929 | 25 763 | 29 062 | 29 218 | 29 080 |
| Genève | 3 229 578 | 4 136 879 | 4 648 064 | 4 440 390 | 4 721 696 | 5 279 054 | 5 180 139 | 4 977 031 |
| Genthod | 160 251 | 170 262 | 193 205 | 199 111 | 288 123 | 346 890 | 330 932 | 307 209 |
| Grand-Saconnex | 63 111 | 82 721 | 89 820 | 107 077 | 102 850 | 109 139 | 109 888 | 120 245 |
| Gy | 5 048 | 4 961 | 7 054 | 8 089 | 9 421 | 12 112 | 12 190 | 18 772 |
| Hermande | 29 405 | 33 315 | 35 376 | 31 692 | 39 219 | 44 351 | 40 543 | 35 285 |
| Jussy | 26 553 | 34 817 | 35 539 | 38 771 | 46 248 | 51 512 | 48 350 | 61 171 |
| Lacornex | 3 376 | 3 212 | 4 113 | 5 997 | 4 334 | 5 553 | 6 693 | 8 045 |
| Lancy | 129 883 | 175 001 | 210 394 | 200 757 | 271 702 | 274 924 | 322 231 | 295 041 |
| Meinier | 12 483 | 22 865 | 28 394 | 29 395 | 30 974 | 35 066 | 41 034 | 43 899 |
| Meyrin | 42 073 | 55 641 | 62 500 | 68 490 | 71 651 | 75 328 | 91 555 | 101 238 |
| Onex | 34 893 | 44 435 | 52 242 | 52 053 | 57 166 | 63 349 | 80 114 | 91 060 |
| Perly-Certoux | 5 399 | 6 292 | 9 412 | 12 382 | 12 201 | 17 372 | 23 402 | 25 425 |
| Plan-les-Ouates | 34 158 | 39 590 | 45 064 | 55 280 | 62 000 | 78 334 | 81 653 | 92 198 |
| Pregny-Chambésy | 291 487 | 318 532 | 327 317 | 298 520 | 307 710 | 347 987 | 312 630 | 252 874 |
| Presinge | 15 723 | 20 086 | 17 892 | 33 822 | 28 477 | 39 757 | 25 083 | 33 763 |
| Puplinge | 7 696 | 11 436 | 9 020 | 11 450 | 13 017 | 16 976 | 17 374 | 17 621 |
| Russin | 9 685 | 7 685 | 7 234 | 11 205 | 10 910 | 12 876 | 12 505 | 13 225 |
| Satigny | 46 827 | 52 955 | 60 216 | 59 284 | 67 950 | 84 990 | 88 844 | 91 875 |
| Soral | 3 135 | 4 870 | 4 604 | 5 913 | 6 427 | 6 480 | 7 659 | 7 276 |
| Thônex | 65 924 | 82 624 | 90 699 | 106 733 | 136 346 | 141 293 | 175 409 | 190 749 |
| Troinex | 21 388 | 32 087 | 35 614 | 34 022 | 38 105 | 41 242 | 45 980 | 47 053 |
| Vandœuvres | 139 233 | 179 532 | 196 620 | 190 654 | 215 784 | 254 302 | 275 260 | 258 210 |
| Vernier | 72 015 | 127 378 | 133 632 | 145 158 | 159 240 | 162 707 | 169 693 | 172 869 |
| Verseix | 99 401 | 127 200 | 136 733 | 137 471 | 130 686 | 147 500 | 158 313 | 137 896 |
| Veyrier | 51 605 | 73 115 | 89 894 | 90 947 | 111 213 | 138 083 | 142 518 | 150 528 |
| CANTON ⁽²⁾ | 5 893 636 | 7 498 452 | 8 282 908 | 8 169 606 | 8 894 047 | 10 094 976 | 10 162 600 | 9 943 885 |

(1) D'une façon générale, la fortune imposable se base sur l'état de la fortune au 31.12 de l'année précédente.

(2) Le montant «cantonal» est toujours inférieur à la somme des montants des communes car, en vertu de l'article 296 LCP, une partie des éléments imposables sont inscrits à la fois dans la commune de domicile et dans celle de séjour.

**BÉNÉFICE IMPOSABLE ⁽¹⁾ DANS LE CANTON, DES PERSONNES MORALES, PAR COMMUNE,
DEPUIS 1968 ⁽²⁾**

Unité: Millier F

| COMMUNE | 1968 | 1969 | 1970 | 1971 | 1972 | 1973 | 1974 | 1975 |
|------------------------------------|----------------|----------------|----------------|----------------|----------------|----------------|------------------|------------------|
| Aire-la-Ville | 7 | 10 | 11 | 12 | 14 | 14 | 20 | 55 |
| Anières | 88 | 117 | 175 | 242 | 167 | 172 | 298 | 248 |
| Avully | 1 512 | 1 503 | 2 085 | 2 440 | 2 488 | 949 | 1 624 | 1 768 |
| Avusy | 90 | 143 | 241 | 228 | 277 | 288 | 456 | 364 |
| Bardonnex | 43 | 111 | 122 | 29 | 63 | 54 | 106 | 118 |
| Bellevue | 338 | 523 | 486 | 804 | 379 | 458 | 453 | 778 |
| Bernex | 140 | 179 | 211 | 355 | 405 | 542 | 1 418 | 454 |
| Carouge | 34 419 | 35 181 | 45 484 | 43 556 | 41 071 | 50 005 | 104 564 | 109 621 |
| Cartigny | 28 | 18 | 7 | 39 | 49 | 18 | 30 | 31 |
| Céligny | 25 | 24 | 30 | 125 | 51 | 172 | 186 | 100 |
| Chancy | 2 672 | 2 708 | 2 823 | 3 012 | 2 353 | 1 271 | 2 325 | 2 352 |
| Chêne-Bougeries | 1 065 | 2 451 | 3 548 | 3 884 | 3 092 | 3 138 | 4 060 | 2 617 |
| Chêne-Bourg | 1 909 | 2 490 | 2 513 | 2 870 | 3 279 | 4 288 | 7 467 | 4 868 |
| Choulex | 99 | 57 | 67 | 320 | 140 | 119 | 85 | 108 |
| Collex-Bossy | 751 | 13 | 18 | 24 | 32 | 51 | 36 | 20 |
| Collonge-Bellerive | 377 | 972 | 479 | 660 | 1 022 | 2 107 | 2 177 | 2 246 |
| Cologny | 271 | 387 | 594 | 421 | 3 280 | 5 091 | 766 | 1 666 |
| Confignon | 174 | 217 | 217 | 168 | 193 | 225 | 342 | 235 |
| Corsier | 139 | 139 | 195 | 213 | 228 | 244 | 434 | 288 |
| Dardagny | 25 | 39 | 83 | 107 | 108 | 132 | 267 | 2 840 |
| Genève | 411 948 | 520 389 | 587 182 | 624 524 | 639 115 | 685 619 | 990 034 | 1 024 608 |
| Genthod | 110 | 128 | 217 | 197 | 270 | 222 | 198 | 279 |
| Grand-Saconnex | 912 | 2 225 | 1 916 | 3 603 | 3 384 | 6 836 | 8 088 | 6 221 |
| Gy | — | 0 | 0 | 0 | 0 | — | 1 | 14 |
| Hermance | 22 | 35 | 15 | 21 | 29 | 24 | 19 | 33 |
| Jussy | 17 | 30 | 22 | 44 | 54 | 32 | 49 | 49 |
| Lacornex | 9 | 7 | 7 | 11 | 16 | 9 | 14 | 15 |
| Lancy | 21 756 | 40 114 | 37 363 | 36 864 | 50 339 | 72 613 | 82 526 | 100 805 |
| Meinier | 47 | 158 | 25 | 153 | 150 | 109 | 128 | 85 |
| Meyrin | 4 695 | 5 131 | 14 233 | 16 936 | 16 973 | 17 562 | 19 837 | 37 798 |
| Onex | 484 | 698 | 3 208 | 973 | 1 070 | 1 000 | 1 924 | 1 344 |
| Perly-Certoux | 81 | 92 | 44 | 68 | 74 | 137 | 132 | 213 |
| Plan-les-Ouates | 418 | 484 | 538 | 550 | 1 118 | 1 626 | 1 088 | 1 474 |
| Pregny-Chambésy | 394 | 606 | 812 | 976 | 1 288 | 1 595 | 916 | 1 972 |
| Presinge | 16 | 44 | 49 | 57 | 42 | 31 | 46 | 46 |
| Puplinge | 32 | 18 | 21 | 44 | 18 | 62 | 18 | 12 |
| Russin | 13 | 10 | 78 | 63 | 299 | 90 | 338 | 155 |
| Satigny | 122 | 181 | 287 | 418 | 539 | 1 109 | 1 682 | 1 379 |
| Soral | 27 | 27 | 12 | 19 | 29 | 26 | 36 | 35 |
| Thônex | 639 | 578 | 1 762 | 1 457 | 2 081 | 2 184 | 1 616 | 6 962 |
| Troinex | 50 | 10 | 21 | 56 | 31 | 27 | 60 | 165 |
| Vandoeuvres | 157 | 157 | 216 | 215 | 255 | 325 | 556 | 377 |
| Vernier | 8 547 | 10 515 | 15 523 | 15 750 | 18 044 | 20 101 | 33 415 | 30 456 |
| Versoix | 624 | 356 | 464 | 1 043 | 1 355 | 1 719 | 2 708 | 5 218 |
| Veyrier | 1 919 | 1 887 | 2 932 | 2 897 | 2 611 | 2 595 | 2 368 | 3 241 |
| TOTAL CANTON ⁽³⁾ | 497 208 | 596 412 | 726 338 | 766 417 | 799 774 | 884 991 | 1 274 909 | 1 353 729 |

(1) Des tableaux sur le bénéfice et le capital imposables des sociétés de capitaux classées par branche figurent dans la partie Economie, p. 188 et 189.

(2) Dans la majorité des cas, il s'agit du bénéfice réalisé l'année précédente.

(3) L'arrondissement des montants par commune et pour le canton explique d'éventuelles différences entre le montant «canton» et la somme de ceux des communes. En outre, cette somme peut être plus élevée que le montant «canton» lorsqu'une entreprise change de commune de domicile en cours d'année ou modifie la localisation communale de ses établissements, ce qui est le cas en 1969 et 1971.

CAPITAL IMPOSABLE ⁽¹⁾ DANS LE CANTON, DES PERSONNES MORALES, PAR COMMUNE,
DEPUIS 1968 ⁽²⁾

Unité : Millier F

| COMMUNE | 1968 | 1969 | 1970 | 1971 | 1972 | 1973 | 1974 | 1975 |
|------------------------------------|------------------|------------------|------------------|-------------------|-------------------|-------------------|-------------------|-------------------|
| Aire-la-Ville | 59 | 188 | 144 | 185 | 577 | 768 | 828 | 1 230 |
| Anières | 5 247 | 4 987 | 5 965 | 4 554 | 5 344 | 5 323 | 6 297 | 8 865 |
| Avully | 6 262 | 8 114 | 11 667 | 11 821 | 19 101 | 19 947 | 16 340 | 16 183 |
| Avusy | 954 | 1 924 | 2 207 | 2 212 | 2 527 | 2 629 | 3 159 | 3 567 |
| Bardonnex | 3 042 | 3 992 | 2 318 | 7 131 | 7 101 | 7 263 | 7 130 | 4 009 |
| Bellevue | 9 753 | 8 789 | 7 669 | 7 568 | 7 384 | 5 477 | 5 521 | 7 803 |
| Bernex | 5 229 | 5 309 | 6 321 | 7 359 | 8 094 | 9 332 | 10 827 | 10 637 |
| Carouge | 325 024 | 304 517 | 347 631 | 634 378 | 651 524 | 555 746 | 611 197 | 622 394 |
| Cartigny | 1 394 | 1 467 | 1 621 | 2 071 | 2 349 | 2 334 | 2 493 | 3 094 |
| Céligny | 7 200 | 7 531 | 7 548 | 7 656 | 7 820 | 11 940 | 12 848 | 14 118 |
| Chancy | 7 300 | 6 569 | 6 411 | 7 151 | 6 554 | 6 396 | 6 857 | 7 417 |
| Chêne-Bougeries | 27 555 | 42 671 | 48 911 | 52 010 | 56 722 | 64 740 | 50 486 | 84 369 |
| Chêne-Bourg | 33 675 | 35 626 | 37 753 | 46 301 | 54 847 | 57 489 | 64 352 | 67 506 |
| Choulex | 2 695 | 2 273 | 2 694 | 2 953 | 3 555 | 3 459 | 3 672 | 3 845 |
| Collex-Bossy | 6 790 | 541 | 502 | 632 | 1 490 | 1 550 | 1 966 | 2 402 |
| Collonge-Bellerive | 23 269 | 22 771 | 23 299 | 22 683 | 20 701 | 23 924 | 30 964 | 36 541 |
| Cologny | 28 255 | 28 447 | 27 513 | 32 704 | 32 439 | 34 211 | 34 693 | 43 498 |
| Confignon | 5 054 | 6 114 | 5 638 | 4 796 | 5 087 | 6 661 | 8 212 | 6 760 |
| Corsier | 6 264 | 5 655 | 6 650 | 7 077 | 6 218 | 7 881 | 7 046 | 9 063 |
| Dardagny | 1 790 | 2 051 | 1 880 | 2 051 | 2 176 | 3 880 | 3 174 | 11 496 |
| Genève | 6 398 585 | 7 234 202 | 7 635 959 | 8 194 069 | 9 010 364 | 9 354 306 | 10 280 653 | 11 292 026 |
| Genthod | 12 961 | 11 189 | 11 860 | 10 580 | 11 555 | 10 846 | 11 614 | 14 063 |
| Grand-Saconnex | 47 929 | 64 802 | 74 808 | 124 851 | 117 877 | 97 702 | 100 509 | 97 575 |
| Gy | 52 | 50 | 54 | 63 | 115 | 121 | 121 | 213 |
| Hermance | 1 681 | 1 530 | 1 685 | 1 691 | 1 643 | 1 683 | 1 645 | 1 756 |
| Jussy | 513 | 512 | 525 | 905 | 899 | 671 | 745 | 807 |
| Lacornex | 222 | 224 | 217 | 231 | 819 | 950 | 925 | 1 043 |
| Lancy | 150 032 | 126 693 | 134 655 | 143 419 | 175 065 | 227 955 | 291 945 | 331 076 |
| Meinier | 3 498 | 4 063 | 3 450 | 4 191 | 4 369 | 3 895 | 4 791 | 4 819 |
| Meyrin | 105 885 | 96 404 | 182 777 | 205 291 | 236 012 | 234 404 | 279 989 | 272 870 |
| Onex | 14 694 | 19 923 | 24 728 | 25 877 | 31 850 | 28 944 | 46 487 | 38 507 |
| Perly-Certoux | 1 275 | 1 307 | 1 387 | 1 614 | 2 423 | 3 172 | 4 178 | 4 969 |
| Plan-les-Ouates | 9 624 | 13 671 | 17 989 | 20 266 | 20 947 | 22 393 | 29 417 | 30 794 |
| Pregny-Chambésy | 25 043 | 23 811 | 25 321 | 24 228 | 28 951 | 36 557 | 36 011 | 39 831 |
| Presinge | 280 | 508 | 999 | 1 043 | 1 094 | 1 115 | 1 132 | 993 |
| Puplinge | 723 | 587 | 684 | 851 | 523 | 624 | 483 | 1 746 |
| Russin | 880 | 964 | 910 | 868 | 1 575 | 1 192 | 1 304 | 1 338 |
| Satigny | 6 094 | 7 925 | 11 798 | 12 028 | 13 193 | 17 742 | 17 897 | 24 376 |
| Soral | 154 | 159 | 171 | 221 | 291 | 348 | 358 | 384 |
| Thônex | 18 233 | 16 463 | 18 862 | 21 214 | 24 143 | 30 127 | 33 837 | 52 986 |
| Troinex | 2 298 | 2 002 | 1 898 | 1 638 | 1 761 | 1 213 | 1 320 | 1 697 |
| Vandoeuvres | 10 491 | 9 556 | 13 140 | 9 926 | 8 451 | 10 275 | 10 208 | 13 420 |
| Verrier | 182 100 | 193 656 | 254 883 | 292 198 | 230 847 | 347 373 | 377 815 | 383 522 |
| Versoix | 32 328 | 29 352 | 35 285 | 36 595 | 38 341 | 37 276 | 39 865 | 50 493 |
| Veyrier | 12 899 | 14 156 | 18 401 | 23 086 | 23 034 | 23 090 | 24 631 | 27 148 |
| TOTAL CANTON ⁽³⁾ | 7 545 285 | 8 339 432 | 9 026 790 | 10 020 237 | 10 887 756 | 11 324 924 | 12 485 944 | 13 653 250 |

(1) Des tableaux sur le bénéfice et le capital imposables des sociétés de capitaux classées par branche figurent dans la partie Économie, p. 188 et 189.

(2) Dans la majorité des cas, il s'agit du capital au 31. 12 de l'année précédente.

(3) L'arrondissement des montants par commune et pour le canton explique d'éventuelles différences entre le montant «cantons» et la somme de ceux des communes. En outre, cette somme peut être plus élevée que le montant «cantons» lorsqu'une entreprise change de commune de domicile en cours d'année ou modifie la localisation communale de ses établissements, ce qui est le cas en 1969.

CONTRIBUABLES (1), PAR CLASSE DE REVENU ET DE FORTUNE IMPOSÉS, DEPUIS 1968 (2)

Unité: Nombre

| REVENU - FORTUNE (en Francs) | 1968 | 1969 | 1970 | 1971 | 1972 | 1973 | 1974 | 1975 |
|--|----------------|----------------|----------------|----------------|----------------|----------------|----------------|----------------|
| REVENU IMPOSÉ (3) | | | | | | | | |
| Inférieur à 5 001 | 44 965 | 43 364 | 42 078 | 41 149 | 40 064 | 39 730 | 34 724 | 36 291 |
| 5 001 à 6 300 | 4 831 | 4 545 | 4 319 | 4 102 | 3 773 | 3 662 | 3 879 | 4 342 |
| 6 301 à 7 600 | 5 163 | 4 650 | 4 330 | 3 976 | 3 669 | 3 407 | 3 757 | 4 210 |
| 7 601 à 8 900 | 5 821 | 5 235 | 4 857 | 4 348 | 3 607 | 3 491 | 3 542 | 3 191 |
| 8 901 à 10 200 | 6 589 | 6 004 | 5 542 | 4 918 | 4 065 | 3 815 | 3 641 | 3 174 |
| 10 201 à 11 500 | 29 227(4) | 27 455(4) | 5 849 | 5 121 | 4 389 | 3 886 | 3 648 | 3 016 |
| 11 501 à 15 000 | | | 19 698 | 17 313 | 14 433 | 12 371 | 11 184 | 8 698 |
| 15 001 à 20 000 | 22 316 | 24 036 | 25 728 | 26 811 | 25 709 | 23 022 | 19 405 | 15 501 |
| 20 001 à 30 000 | 19 676 | 23 066 | 26 230 | 30 490 | 34 799 | 37 399 | 39 287 | 37 730 |
| 30 001 à 50 000 | 10 065 | 12 467 | 14 788 | 17 566 | 21 193 | 25 654 | 32 239 | 38 975 |
| 50 001 à 75 000 | 2 658 | 3 218 | 3 986 | 4 652 | 5 520 | 6 824 | 8 851 | 11 809 |
| 75 001 à 100 000 | 1 108 | 1 255 | 1 478 | 1 677 | 1 971 | 2 320 | 2 782 | 3 435 |
| 100 001 à 150 000 | 830 | 973 | 1 156 | 1 345 | 1 451 | 1 737 | 1 935 | 2 284 |
| 150 001 à 200 000 | 332 | 344 | 449 | 500 | 560 | 632 | 746 | 851 |
| 200 001 à 300 000 | 246 | 281 | 326 | 386 | 463 | 493 | 565 | 590 |
| 300 001 à 400 000 | 86 | 123 | 113 | 150 | 163 | 200 | 218 | 242 |
| 400 001 à 500 000 | 43 | 45 | 76 | 89 | 90 | 103 | 120 | 131 |
| 500 001 à 1 000 000 | 82 | 95 | 93 | 108 | 134 | 150 | 167 | 163 |
| Plus de 1 000 000 | 35 | 44 | 61 | 64 | 78 | 85 | 89 | 90 |
| TOTAL | 154 073 | 157 200 | 161 157 | 164 765 | 166 131 | 168 981 | 170 779 | 174 723 |
| Contribuables imposés à la source (5) | 60 102 | 63 664 | 67 800 | 68 699 | 65 188 | 63 036 | 66 533 | 53 548 |
| FORTUNE IMPOSÉE | | | | | | | | |
| 1 à 5 000 | 937 | 1 065 | 1 282 | 1 180 | 1 307 | 1 424 | 1 413 | 1 429 |
| 5 001 à 10 000 | 703 | 798 | 853 | 847 | 874 | 962 | 978 | 1 044 |
| 10 001 à 20 000 | 1 083 | 1 244 | 1 278 | 1 306 | 1 416 | 1 498 | 1 575 | 1 728 |
| 20 001 à 30 000 | 830 | 946 | 1 091 | 1 132 | 1 139 | 1 216 | 1 321 | 1 447 |
| 30 001 à 40 000 | 719 | 833 | 884 | 912 | 969 | 1 040 | 1 159 | 1 182 |
| 40 001 à 50 000 | 679 | 730 | 862 | 805 | 903 | 954 | 1 004 | 1 015 |
| 50 001 à 75 000 | 1 282 | 1 489 | 1 524 | 1 670 | 1 771 | 1 966 | 2 105 | 2 134 |
| 75 001 à 100 000 | 1 017 | 1 157 | 1 179 | 1 308 | 1 369 | 1 490 | 1 575 | 1 708 |
| 100 001 à 150 000 | 1 428 | 1 613 | 1 748 | 1 855 | 1 934 | 2 044 | 2 253 | 2 389 |
| 150 001 à 300 000 | 2 176 | 2 538 | 2 681 | 2 791 | 3 007 | 3 232 | 3 408 | 3 684 |
| 300 001 à 500 000 | 1 265 | 1 496 | 1 550 | 1 659 | 1 779 | 1 968 | 2 097 | 2 125 |
| 500 001 à 750 000 | 801 | 917 | 1 010 | 1 009 | 1 076 | 1 124 | 1 217 | 1 284 |
| 750 001 à 1 000 000 | 422 | 535 | 518 | 588 | 614 | 736 | 686 | 684 |
| Plus de 1 000 000 | 1 197 | 1 478 | 1 620 | 1 634 | 1 782 | 1 955 | 1 939 | 1 913 |
| TOTAL | 14 539 | 16 839 | 18 080 | 18 696 | 19 940 | 21 609 | 22 730 | 23 766 |

(1) Personnes physiques.

(2) Dans la majorité des cas, il s'agit des revenus acquis au cours de l'année précédente et de la fortune au 31.12 de l'année précédente. Les contribuables imposés à la source sont imposés sur leurs revenus de l'année courante.

(3) Les contribuables étrangers (à l'exclusion des bénéficiaires d'un permis d'établissement) qui exercent une activité dépendante et dont le revenu annuel brut total ne dépasse pas 40 000 F (60 000 F dès 1975) sont imposés à la source, et ne sont pas répartis par classe de revenu.

(4) De 10 201 à 15 000 F.

(5) Non compris dans le total.

PERSONNES MORALES, PAR CLASSE DE BÉNÉFICE ET DE CAPITAL IMPOSÉS ⁽¹⁾, DEPUIS 1968 ⁽²⁾

Unité: Nombre

| BÉNÉFICE - CAPITAL (en Francs) | 1968 | 1969 | 1970 | 1971 | 1972 | 1973 | 1974 | 1975 |
|-----------------------------------|---------------|---------------|---------------|---------------|---------------|---------------|---------------|---------------|
| BÉNÉFICE IMPOSÉ | | | | | | | | |
| Non taxables ⁽³⁾ | 1 645 | 1 588 | 733 | 722 | 1 695 | 1 868 | 1 880 | 1 947 |
| Sans bénéfice | 4 546 | 4 833 | 5 567 | 5 658 | 4 861 | 4 860 | 5 021 | 5 230 |
| 1 à 2 000 | 1 113 | 1 113 | 1 121 | 1 111 | 1 100 | 1 108 | 1 061 | 1 058 |
| 2 001 à 4 000 | 706 | 690 | 748 | 750 | 743 | 709 | 654 | 710 |
| 4 001 à 6 000 | 490 | 503 | 501 | 495 | 449 | 484 | 500 | 547 |
| 6 001 à 8 000 | 408 | 435 | 406 | 398 | 398 | 383 | 367 | 352 |
| 8 001 à 10 000 | 365 | 354 | 364 | 358 | 346 | 334 | 346 | 292 |
| 10 001 à 12 000 | 323 | 333 | 300 | 327 | 324 | 274 | 274 | 260 |
| 12 001 à 15 000 | 408 | 386 | 427 | 442 | 371 | 404 | 363 | 343 |
| 15 001 à 20 000 | 475 | 524 | 556 | 539 | 553 | 554 | 527 | 484 |
| 20 001 à 30 000 | 571 | 626 | 670 | 749 | 800 | 822 | 851 | 843 |
| 30 001 à 50 000 | 496 | 544 | 666 | 742 | 878 | 901 | 931 | 1 001 |
| 50 001 à 75 000 | 274 | 262 | 349 | 380 | 431 | 482 | 575 | 623 |
| 75 001 à 100 000 | 137 | 145 | 162 | 213 | 216 | 224 | 270 | 291 |
| 100 001 à 150 000 | 135 | 158 | 154 | 205 | 226 | 239 | 262 | 302 |
| 150 001 à 250 000 | 129 | 115 | 153 | 162 | 184 | 230 | 255 | 251 |
| 250 001 à 500 000 | 93 | 114 | 136 | 127 | 167 | 177 | 238 | 221 |
| 500 001 à 750 000 | 38 | 46 | 62 | 62 | 58 | 80 | 97 | 75 |
| 750 001 à 1 000 000 | 10 | 25 | 19 | 32 | 35 | 35 | 42 | 49 |
| Plus de 1 000 000 | 75 | 78 | 97 | 115 | 108 | 122 | 153 | 161 |
| TOTAL | 12 437 | 12 872 | 13 191 | 13 582 | 13 943 | 14 290 | 14 667 | 15 040 |
| CAPITAL IMPOSÉ | | | | | | | | |
| Non taxables ⁽³⁾ | 1 645 | 1 588 | 733 | 722 | 1 695 | 1 868 | 1 880 | 1 947 |
| Sans capital | 791 | 880 | 1 736 | 1 781 | 838 | 847 | 876 | 531 |
| 1 à 5 000 | 115 | 111 | 128 | 116 | 104 | 102 | 130 | 122 |
| 5 001 à 10 000 | 111 | 124 | 133 | 129 | 114 | 139 | 121 | 86 |
| 10 001 à 30 000 | 640 | 648 | 626 | 656 | 636 | 638 | 631 | 600 |
| 30 001 à 50 000 | 1 703 | 1 891 | 1 983 | 2 028 | 2 185 | 2 174 | 2 157 | 2 277 |
| 50 001 à 75 000 | 1 086 | 1 119 | 1 102 | 1 153 | 1 176 | 1 172 | 1 232 | 1 287 |
| 75 001 à 100 000 | 637 | 686 | 756 | 770 | 799 | 817 | 836 | 924 |
| 100 001 à 150 000 | 811 | 774 | 721 | 755 | 783 | 759 | 805 | 848 |
| 150 001 à 300 000 | 1 581 | 1 539 | 1 511 | 1 420 | 1 324 | 1 327 | 1 326 | 1 382 |
| 300 001 à 500 000 | 1 229 | 1 259 | 1 268 | 1 243 | 1 171 | 1 108 | 1 056 | 1 126 |
| 500 001 à 750 000 | 693 | 756 | 818 | 910 | 974 | 1 011 | 1 008 | 1 053 |
| 750 001 à 1 000 000 | 366 | 437 | 477 | 553 | 600 | 651 | 695 | 763 |
| 1 000 001 à 2 000 000 | 586 | 581 | 675 | 749 | 880 | 950 | 1 086 | 1 207 |
| 2 000 001 à 3 000 000 | 159 | 169 | 188 | 222 | 241 | 278 | 298 | 321 |
| 3 000 001 à 4 000 000 | 67 | 79 | 67 | 90 | 104 | 100 | 145 | 156 |
| 4 000 001 à 5 000 000 | 35 | 48 | 54 | 51 | 68 | 78 | 74 | 69 |
| 5 000 001 à 7 500 000 | 74 | 70 | 85 | 87 | 81 | 82 | 110 | 121 |
| 7 500 001 à 10 000 000 | 24 | 28 | 31 | 34 | 54 | 59 | 60 | 48 |
| Plus de 10 000 000 | 84 | 90 | 99 | 113 | 116 | 130 | 141 | 172 |
| TOTAL | 12 437 | 12 872 | 13 191 | 13 582 | 13 943 | 14 290 | 14 667 | 15 040 |

(1) Des tableaux sur le bénéfice et le capital imposables des sociétés de capitaux classées par branche figurent dans la partie Économie, p. 188 et 189.

(2) Les dates mentionnées sont celles des déclarations, les éléments imposables se réfèrent à l'année précédente.

(3) En vertu de l'article 75 LCP.

CONDAMNATIONS⁽¹⁾ PRONONCÉES EN VERTU DU CODE PÉNAL SUISSE
PAR GROUPE DE DÉLITS, DEPUIS 1963

| Totaux annuels | Unité: Nombre | | | | | | | | |
|----------------|-----------------------------|------------|---------|-------|---------|----------------------|-------------------|---------------|-------|
| | Vie et intégrité corporelle | Patrimoine | Honneur | Mœurs | Famille | Faux dans les titres | Autorité publique | Autres délits | TOTAL |
| | 1 | 2 | 3 | 4 | 5 | 6 | 7 | 8 | 9 |
| 1963 | 83 | 364 | 24 | 49 | 57 | 4 | 44 | 19 | 644 |
| 1964 | 61 | 389 | 27 | 83 | 48 | 7 | 41 | 23 | 679 |
| 1965 | 68 | 463 | 20 | 77 | 62 | 3 | 65 | 29 | 787 |
| 1966 | 62 | 425 | 13 | 95 | 50 | 6 | 66 | 15 | 732 |
| 1967 | 52 | 490 | 8 | 74 | 45 | 5 | 56 | 21 | 751 |
| 1968 | 55 | 517 | 19 | 88 | 73 | 7 | 55 | 16 | 830 |
| 1969 | 42 | 560 | 10 | 97 | 37 | 9 | 36 | 24 | 815 |
| 1970 | 84 | 582 | 6 | 83 | 48 | 12 | 52 | 21 | 888 |
| 1971 | 66 | 579 | 7 | 62 | 45 | 10 | 62 | 21 | 852 |
| 1972 | 75 | 664 | 9 | 73 | 49 | 9 | 44 | 20 | 943 |
| 1973 | 80 | 710 | 13 | 53 | 50 | 13 | 32 | 27 | 978 |
| 1974 | 56 | 654 | 14 | 49 | 67 | * | 39 | 22 | 901 |

NOMBRE DE DÉLITS⁽²⁾ RÉPRIMÉS EN VERTU DU CODE PÉNAL SUISSE,
PAR GROUPE DE DÉLITS, DEPUIS 1963

| Totaux annuels | Unité: Nombre | | | | | | | | |
|---------------------|-----------------------------|------------|---------|-------|---------|----------------------|-------------------|---------------|-------|
| | Vie et intégrité corporelle | Patrimoine | Honneur | Mœurs | Famille | Faux dans les titres | Autorité publique | Autres délits | TOTAL |
| | 1 | 2 | 3 | 4 | 5 | 6 | 7 | 8 | 9 |
| 1963 | 114 | 508 | 31 | 53 | 59 | 12 | 68 | 32 | 877 |
| 1964 | 82 | 571 | 32 | 88 | 52 | 19 | 74 | 43 | 961 |
| 1965 | 92 | 645 | 28 | 92 | 65 | 18 | 84 | 52 | 1 076 |
| 1966 | 79 | 591 | 24 | 104 | 51 | 15 | 77 | 43 | 984 |
| 1967 | 66 | 684 | 13 | 85 | 48 | 19 | 68 | 43 | 1 026 |
| 1968 | 86 | 742 | 24 | 105 | 75 | 22 | 82 | 34 | 1 170 |
| 1969 | 67 | 796 | 18 | 104 | 41 | 28 | 52 | 44 | 1 150 |
| 1970 | 105 | 776 | 10 | 94 | 53 | 26 | 70 | 32 | 1 166 |
| 1971 | 92 | 756 | 14 | 69 | 46 | 24 | 74 | 41 | 1 116 |
| 1972 | 97 | 916 | 18 | 87 | 54 | 28 | 60 | 52 | 1 312 |
| 1973 | 104 | 1 046 | 14 | 65 | 54 | 33 | 48 | 54 | 1 418 |
| 1974 ⁽³⁾ | 67 | 763 | 23 | 60 | 69 | 18 | 58 | 31 | 1 089 |

(1) En cas de concours de délits pour une condamnation, seul le délit encourant la peine la plus grave a été retenu.

(2) Tous les délits entrant en considération pour une condamnation ont été retenus.

(3) Dès 1974, seuls les condamnés âgés de 18 ans révolus sont comptés.

CONDAMNATIONS PRONONCÉES EN VERTU DU CODE PÉNAL SUISSE.
SELON LE GENRE DE LA PEINE, DEPUIS 1963

| Totaux annuels | | | | | | | | | | | | Unité : Nombre |
|--|------------|------------|------------|------------|------------|------------|------------|------------|------------|------------|------------|----------------|
| PEINES | 1963 | 1964 | 1965 | 1966 | 1967 | 1968 | 1969 | 1970 | 1971 | 1972 | 1973 | 1974 |
| Réclusion | 13 | 19 | 23 | 21 | 21 | 16 | 15 | 6 | 13 | 11 | 29 | 23 |
| Emprisonnement jusqu'à 3 mois | 248 | 217 | 292 | 242 | 245 | 278 | 281 | 247 | 253 | 206 | 259 | * |
| plus de 3 à 6 mois | 80 | 90 | 91 | 74 | 86 | 129 | 74 | 92 | 60 | 72 | 53 | * |
| plus de 6 à 12 mois | 70 | 69 | 92 | 82 | 103 | 112 | 82 | 72 | 64 | 88 | 98 | * |
| plus de 1 an | 30 | 22 | 24 | 27 | 31 | 36 | 31 | 37 | 22 | 75 | 66 | * |
| Total | 428 | 398 | 499 | 425 | 465 | 555 | 468 | 448 | 399 | 441 | 476 | 537 |
| dont avec sursis | 243 | 211 | 286 | 216 | 248 | 289 | 264 | 222 | 204 | 250 | 278 | 265 |
| Arrêts | 31 | 23 | 26 | 13 | 12 | 22 | 9 | 21 | 17 | 29 | 86 | 95 |
| Détention | 21 | 35 | 35 | 52 | 44 | 30 | 53 | 52 | 41 | 45 | 58 | 66 |
| Amendes ^{(1) (2)} | 95 | 116 | 135 | 148 | 120 | 142 | 166 | 291 | 307 | 329 | 215 | 121 |
| Total | 147 | 174 | 196 | 213 | 176 | 194 | 228 | 364 | 365 | 403 | 359 | 282 |
| Réprimandes ⁽¹⁾ et mesures concernant les adolescents | 56 | 88 | 69 | 73 | 89 | 65 | 104 | 70 | 75 | 88 | 114 | 59 |
| Total | 644 | 679 | 787 | 732 | 751 | 830 | 815 | 888 | 852 | 943 | 978 | 901 |

CONDAMNATIONS EN VERTU DE LA LOI AUTOMOBILE ET DE LA LOI SUR LA CIRCULATION ROUTIÈRE
SELON LE GENRE DE LA PEINE, DEPUIS 1963

| Totaux annuels | | | | | | | | | | | | Unité : Nombre |
|--|--------------|--------------|--------------|--------------|--------------|--------------|--------------|--------------|--------------|--------------|--------------|----------------|
| PEINES | 1963 | 1964 | 1965 | 1966 | 1967 | 1968 | 1969 | 1970 | 1971 | 1972 | 1973 | 1974 |
| Emprisonnement jusqu'à 1 mois | 134 | 163 | 148 | 164 | 97 | 83 | 100 | 96 | 85 | 70 | 89 | * |
| plus d'un mois | 27 | 45 | 26 | 18 | 23 | 29 | 40 | 16 | 41 | 44 | 53 | * |
| Total | 161 | 208 | 174 | 182 | 120 | 112 | 140 | 112 | 126 | 114 | 142 | 112 |
| dont avec sursis | 131 | 178 | 123 | 143 | 86 | 82 | 101 | 85 | 90 | 72 | 101 | * |
| Arrêts | 45 | 46 | 48 | 75 | 35 | 61 | 46 | 36 | 54 | 29 | 34 | 34 |
| Détention | 2 | 9 | 3 | 6 | 7 | 7 | 4 | 4 | - | 1 | 1 | 3 |
| Amendes ^{(1) (2)} | | | | | | | | | | | | |
| Moins de 200 F | 409 | 430 | 452 | 1 198 | 1 690 | 2 246 | 3 176 | 3 601 | 3 668 | 4 051 | 5 425 | . |
| 200 F et plus | 631 | 496 | 510 | 731 | 729 | 920 | 1 080 | 1 234 | 1 137 | 1 345 | 2 037 | 1 459 |
| Total | 1 087 | 981 | 1 013 | 2 110 | 2 461 | 3 234 | 4 306 | 4 875 | 4 859 | 5 426 | 7 497 | 1 459 |
| Réprimandes ⁽¹⁾ et mesures concernant les adolescents | 5 | 5 | 4 | 3 | 3 | 11 | 8 | 6 | 5 | 4 | 3 | 4 |
| Total | 1 253 | 1 194 | 1 191 | 2 295 | 2 584 | 3 357 | 4 454 | 4 993 | 4 990 | 5 544 | 7 642 | 1 575 |

(1) L'amende à titre principal et la réprimande ne sont plus inscrites au casier judiciaire depuis 1971.

(2) Le montant minimum de l'amende, à titre principal, a été relevé de 100 F à 200 F en 1974.

CONDAMNATIONS PRONONCÉES EN VERTU DU DROIT FÉDÉRAL,
SELON LA CATÉGORIE D'AGES DES CONDAMNÉS, DEPUIS 1960

Unité: Nombre

| | ADOLESCENTS ⁽¹⁾ | | | | | JEUNES ADULTES ⁽²⁾ | | | | |
|------|----------------------------|--------|-----------------------|-------|----------------|-------------------------------|--------|-----------------------|-------|----------------|
| | CONDAMNÉS EN VERTU DE | | | TOTAL | dont étrangers | CONDAMNÉS EN VERTU DE | | | TOTAL | dont étrangers |
| | CPS | LA/LCR | Autres lois fédérales | | | CPS | LA/LCR | Autres lois fédérales | | |
| | (4) | (5) | (3) | (4) | (5) | (4) | (5) | (8) | (9) | (10) |
| 1 | 2 | 3 | 4 | 5 | 6 | 7 | 8 | 9 | 10 | |
| 1960 | 70 | 13 | - | 83 | * | 52 | 77 | 1 | 130 | * |
| 1961 | 106 | 17 | - | 123 | 12 | 27 | 57 | - | 84 | 20 |
| 1962 | 118 | 15 | - | 133 | 19 | 55 | 59 | - | 114 | 41 |
| 1963 | 95 | 25 | - | 120 | 15 | 48 | 60 | - | 108 | 36 |
| 1964 | 137 | 36 | - | 173 | 30 | 37 | 80 | 5 | 122 | 34 |
| 1965 | 147 | 34 | - | 181 | 42 | 53 | 67 | - | 120 | 39 |
| 1966 | 164 | 23 | - | 187 | 45 | 35 | 152 | - | 187 | 76 |
| 1967 | 146 | 16 | 1 | 163 | 33 | 47 | 134 | 1 | 182 | 76 |
| 1968 | 103 | 29 | - | 132 | 21 | 76 | 190 | 4 | 270 | 110 |
| 1969 | 170 | 37 | 3 | 210 | 67 | 63 | 174 | 13 | 250 | 101 |
| 1970 | 144 | 24 | 7 | 175 | 55 | 66 | 203 | 14 | 283 | 142 |
| 1971 | 116 | 5 | 8 | 129 | 27 | 250 | 1 402 | 125 | 1 777 | 903 |
| 1972 | 133 | 5 | 23 | 161 | 44 | 287 | 1 414 | 156 | 1 857 | 979 |
| 1973 | 172 | 4 | 11 | 187 | 57 | 292 | 1 763 | 168 | 2 223 | 1 082 |
| 1974 | 125 | 7 | 13 | 145 | 41 | 286 | 423 | 191 | 900 | 394 |
| | ADULTES ⁽³⁾ | | | | | ENSEMBLE | | | | |
| | CONDAMNÉS EN VERTU DE | | | TOTAL | dont étrangers | CONDAMNÉS EN VERTU DE | | | TOTAL | dont étrangers |
| | CPS | LA/LCR | Autres lois fédérales | | | CPS | LA/LCR | Autres lois fédérales | | |
| | (4) | (5) | (3) | (4) | (5) | (4) | (5) | (8) | (9) | (10) |
| 1 | 2 | 3 | 4 | 5 | 6 | 7 | 8 | 9 | 10 | |
| 1960 | 490 | 1 339 | 94 | 1 923 | * | 612 | 1 429 | 95 | 2 136 | * |
| 1961 | 474 | 770 | 70 | 1 314 | 362 | 607 | 844 | 70 | 1 521 | 394 |
| 1962 | 530 | 811 | 61 | 1 402 | 457 | 703 | 885 | 61 | 1 649 | 517 |
| 1963 | 501 | 1 168 | 67 | 1 736 | 689 | 644 | 1 253 | 67 | 1 964 | 740 |
| 1964 | 505 | 1 078 | 99 | 1 682 | 643 | 679 | 1 194 | 104 | 1 977 | 707 |
| 1965 | 587 | 1 090 | 125 | 1 802 | 672 | 787 | 1 191 | 125 | 2 103 | 753 |
| 1966 | 533 | 2 120 | 174 | 2 827 | 1 063 | 732 | 2 295 | 174 | 3 201 | 1 184 |
| 1967 | 558 | 2 434 | 152 | 3 144 | 1 321 | 751 | 2 584 | 154 | 3 489 | 1 430 |
| 1968 | 651 | 3 138 | 244 | 4 033 | 1 740 | 830 | 3 357 | 248 | 4 435 | 1 871 |
| 1969 | 582 | 4 243 | 227 | 5 052 | 2 161 | 815 | 4 454 | 243 | 5 512 | 2 329 |
| 1970 | 678 | 4 766 | 309 | 5 753 | 2 524 | 888 | 4 993 | 330 | 6 211 | 2 721 |
| 1971 | 486 | 3 583 | 246 | 4 315 | 2 030 | 852 | 4 990 | 379 | 6 221 | 2 960 |
| 1972 | 523 | 4 125 | 276 | 4 924 | 2 206 | 943 | 5 544 | 455 | 6 942 | 3 229 |
| 1973 | 514 | 5 875 | 320 | 6 709 | 3 141 | 978 | 7 642 | 499 | 9 119 | 4 280 |
| 1974 | 490 | 1 182 | 249 | 1 921 | 896 | 901 | 1 612 | 453 | 2 966 | 1 331 |

(1) 14 - 17 ans jusqu'en 1973, 15 - 17 ans dès 1974.

(2) 18 - 19 ans jusqu'en 1970, 18 - 24 ans dès 1971.

(3) 20 ans et plus jusqu'en 1970, 25 ans et plus dès 1971.

(4) CPS : Code pénal suisse.

(5) LA/LCR : Loi automobile/Loi sur la circulation routière.

CONTRAVENTIONS INFLIGÉES, SELON LE GENRE D'INFRACTION, DEPUIS 1965

Totaux annuels

Unité: Nombre

| | CIRCULATION | | CHASSE ET PECHE | TAPAGE IVRESSE | DIVERS | TOTAL |
|------|---------------------------|----------------------|-----------------------|-------------------|--------|---------|
| | VEHICULES A MOTEUR (1) | CYCLES (2) | | | | |
| | 1 | 2 | | | | |
| 1965 | 77 508 | 4 509 | 126 | 1 868 | 4 774 | 88 785 |
| 1966 | 85 045 | 5 308 | 78 | 2 033 | 4 123 | 96 587 |
| 1967 | 95 900 | 5 473 | 52 | 1 803 | 4 690 | 107 918 |
| 1968 | 98 514 | 4 666 | 67 | 1 563 | 4 637 | 109 447 |
| 1969 | 108 261 | 4 868 | 84 | 1 490 | 5 686 | 120 389 |
| 1970 | 111 496 | 4 685 | 61 | 1 768 | 7 828 | 125 838 |
| 1971 | 117 043 | 4 471 | 43 | 1 213 | 10 317 | 133 087 |
| 1972 | 124 383 | 4 385 | 69 | 1 154 | 10 775 | 140 766 |
| 1973 | 52 703 ⁽³⁾ | 1 215 ⁽³⁾ | 69 | 953 | 9 532 | 64 472 |
| 1974 | 47 887 | 1 424 | 93 | 797 | 8 684 | 58 885 |
| 1975 | 50 283 | 1 206 | 62 | 563 | 8 285 | 60 399 |

(1) Autos et motos.

(2) Y compris cyclomoteurs.

(3) Dès le 1er janvier 1973, mise en application de la loi fédérale sur les amendes d'ordre pour infractions aux règles de la circulation, qui ne sont pas comprises dans les contraventions.

RETRAITS DE PERMIS DE CONDUIRE, SELON LE MOTIF, DEPUIS 1965

Totaux annuels

Unité: Nombre

| | Contraventions à des règles de circulation | | Alcool | | Maladie, Infirmité | Réputation, Caractère | Autres motifs | TOTAL |
|------|--|------------------|------------------|------------------|-----------------------|--------------------------|------------------|-------|
| | sans accident | avec accident | sans accident | avec accident | | | | |
| | 1 | 2 | 3 | 4 | | | | |
| 1965 | 140 | 161 | 266 | 236 | 17 | 15 | 45 | 880 |
| 1966 | 154 | 204 | 297 | 280 | 25 | 38 | 23 | 1 021 |
| 1967 | 200 | 242 | 262 | 259 | 39 | 63 | 26 | 1 091 |
| 1968 | 151 | 199 | 226 | 217 | 25 | 61 | 28 | 907 |
| 1969 | 228 | 247 | 261 | 287 | 35 | 61 | 40 | 1 159 |
| 1970 | 152 | 221 | 201 | 254 | 29 | 29 | 28 | 914 |
| 1971 | 216 | 351 | 173 | 267 | 32 | 37 | 39 | 1 115 |
| 1972 | 207 | 285 | 179 | 264 | 32 | 22 | 28 | 1 017 |
| 1973 | 85 | 391 | 103 | 243 | 17 | 15 | 34 | 888 |
| 1974 | 57 | 320 | 148 | 239 | 12 | 8 | 21 | 805 |
| 1975 | 103 | 311 | 138 | 287 | 8 | 6 | 41 | 894 |

DETENUS A LA PRISON DE SAINT-ANTOINE,
SELON LE SEXE ET L'ORIGINE, DEPUIS 1965

Totaux annuels Unité: Nombre

| | GENEVOIS | | CONFEDERES | | ETRANGERS | | TOTAL | |
|------|----------|-------------|------------|-------------|-----------|-------------|-------|-------------|
| | TOTAL | dont femmes | TOTAL | dont femmes | TOTAL | dont femmes | TOTAL | dont femmes |
| | 1 | 2 | 3 | 4 | 5 | 6 | 7 | 8 |
| 1965 | 126 | 10 | 536 | 41 | 448 | 45 | 1 110 | 96 |
| 1966 | 163 | 14 | 620 | 55 | 464 | 56 | 1 247 | 125 |
| 1967 | 162 | 27 | 684 | 67 | 505 | 60 | 1 351 | 154 |
| 1968 | 190 | 19 | 680 | 57 | 545 | 73 | 1 415 | 149 |
| 1969 | 172 | 10 | 559 | 52 | 461 | 78 | 1 192 | 140 |
| 1970 | 169 | 11 | 635 | 80 | 590 | 106 | 1 394 | 197 |
| 1971 | 199 | 20 | 663 | 77 | 661 | 110 | 1 523 | 207 |
| 1972 | 234 | 22 | 640 | 67 | 735 | 118 | 1 609 | 207 |
| 1973 | 229 | 19 | 700 | 75 | 760 | 100 | 1 689 | 194 |
| 1974 | 233 | 35 | 650 | 67 | 878 | 122 | 1 761 | 224 |
| 1975 | 270 | 36 | 726 | 65 | 744 | 93 | 1 740 | 194 |
| 1976 | | | | | | | | |
| 1977 | | | | | | | | |
| 1978 | | | | | | | | |
| 1979 | | | | | | | | |

DETENUS A LA PRISON DE SAINT-ANTOINE,
SELON LE SEXE ET LA CLASSE D'AGES, DEPUIS 1965

Totaux annuels Unité: Nombre

| | JUSQU'A 20 ANS | | 21 à 30 ANS | | 31 à 40 ANS | | 41 à 50 ANS | | 51 ET PLUS | |
|------|----------------|-------------|-------------|-------------|-------------|-------------|-------------|-------------|------------|-------------|
| | TOTAL | Dont femmes | TOTAL | Dont femmes | TOTAL | Dont femmes | TOTAL | Dont femmes | TOTAL | Dont femmes |
| | 1 | 2 | 3 | 4 | 5 | 6 | 7 | 8 | 9 | 10 |
| 1965 | 143 | 8 | 486 | 40 | 268 | 27 | 139 | 13 | 74 | 8 |
| 1966 | 172 | 15 | 535 | 53 | 286 | 28 | 162 | 20 | 92 | 9 |
| 1967 | 190 | 26 | 596 | 63 | 326 | 27 | 155 | 26 | 84 | 12 |
| 1968 | 220 | 15 | 641 | 72 | 318 | 40 | 150 | 15 | 86 | 7 |
| 1969 | 176 | 36 | 573 | 59 | 225 | 24 | 142 | 15 | 76 | 6 |
| 1970 | 220 | 52 | 645 | 81 | 302 | 28 | 153 | 25 | 74 | 11 |
| 1971 | 249 | 40 | 689 | 101 | 324 | 37 | 166 | 17 | 95 | 12 |
| 1972 | 262 | 51 | 760 | 94 | 313 | 27 | 164 | 23 | 110 | 12 |
| 1973 | 283 | 35 | 793 | 92 | 348 | 40 | 173 | 16 | 92 | 11 |
| 1974 | 338 | 60 | 853 | 111 | 347 | 31 | 146 | 16 | 77 | 6 |
| 1975 | 246 | 33 | 954 | 108 | 292 | 25 | 183 | 22 | 65 | 6 |
| 1976 | | | | | | | | | | |
| 1977 | | | | | | | | | | |
| 1978 | | | | | | | | | | |
| 1979 | | | | | | | | | | |

Politique

CANTON

| | |
|---------------------|-----|
| Votations fédérales | 264 |
| cantonales | 268 |
| Elections | 271 |

VILLE

| | |
|-----------|-----|
| Votations | 273 |
| Elections | 274 |

VOTATIONS FÉDÉRALES, DE 1966 A 1971

| DATE ET OBJET | GENEVE | | | SUISSE | | | |
|--|--------------------|--------|--------|--------------------|-----------|---------|-----------------------------|
| | Partici- pation | Oui | Non | Partici- pation | Oui | Non | Cantons ayant accepté |
| | % | Nombre | | % | Nombre | | |
| | 1 | 2 | 3 | 4 | 5 | 6 | 7 |
| 16 octobre 1966 - Arrêté fédéral du 25 mars 1966 introduisant dans la Constitution fédérale un article 45 bis relatif aux Suisses de l'étranger. | 25,8 | 16 307 | 1 620 | 47,9 | 491 220 | 230 483 | 22 |
| 16 octobre 1966 - Initiative relative à la lutte contre l'alcoolisme. | 25,8 | 2 053 | 16 136 | 48,0 | 174 242 | 571 267 | - |
| 2 juillet 1967 - Initiative contre la spéculation foncière. | 17,0 | 6 268 | 6 169 | 38,0 | 192 991 | 397 303 | 1 |
| 18 février 1968 - Arrêté fédéral du 5 octobre 1967 concernant l'octroi d'une amnistie fiscale générale. | 19,6 | 8 862 | 5 182 | 41,8 | 400 900 | 247 255 | 22 |
| 19 mai 1968 - Loi sur l'imposition du tabac du 5 octobre 1967 | 12,1 | 6 230 | 2 468 | 36,9 | 277 229 | 297 381 | 10 ½ |
| 1er juin 1969 - Loi fédérale du 4 octobre 1968 sur les écoles polytechniques fédérales | 12,8 | 4 088 | 5 148 | 33,9 | 179 765 | 341 548 | 2 |
| 14 septembre 1969 - Arrêté fédéral du 21 mars 1969 complétant la constitution par des articles 22 ter et 22 quater (dispositions constitutionnelles sur le droit foncier. | 10,1 | 5 603 | 1 769 | 32,9 | 286 282 | 225 536 | 19 ½ |
| 1er février 1970 - Arrêté fédéral du 27 juin 1969 sur l'économie sucrière indigène. | 17,7 | 5 906 | 7 065 | 43,8 | 380 023 | 320 653 | 14 |
| 7 juin 1970 - Initiative contre l'emprise étrangère | 72,5 | 20 981 | 31 909 | 74,7 | 557 517 | 654 844 | 7 |
| 27 septembre 1970 - Arrêté fédéral du 18 mars 1970 insérant dans la Constitution un article 27 quinquies sur l'encouragement de la gymnastique et des sports. | 36,3 | 24 834 | 1 758 | 43,8 | 524 361 | 178 283 | 22 |
| 27 septembre 1970 - Initiative pour le droit au logement et le développement de la protection de la famille. | 36,3 | 21 214 | 5 842 | 43,8 | 344 640 | 359 818 | 8 |
| 15 novembre 1970 - Arrêté fédéral du 24 juin 1970 modifiant le régime des finances fédérales. | 20,6 | 5 856 | 9 455 | 41,4 | 366 117 | 294 965 | 9 |
| 7 février 1971 - Arrêté fédéral du 9 octobre 1970 sur l'institution du suffrage féminin en matière fédérale. | 56,4 | 38 136 | 3 738 | 57,7 | 621 109 | 323 882 | 15 ½ |
| 6 juin 1971 ⁽¹⁾ - Arrêté fédéral du 18 décembre 1970 insérant dans la Constitution fédérale un article 24 septies sur la protection de l'homme et de son milieu naturel contre les atteintes nuisibles ou incommodes. | 24,3 | 41 688 | 232 | 37,9 | 1 229 931 | 96 359 | 22 |
| 6 juin 1971 ⁽¹⁾ - Arrêté fédéral du 11 mars 1971 concernant la prorogation du régime financier de la Confédération. | 24,3 | 26 844 | 13 936 | 37,8 | 930 878 | 348 702 | 22 |

(1) Première votation fédérale avec participation des citoyennes.

VOTATIONS FÉDÉRALES, DE 1972 A 1973

| DATE ET OBJET | GENEVE | | | SUISSE | | | |
|---|---------------|--------|--------|---------------|-----------|-----------|-----------------------|
| | Participation | Oui | Non | Participation | Oui | Non | Cantons ayant accepté |
| | % | Nombre | | % | Nombre | | |
| | 1 | 2 | 3 | 4 | 5 | 6 | 7 |
| 5 mars 1972 - a) Initiative populaire en vue de la création d'un fonds pour la construction de logements (Initiative Denner). | 24,3 | 5 560 | 34 719 | 35,7 | 360 292 | 835 315 | — |
| b) Contre-projet de l'Assemblée fédérale en vue de l'encouragement à la construction de logements. | | 34 606 | 6 290 | | 727 629 | 432 872 | 22 |
| 5 mars 1972 - Arrêté fédéral du 17 décembre 1971 sur la déclaration de force obligatoire générale de baux à loyer et sur des mesures sur la protection des locataires. | 24,3 | 40 551 | 931 | 35,7 | 1 057 322 | 180 795 | 22 |
| 4 juin 1972 - Arrêté fédéral du 25 juin 1971 concernant la stabilisation du marché de la construction. | 12,8 | 21 189 | 913 | 26,7 | 774 794 | 154 827 | 22 |
| 4 juin 1972 - Arrêté fédéral du 8 octobre 1971 sur la sauvegarde de la monnaie. | 12,8 | 19 347 | 877 | 26,7 | 808 974 | 113 164 | 22 |
| 24 septembre 1972 - Initiative pour un contrôle renforcé des industries d'armement et l'interdiction d'exportation d'armes. | 35,0 | 33 683 | 26 175 | 33,1 | 585 046 | 592 833 | 7 |
| 3 décembre 1972 - a) Initiative populaire «pour une véritable retraite populaire» (initiative de Parti du travail). | 49,2 | 23 625 | 58 410 | 52,9 | 294 511 | 1 481 488 | — |
| b) Contre-projet de l'Assemblée fédérale (révision de la constitution en matière de prévoyance-vieillesse, survivants et invalidité). | | 54 861 | 27 368 | | 1 393 797 | 418 018 | 22 |
| 3 décembre 1972 - Arrêté fédéral du 3 octobre 1972 concernant les accords entre la Communauté économique européenne ainsi que les Etats membres de la Communauté européenne du charbon et de l'acier. | 49,2 | 56 722 | 24 946 | 52,9 | 1 344 994 | 509 465 | 22 |
| 4 mars 1973 - Arrêté fédéral du 6 octobre 1972 modifiant les articles de la constitution sur l'enseignement. | 15,3 | 14 239 | 12 063 | 27,5 | 507 414 | 454 428 | 10 1/2 |
| 4 mars 1973 - Arrêté fédéral du 6 octobre 1972 complétant la constitution par un article sur l'encouragement de la recherche scientifique. | 15,3 | 24 488 | 1 899 | 27,5 | 617 628 | 339 857 | 19 |
| 20 mai 1973 - Arrêté fédéral du 6 octobre 1972 abrogeant les articles de la constitution fédérale sur les Jésuites et les couvents (art. 51 et 52). | 24,1 | 21 974 | 19 485 | 40,3 | 791 076 | 648 924 | 16 1/2 |
| 2 décembre 1973 - Arrêté fédéral du 20 décembre 1972 sur la surveillance des prix, des salaires et des bénéfices. | 27,4 | 27 145 | 20 186 | 35,0 | 751 173 | 505 843 | 20 |

VOTATIONS FÉDÉRALES, DE 1973 à 1975

| DATE ET OBJET | GENEVE | | | SUISSE | | | |
|--|--------------------|--------|--------|--------------------|-----------|-----------|-----------------------------|
| | Partici- pation | Oui | Non | Partici- pation | Oui | Non | Cantons ayant accepté |
| | % | Nombre | | % | Nombre | | |
| | 1 | 2 | 3 | 4 | 5 | 6 | 7 |
| 2 décembre 1973 – Arrêté fédéral du 20 décembre 1972 instituant des mesures dans le domaine du crédit. | 27,4 | 26 821 | 20 493 | 35,0 | 810 307 | 434 045 | 18½ |
| 2 décembre 1973 – Arrêté fédéral du 20 décembre 1972 concernant la stabilisation du marché de la construction. | 27,4 | 39 551 | 7 819 | 35,0 | 881 662 | 370 843 | 20 |
| 2 décembre 1973 – Arrêté fédéral du 20 décembre 1972 limitant les amortissements admissibles pour les impôts sur le revenu perçus par la Confédération, les cantons et les communes. | 27,4 | 39 355 | 7 909 | 35,0 | 834 792 | 391 956 | 19½ |
| 2 décembre 1973 – Arrêté fédéral du 27 juin 1973 concernant un article sur la protection des animaux qui remplace l'article 25 bis actuel de la constitution fédérale. | 27,4 | 38 060 | 8 425 | 35,0 | 1 041 504 | 199 090 | 22 |
| 20 octobre 1974 – Initiative populaire contre l'emprise étrangère et le surpeuplement de la Suisse. | 76,1 | 31 144 | 99 625 | 70,3 | 878 891 | 1 691 632 | — |
| 8 décembre 1974 – Arrêté fédéral du 4 octobre 1974 instituant des mesures propres à améliorer les finances fédérales. | 31,9 | 19 646 | 34 252 | 39,6 | 625 780 | 783 894 | 4 |
| 8 décembre 1974 – Arrêté fédéral du 4 octobre 1974 freinant les décisions en matière de dépenses. | 31,9 | 28 863 | 24 973 | 39,5 | 934 633 | 460 236 | 22 |
| 8 décembre 1974 – a) Initiative populaire pour une meilleure assurance-maladie. | 31,9 | 20 215 | 34 390 | 39,7 | 384 155 | 1 010 103 | — |
| – b) Contre-projet de l'Assemblée fédérale (revision de la Constitution en matière d'assurance-maladie, accidents et maternité. | | 14 080 | 39 655 | | 457 923 | 883 179 | — |
| 2 mars 1975 – Arrêté fédéral du 4 octobre 1974 concernant l'article de la constitution sur la politique conjoncturelle. | 23,7 | 17 284 | 22 910 | 28,4 | 542 745 | 485 844 | 11 |
| 8 juin 1975 – Arrêté fédéral du 28 juin 1974 sur la sauvegarde de la monnaie. | 28,7 | 48 807 | 1 372 | 36,8 | 1 153 338 | 195 219 | 22 |
| 8 juin 1975 – Arrêté fédéral du 4 octobre 1974 concernant le financement des routes nationales. | 28,7 | 21 974 | 28 175 | 36,8 | 721 313 | 627 980 | 17 |
| 8 juin 1975 – Loi fédérale du 4 octobre 1974 modifiant le tarif général des douanes. | 28,7 | 14 374 | 35 921 | 36,8 | 646 687 | 694 252 | 9 |
| 8 juin 1975 – Arrêté fédéral du 31 janvier 1975 concernant l'augmentation des recettes fiscales dès 1976. | 28,7 | 23 372 | 26 754 | 36,8 | 753 642 | 593 041 | 17 |
| 8 juin 1975 – Arrêté fédéral du 31 janvier 1975 freinant les décisions en matière de dépenses. | 28,7 | 31 229 | 18 964 | 36,8 | 1 021 315 | 323 511 | 22 |

VOTATIONS FÉDÉRALES, DEPUIS 1975

| DATE ET OBJET | GENEVE | | | SUISSE | | | |
|---|---------------|--------|--------|---------------|---------|---------|-----------------------|
| | Participation | Oui | Non | Participation | Oui | Non | Cantons ayant accepté |
| | % | Nombre | | % | Nombre | | |
| | 1 | 2 | 3 | 4 | 5 | 6 | 7 |
| 7 décembre 1975 - Arrêté fédéral du 13 décembre 1974 modifiant la constitution (liberté d'établissement et réglementation de l'assistance). | 14,6 | 24 288 | 1 358 | 30,9 | 842 165 | 271 563 | 22 |
| 7 décembre 1975 - Arrêté fédéral du 20 juin 1975 concernant une révision de la constitution dans le domaine de l'économie des eaux. | 14,6 | 19 963 | 5 643 | 30,9 | 858 720 | 249 043 | 21 |
| 7 décembre 1975 - Loi fédérale du 13 décembre 1974 sur l'importation et l'exportation de produits agricoles transformés. | 14,6 | 15 614 | 9 959 | 31,1 | 587 148 | 541 489 | 18 |
| 21 mars 1976 - a) Initiative populaire du 25 août 1971 sur la participation | 27,4 | 21 307 | 26 300 | 39,4 | 472 094 | 966 140 | — |
| - b) Contre-projet de l'Assemblée fédérale du 4 octobre 1974 | | 15 724 | 31 705 | | 431 690 | 974 695 | — |
| 21 mars 1976 - Initiative populaire du 19 mars 1974 en faveur d'une imposition plus équitable et l'abolition des privilèges fiscaux. | 27,4 | 10 546 | 30 280 | 39,3 | 599 053 | 819 830 | 1/2 |
| 13 juin 1976 - Loi fédérale du 4 octobre 1974 sur l'aménagement du territoire. | 22,8 | 19 438 | 20 645 | 34,6 | 626 134 | 654 233 | 5 |
| 13 juin 1976 - Arrêté fédéral du 20 juin 1975 concernant l'octroi d'un prêt de 200 millions de francs en faveur de l'Association internationale de développement (IDA). | 22,8 | 23 091 | 16 449 | 34,5 | 550 865 | 713 987 | 3 1/2 |
| 13 juin 1976 - Arrêté fédéral du 11 mars 1976 concernant une nouvelle conception de l'assurance-chômage. | 22,8 | 33 581 | 6 308 | 34,5 | 866 211 | 463 661 | 21 |

VOTATIONS CANTONALES, DE 1965 A 1970

| DATE ET OBJET | ELECTEURS INSCRITS | VOTANTS | OUI | NON | PARTICI- PATION |
|--|-----------------------|---------|--------|--------|--------------------|
| | Nombre | | | | % |
| | 1 | 2 | 3 | 4 | 5 |
| 4 avril 1965 - Referendum cantonal contre la loi du 9 janvier 1965 autorisant le Conseil d'Etat à participer pour une somme de F 50 000,- au capital de la Fondation des immeubles pour les organisations internationales (FIPOI). | 160 729 | 58 186 | 31 813 | 25 806 | 36,2 |
| 30 mai 1965 - Loi du 26 février 1965 modifiant la loi générale sur le financement des travaux d'utilité publique (6 cts additionnels). | 161 273 | 56 929 | 13 629 | 42 688 | 35,3 |
| 18 décembre 1966 - a) Loi constitutionnelle du 12 septembre 1964 modifiant diverses dispositions de la Constitution genevoise relatives aux initiatives populaires. | 163 415 | 30 881 | 26 975 | 2 526 | 18,9 |
| b) Projet de loi du 13 septembre 1966 modifiant la loi sur l'instruction publique (démocratisation des études). | | | 16 968 | 13 219 | |
| 2 juillet 1967 - Révision totale de la Constitution genevoise. | 166 566 | 14 943 | 4 113 | 9 395 | 9,0 |
| 17 mars 1968 - Referendum contre la loi du 23 décembre 1967 modifiant la loi générale sur les contributions publiques (impôt sur les véhicules à moteur et sur leurs remorques) | 167 340 | 36 863 | 12 983 | 23 583 | 22,0 |
| 8 décembre 1967 - Loi constitutionnelle du 20 octobre 1967 modifiant l'article 72 de la constitution genevoise (Eligibilité à 20 ans au lieu de 25 ans pour le mandat de député). | 168 492 | 28 672 | 18 009 | 9 840 | 17,0 |
| 8 décembre 1968 - Loi constitutionnelle du 20 octobre 1967 abrogeant l'article 73 de la constitution genevoise (Incompatibilité du mandat de député avec toute fonction publique cantonale rétribuée). | 168 492 | 28 672 | 10 974 | 17 281 | 17,0 |
| 8 décembre 1968 - Loi constitutionnelle du 14 septembre 1968 complétée le 25 octobre 1968, abrogeant et remplaçant diverses dispositions de la constitution genevoise (Modification du nombre de signatures à l'appui d'un referendum cantonal et communal, ainsi que d'une initiative cantonale). | 168 492 | 28 672 | 13 650 | 14 599 | 17,0 |
| 3 mai 1970 - Loi constitutionnelle du 15 novembre 1968, modifiée le 9 octobre 1969, modifiant les articles 85 et 86 de la constitution genevoise (début des sessions et séances extraordinaires du Grand Conseil). | 171 490 | 11 827 | 11 429 | 247 | 6,9 |
| 3 mai 1970 - Loi constitutionnelle du 20 juin 1969, modifiant l'article 50 de la constitution genevoise (Election tacite des magistrats du pouvoir judiciaire). | 171 490 | 11 827 | 9 302 | 2 365 | 6,9 |
| 3 mai 1970 - Loi constitutionnelle du 27 février 1970 complétant l'article 131 de la constitution genevoise (Tribunal administratif et tribunal des conflits). | 171 490 | 11 827 | 11 450 | 231 | 6,9 |

VOTATIONS CANTONALES DE 1970 A 1974

| DATE ET OBJET | ELECTEURS | VOTANTS | OUI | NON | PARTICI- PATION |
|--|-----------|---------|--------|--------|--------------------|
| | INSCRITS | | | | |
| | 1 | 2 | 3 | 4 | 5 |
| 6 décembre 1970 – Loi du 19 juin concernant le concordat intercantonal visant à renforcer les mesures policières de sécurité, du 28 mars 1968, approuvé par le Conseil fédéral le 27 novembre 1968. | 172 635 | 39 719 | 14 085 | 25 052 | 23,0 |
| 7 février 1971 – Referendum contre la loi du 6 novembre 1970 concernant l'ouverture de crédits pour des travaux complémentaires d'infrastructure et d'équipement de l'aéroport intercontinental de Genève-Cointrin. | 172 535 | 71 392 | 34 644 | 34 415 | 41,4 |
| 7 février 1971 – Loi constitutionnelle du 19 décembre 1970, modifiant l'article 159 de la constitution genevoise (Services industriels) | 172 535 | 71 392 | 58 516 | 4 519 | 41,4 |
| 24 septembre 1972 – Loi constitutionnelle du 16 octobre 1970, modifiée le 18 mars 1970, modifiant les articles 41, 72 et 142 de la constitution genevoise (âge de l'exercice des droits politiques). | 173 324 | 60 784 | 22 474 | 37 046 | 35,1 |
| 24 septembre 1972 – Loi du 25 février 1972, ouvrant au Conseil d'Etat un crédit de 43 794 000 F pour la construction et l'équipement du Collège Henri-Dunant, nouveau bâtiment du Collège de Genève, à Conches. | 173 324 | 60 784 | 16 691 | 43 038 | 35,1 |
| 23 septembre 1973 – Loi constitutionnelle du 23 février 1973, modifiant la constitution genevoise (nationalité). | 173 931 | 15 615 | 14 618 | 735 | 9,0 |
| 23 septembre 1973 – Loi constitutionnelle du 22 juin 1973, modifiant les articles 158 à 160 de la constitution genevoise (Services industriels de Genève). | 173 931 | 15 615 | 10 129 | 5 234 | 9,0 |
| 19 mai 1974 – a) Initiative populaire concernant la suppression de la chasse sur le territoire du canton de Genève | 174 518 | 38 296 | 25 642 | 10 742 | 21,9 |
| b) Projet de loi du 21 septembre 1973 sur la faune (contre-projet à l'initiative populaire concernant la suppression de la chasse sur le territoire du canton de Genève | | | 12 782 | 23 805 | |
| 8 décembre 1974 – Loi constitutionnelle modifiant l'article 106 de la constitution de la République et canton de Genève (incompatibilité partielle de la fonction de conseiller d'Etat avec celle de conseiller national ou conseiller aux Etats) | 175 200 | 56 033 | 42 477 | 10 148 | 32,0 |
| 8 décembre 1974 – Loi constitutionnelle modifiant la loi constitutionnelle du 25 avril 1974 modifiant et complétant l'article 155 de la constitution de la République et canton de Genève (incompatibilité de fonctions des conseillers administratifs de la ville de Genève) | 175 200 | 56 033 | 33 632 | 19 145 | 32,0 |

VOTATIONS CANTONALES, DEPUIS 1975

| DATE ET OBJET | ELECTEURS INSCRITS | VOTANTS | OUI | NON | PARTICI- PATION |
|--|-----------------------|---------|--------|--------|--------------------|
| | Nombre | | | | % |
| | 1 | 2 | 3 | 4 | 5 |
| 2 mars 1975 – Projet de loi constitutionnelle modifiant la constitution de la République et canton de Genève (transports publics). | 175 531 | 41 667 | 31 931 | 8 242 | 23,7 |
| 2 mars 1975 – Projet de loi sur les transports publics genevois | 175 531 | 41 667 | 17 688 | 23 459 | 23,7 |
| 1 ^{er} juin 1975 – Referendum concernant les chapitres III et VI de la loi du 21 mars 1975 sur les dépenses et les recettes du canton de Genève pour l'année 1975, soit: | | | | | |
| 1) Article 9 Centimes additionnels supplémentaires progressifs sur la part du revenu net imposable des personnes physiques dépassant 75 000 F. | 176 029 | 48 427 | 29 633 | 18 599 | 27,5 |
| 2) Article 10 Centimes additionnels supplémentaires progressifs sur la part de la fortune nette imposable des personnes physiques dépassant 100 000 F. | | | 29 615 | 18 649 | |
| 3) Article 11 10 centimes additionnels supplémentaires sur le bénéfice des sociétés | | | 30 243 | 18 012 | |
| 4) Article 12 20 centimes additionnels supplémentaires sur le capital des sociétés | | | 30 097 | 18 157 | |
| 5) Article 13 20 centimes additionnels supplémentaires sur les droits de succession en ligne indirecte | | | 28 576 | 19 593 | |
| 6) Article 14 20 centimes additionnels supplémentaires sur les droits d'enregistrement | | | 29 248 | 18 945 | |
| 7) Article 23 Possibilité pour le Conseil D'Etat en 1975 d'émettre de nouveaux emprunts ou de renouveler des emprunts échus | | | 29 048 | 19 141 | |
| 5 octobre 1975 – Loi constitutionnelle du 14 mars 1975 modifiant la constitution de la République et Canton de Genève (séances du Grand Conseil). | 176 562 | 39 665 | 33 024 | 1 882 | 22,5 |
| 5 octobre 1975 – Référendum contre la loi du 21 février 1975 ouvrant un crédit pour la participation cantonale à la réalisation des travaux autoroutiers entre la jonction de Ferney et la route de Meyrin, l'adaptation de la route de Meyrin et le prolongement de la route de Pré-Bois jusqu'à la route de Vernier. | 176 562 | 39 665 | 16 475 | 21 712 | 22,5 |

ÉLECTEURS, VOTANTS ET TAUX DE PARTICIPATION AUX ÉLECTIONS CANTONALES, DEPUIS 1918

Unité : Nombre

| | GRAND CONSEIL | | | CONSEIL D'ÉTAT | | | CONSEIL NATIONAL | | | CONSEIL DES ÉTATS | | |
|---------------------|------------------------|---------|---------------------------|------------------------|---------|---------------------------|------------------------|-----------------------|---------------------------|------------------------|---------|---------------------------|
| | Électeurs | Votants | Taux de participation (%) | Électeurs | Votants | Taux de participation (%) | Électeurs | Votants | Taux de participation (%) | Électeurs | Votants | Taux de participation (%) |
| | 1 | 2 | 3 | 4 | 5 | 6 | 7 | 8 | 9 | 10 | 11 | 12 |
| 1918 | . | . | . | 36 191 | 16 615 | 45,9 | . | . | . | . | . | . |
| 1919 | 37 440 | 23 169 | 61,9 | . | . | . | 38 585 ⁽²⁾ | 21 609 ⁽²⁾ | 56,0 ⁽²⁾ | 38 585 | 21 609 | 56,0 |
| 1921 | . | . | . | 38 502 | 24 070 | 62,5 | . | . | . | . | . | . |
| 1922 | . | . | . | . | . | . | 39 091 | 24 368 | 62,3 | 39 091 | 24 368 | 62,3 |
| 1923 | 38 259 | 24 835 | 64,9 | . | . | . | . | . | . | . | . | . |
| 1924 | . | . | . | 38 261 | 25 879 | 67,6 | . | . | . | . | . | . |
| 1925 | . | . | . | . | . | . | 38 815 | 20 393 | 52,5 | 38 815 | 20 393 | 52,5 |
| 1927 | 39 763 | 23 418 | 58,9 | 39 917 | 23 735 | 59,5 | . | . | . | . | . | . |
| 1928 | . | . | . | . | . | . | 41 919 | 26 466 | 63,1 | 41 919 | 26 466 | 63,1 |
| 1930 | 43 885 | 29 611 | 67,5 | 43 980 | 28 932 | 65,8 | . | . | . | . | . | . |
| 1931 | . | . | . | . | . | . | 45 839 | 26 494 | 57,8 | 45 829 | 26 496 | 57,8 |
| 1933 | 46 698 ⁽¹⁾ | 39 255 | 84,1 | 46 680 | 38 408 | 82,3 | . | . | . | . | . | . |
| 1935 | . | . | . | . | . | . | 48 044 | 32 025 | 66,7 | 48 044 | 32 025 | 66,7 |
| 1936 | 48 104 | 41 426 | 86,1 | 48 368 | 40 853 | 84,5 | . | . | . | . | . | . |
| 1939 | 49 902 | 32 364 | 64,9 | 50 080 | 30 245 | 60,4 | 50 172 | 31 849 | 63,5 | 50 172 | 31 849 | 63,5 |
| 1942 | 52 201 | 28 951 | 55,5 | 52 235 | 15 536 | 29,7 | . | . | . | . | . | . |
| 1943 | . | . | . | . | . | . | 53 303 | 19 159 | 35,9 | 53 303 | 19 159 | 35,9 |
| 1945 | 53 420 | 40 773 | 76,3 | 54 434 | 35 869 | 67,1 | . | . | . | . | . | . |
| 1947 | . | . | . | . | . | . | 56 985 | 30 362 | 53,3 | 56 985 | 30 362 | 53,3 |
| 1948 | 57 048 | 36 430 | 63,9 | 57 092 | 15 926 | 27,9 | . | . | . | . | . | . |
| 1951 | 59 554 | 35 699 | 59,9 | 59 679 | 21 216 | 35,6 | 59 936 | 30 902 | 51,6 | 59 936 | 31 123 | 51,9 |
| 1954 | 62 112 | 38 990 | 62,8 | 62 187 | 23 668 | 38,1 | . | . | . | . | . | . |
| 1955 | . | . | . | . | . | . | 64 007 | 27 411 | 42,8 | 64 007 | 27 563 | 43,1 |
| 1957 | 65 748 | 34 864 | 53,0 | 65 805 | 27 255 | 41,4 | . | . | . | . | . | . |
| 1959 | . | . | . | . | . | . | 67 674 | 30 914 | 45,7 | 67 674 | 30 914 | 45,7 |
| 1961 ⁽²⁾ | 152 840 ⁽³⁾ | 76 312 | 49,9 | 153 908 ⁽³⁾ | 67 236 | 43,7 | . | . | . | . | . | . |
| 1963 | . | . | . | . | . | . | 71 064 | 31 340 | 44,1 | 158 604 ⁽³⁾ | 52 943 | 33,4 |
| 1965 | 161 551 | 75 412 | 46,7 | 163 012 | 79 986 | 49,1 | . | . | . | . | . | . |
| 1967 | . | . | . | . | . | . | 73 400 | 36 324 | 49,5 | 166 561 | 59 520 | 35,7 |
| 1969 | 170 049 | 86 216 | 50,7 | 170 387 | 80 027 | 47,0 | . | . | . | . | . | . |
| 1971 | . | . | . | . | . | . | 173 910 ⁽³⁾ | 81 670 | 47,0 | 173 272 | 81 609 | 47,1 |
| 1973 | 173 920 | 77 289 | 44,4 | 174 075 | 76 162 | 43,8 | . | . | . | . | . | . |
| 1975 | . | . | . | . | . | . | 177 047 | 80 338 | 45,4 | 176 476 | 80 273 | 45,5 |

(1) Introduction du collège unique.

(2) Élections au système proportionnel.

(3) Introduction du suffrage féminin.

RÉPARTITION DES SIEGES PAR PARTI, AUX ÉLECTIONS DU GRAND CONSEIL GENEVOIS, DEPUIS 1936
(100 députés)

Unité : Nombre

| | Démocrate-chrétien (1) | Libéral (2) | Radical | Socialiste genevois | Socialiste (3) | Parti du Travail | Progres-siste | Vigilance | Alliance des indé-pendants | Autres partis |
|------|---------------------------|----------------|---------|---------------------|-------------------|------------------|---------------|-----------|----------------------------|-------------------|
| | 1 | 2 | 3 | 4 | 5 | 6 | 7 | 8 | 9 | 10 |
| 1936 | 12 | 14 | 24 | 40 | . | . | . | . | . | 10 ⁽⁴⁾ |
| 1939 | 14 | 17 | 34 | 28 | 7 ⁽³⁾ | . | . | . | . | . |
| 1942 | 18 | 22 | 35 | . | 9 | . | . | . | 16 | . |
| 1945 | 14 | 16 | 25 | . | 9 | 36 | . | . | - | . |
| 1948 | 15 | 18 | 33 | . | 10 | 24 | . | . | . | . |
| 1951 | 16 | 16 | 32 | . | 12 | 24 | . | . | . | . |
| 1954 | 17 | 16 | 32 | . | 12 | 16 | 7 | . | . | . |
| 1957 | 20 | 15 | 37 | . | 13 | 15 | - | . | . | . |
| 1961 | 21 | 20 | 27 | . | 18 | 14 | . | . | . | . |
| 1965 | 17 | 15 | 22 | . | 20 | 16 | . | 10 | . | . |
| 1969 | 20 | 18 | 23 | . | 21 | 18 | . | - | - | . |
| 1973 | 17 | 16 | 22 | . | 18 | 17 | . | 10 | - | - ⁽⁵⁾ |

RÉPARTITION DES SIEGES PAR PARTI AUX ÉLECTIONS DU CONSEIL D'ÉTAT GENEVOIS, DEPUIS 1936
ET DE LA DÉPUTATION GENEVOISE AU CONSEIL NATIONAL, DEPUIS 1935

| | CONSEIL D'ÉTAT (7membres) | | | | | CONSEIL NATIONAL (8 députés genevois) (8) | | | | | | |
|---------------------|---------------------------|----------------|---------|-------------------|---------------------|---|----------------|---------|---------------------|-------------------|------------------|-------------------|
| | Démocrate-chrétien (1) | Libéral (2) | Radical | Socialiste (3) | | Démocrate-chrétien (1) | Libéral (2) | Radical | Socialiste genevois | Socialiste (3) | Parti du Travail | Divers |
| | 1 | 2 | 3 | 4 | | 5 | 6 | 7 | 8 | 9 | 10 | 11 |
| 1936 | 1 | 2 | 4 | - | 1935 | 1 | 1 | 2 | 3 | . | - | 1 ⁽⁴⁾ |
| 1939 | 1 | 2 | 4 | - | 1939 | 1 | 1 | 3 | 2 | 1 | . | . |
| 1942 | 1 | 2 | 4 | - | 1941 ⁽⁷⁾ | . | . | . | . | - | . | 2 ⁽⁷⁾ |
| 1945 | 1 | 2 | 3 | 1 | 1943 | 2 | 2 | 3 | . | 1 | . | . |
| 1948 | 1 | 2 | 3 | 1 | 1947 | 1 | 2 | 3 | . | - | 2 | . |
| 1951 | 1 | 2 | 3 | 1 | 1951 | 1 | 1 | 3 | . | 1 | 2 | . |
| 1954 ⁽⁶⁾ | 1 | 1 | 4 | 1 | 1955 | 2 | 1 | 3 | . | 1 | 1 | . |
| 1957 | 1 | 1 | 4 | 1 | 1959 | 1 | 1 | 3 | . | 1 | 2 | . |
| 1961 | 2 | 2 | 1 | 2 | 1963 ⁽⁸⁾ | 2 | 2 | 2 | . | 2 | 2 | . |
| 1965 | 2 | 1 | 2 | 2 | 1967 | 1 | 2 | 2 | . | 2 | 2 | 1 ⁽⁹⁾ |
| 1969 | 2 | 1 | 2 | 2 | 1971 ⁽⁶⁾ | 2 | 2 | 2 | . | 2 | 3 | . |
| 1973 | 2 | 1 | 2 | 2 | 1975 | 1 | 2 | 2 | . | 3 | 2 | 1 ⁽¹⁰⁾ |

(1) Jusqu'au printemps 1971: parti indépendant chrétien-social. (2) Jusqu'à fin 1957: parti national démocratique. (3) Le parti socialiste actuel est issu du parti socialiste genevois. En 1939, il s'est appelé «Parti socialiste de Genève» et a repris ensuite l'appellation de «Parti socialiste genevois». (4) Union nationale. (5) Parti sans payer. (6) À partir de 1957, mandat de 4 ans. (7) Elections complémentaires après exclusion de deux députés du Parti socialiste genevois, remplacés par 1 député de l'entente nationale et 1 député de l'Alliance des Indépendants. (8) Dix députés à partir de 1963, Onze à partir de 1971. (9) Alliance des indépendants. (10) Vigilance.

VOTATIONS MUNICIPALES, DE 1965 A 1975

| DATE ET OBJET | ELECTEURS INSCRITS | VOTANTS | OUI | NON | PARTICI- PATION |
|--|-----------------------|---------|--------|--------|--------------------|
| | Nombre | | | | % |
| | 1 | 2 | 3 | 4 | 5 |
| 14 mars 1965 - Referendum contre la délibération du Conseil municipal du 22 décembre 1964, prévoyant la perception de 3 centimes additionnels supplémentaires pour le financement des travaux d'épuration des eaux usées. | 102 228 | 24 586 | 8 840 | 15 444 | 24,1 |
| 20 mars 1966 - Referendum contre la délibération du Conseil municipal du 23 décembre 1965 ouvrant un crédit de F 4 800 000.- en vue de la réfection du bâtiment et des installations du Grand Casino et de son aménagement en Maison des Congrès. | 100 118 | 17 633 | 7 901 | 9 480 | 17,6 |
| 26 janvier 1969 - Referendum contre la délibération du Conseil municipal de la Ville de Genève du 24 septembre 1968 concernant l'ouverture d'un crédit de 4 millions de francs destiné à acquérir une part de copropriété dans la parcelle N° 5049, feuille 30 de Genève - Cité (Crédit Lyonnais) à incorporer ultérieurement au domaine public. | 97 624 | 16 343 | 7 374 | 8 826 | 16,7 |
| 2 mars 1969 - Referendum contre la délibération du Conseil municipal de la Ville de Genève, du 19 novembre 1968, ratifiant l'accord intervenu entre le Conseil administratif et Sofedine SA, aux termes duquel il est constitué pour une durée de quatre-vingt-treize ans un droit de superficie distinct et permanent au sens de l'article 779, alinea 3, du Code civil suisse au profit de ladite SA sur les parcelles 3 312 et 3 313, feuille 51 du cadastre de la commune de Genève, section Cité, propriété de la Ville de Genève, quai du Mont-Blanc, rue de Monthoux, rue de la Cloche (Grand-Casino-Eldorado). | 97 795 | 25 069 | 17 201 | 8 341 | 25,6 |
| 14 mai 1972 - Referendum contre la délibération du Conseil municipal de la Ville de Genève, du 25 janvier 1972, concernant l'ouverture d'un crédit de 4 620 000 F pour la construction d'un passage inférieur à piétons derrière la culée rive gauche du pont du Mont-Blanc et l'aménagement de nouveaux quais réservés aux piétons en contrebas des quais du Molard et Général-Guisan. | 95 584 | 18 337 | 10 029 | 7 851 | 19,2 |
| 16 février 1975 - Referendum contre la délibération du Conseil municipal de la Ville de Genève du 5 novembre 1974, concernant l'ouverture d'un crédit de 18 250 000 F, dont à déduire la subvention fédérale estimée à 725 000 F, en vue de la réalisation de la première étape du centre sportif de Vessy. | 89 359 | 23 679 | 5 376 | 18 137 | 26,5 |

**RÉPARTITION DES SIEGES PAR PARTI, ÉLECTEURS INSCRITS ET TAUX DE PARTICIPATION
AUX ÉLECTIONS DU CONSEIL MUNICIPAL, DEPUIS 1931**

| | Démocrate-chrétien | Libéral (1) | Radical | Socialiste genevois | Socialiste (2) | Travail | Autres partis | | Electeurs inscrits | Taux de participation |
|---------------------|--------------------|----------------|---------|---------------------|-------------------|---------|------------------------------------|-------------------|--------------------|-----------------------|
| | Nombre | | | | | | | | | % |
| | 1 | 2 | 3 | 4 | 5 | 6 | 7 | 8 | 9 | 10 |
| 1931 | 7 | 8 | 14 | 26 | . | - | 7 ⁽³⁾ | - ⁽⁴⁾ | 31 403 | 49,4 |
| 1935 | 6 | 9 | 14 | 27 | . | - | 8 ⁽⁵⁾ | - ⁽⁶⁾ | 33 566 | 71,6 |
| 1939 | 5 | 9 | 19 | 27 | . | . | 2 ⁽⁵⁾ | . | 34 455 | 52,2 |
| 1942 ⁽⁷⁾ | . | 11 | 9 | . | 4 | . | . | . | 36 041 | 43,3 |
| 1943 | 6 | 12 | 19 | . | 1 | . | 26 ⁽⁸⁾ | - ⁽⁹⁾ | 37 155 | 52,5 |
| 1947 | 6 | 14 | 17 | . | 6 | 24 | . | . | 39 799 | 45,0 |
| 1951 | 10 | 14 | 25 | . | 7 | 15 | - ⁽¹⁰⁾ | . | 42 339 | 46,9 |
| 1955 | 13 | 12 | 28 | . | 10 | 11 | 5 ⁽¹¹⁾ | - ⁽¹²⁾ | 45 271 | 33,6 |
| 1959 | 12 | 12 | 26 | . | 12 | 18 | . | . | 47 176 | 36,2 |
| 1963 | 13 | 16 | 15 | . | 21 | 15 | . | . | 105 316 | 31,6 |
| 1967 | 11 | 13 | 13 | . | 15 | 16 | 12 ⁽¹³⁾ | . | 100 891 | 32,6 |
| 1971 | 10 | 14 | 15 | . | 16 | 18 | - ⁽⁹⁾ | 7 ⁽¹³⁾ | 97 262 | 34,0 |
| 1975 | 10 | 13 | 12 | . | 18 | 18 | - ⁽⁹⁾ - ⁽²⁰⁾ | 9 ⁽¹³⁾ | 89 112 | 30,8 |

**RÉPARTITION DES SIEGES PAR PARTI, ÉLECTEURS INSCRITS ET TAUX DE PARTICIPATION
AUX ÉLECTIONS DU CONSEIL ADMINISTRATIF, DEPUIS 1931**

| | Démocrate-chrétien | Libéral (1) | Radical | Socialiste genevois | Socialiste (2) | Travail | Autres partis | | Electeurs inscrits | Taux de participation |
|----------------------|--------------------|-------------------|---------|---------------------|-------------------|---------|-------------------|-------------------|--------------------|-----------------------|
| | Nombre | | | | | | | | | % |
| | 1 | 2 | 3 | 4 | 5 | 6 | 7 | 8 | 9 | 10 |
| 1931 | - | 1 | 2 | 1 | . | . | 1 ⁽³⁾ | . | 31 632 | 41,2 |
| 1935 | - | 1 | 2 | 2 | . | . | - ⁽⁵⁾ | . | 33 438 | 63,7 |
| 1939 | . | 1 | 2 | 2 | . | . | - ⁽¹⁴⁾ | - ⁽¹⁵⁾ | 34 102 | 33,6 |
| 1943 | 1 | 1 | 2 | . | . | . | 1 ⁽¹⁴⁾ | - ⁽⁸⁾ | 37 121 | 40,9 |
| 1947 | 1 | 1 | 2 | . | 1 | - | . | . | 39 901 | 42,3 |
| 1951 ⁽¹⁶⁾ | 1 | 1 | 2 | . | 1 | . | . | . | . | . |
| 1955 ⁽¹⁶⁾ | 1 | 1 | 2 | . | 1 | . | . | . | . | . |
| 1959 | 1 | 1 | 2 | . | - | - | 1 ⁽¹⁴⁾ | . | 47 231 | 26,8 |
| 1963 | 1 | 1 | 1 | . | 1 | - | 1 ⁽¹⁴⁾ | . | 105 391 | 31,2 |
| 1967 ⁽¹⁷⁾ | 1 | 1 | 1 | . | - | - | - ⁽¹³⁾ | . | 100 908 | 25,9 |
| 1967 ⁽¹⁷⁾ | . | 1 ⁽¹⁸⁾ | . | . | 1 | - | . | . | 100 953 | 16,5 |
| 1970 ⁽¹⁹⁾ | . | - | . | . | . | 1 | . | . | 97 804 | 24,3 |
| 1971 | 1 | 1 | 1 | . | 1 | 1 | . | . | 97 079 | 32,0 |
| 1975 | 1 | 1 | 1 | . | 1 | 1 | - ⁽¹³⁾ | . | 89 037 | 25,0 |

(1) Voir note 1 p. 272 (2) Voir note 2 p. 272 (3) Union de défense économique (4) Parti jeune radical genevois (5) Union nationale (6) Parti radical-socialiste genevois (7) Election complémentaire après exclusion de 26 conseillers municipaux du Parti socialiste genevois, remplacés par 11 conseillers de la liste d'entente, 9 conseillers du Parti radical et 4 conseillers du Parti socialiste de Genève (8) Liste ouvrière (9) Alliance des Indépendants (10) Union socialiste (11) Parti progressiste (12) Réveil civique (13) Parti Vigilance (14) Hors parti (15) Liste des Intérêts de la Ville de Genève et de la défense des classes moyennes (16) Election tacite (17) Election en deux tours (18) Conseiller présenté par la liste libérale et la liste Sport et jeunesse (19) Election complémentaire (20) Candidats autonomes.