

N° 06 – JUIN 2024

BULLETIN STATISTIQUE MENSUEL

HAUSSE MARQUÉE DES LOYERS

Entre mai 2023 et mai 2024, les loyers (sans les charges) des logements non neufs à loyer libre augmentent de 1,7 %. Il s'agit de la plus forte progression annuelle depuis plus de dix ans.

L'accélération de l'augmentation s'explique notamment par la hausse du taux d'intérêt de référence publié par l'Office fédéral du logement, qui est l'un des paramètres utilisé pour modifier les loyers en cours de bail. Ce taux a progressé à deux reprises : en juin 2023, il est passé de 1,25 % à 1,50 % puis, en décembre, il a été fixé à 1,75 %.

Pour en savoir plus : [Site Internet de l'OCSTAT, sous-domaine 05_04 Loyers](#)

Variation annuelle des loyers des logements non neufs à loyer libre, depuis 2000

Situation en mai, en %

Canton de Genève

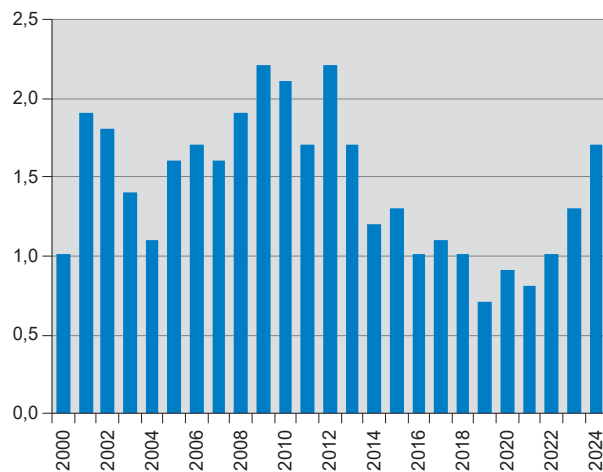

Source : OCSTAT - Statistique cantonale des loyers

SOMMAIRE

T 01	Observations météorologiques à Cointrin	3
T 02	Etat de la population résidante	4
T 03	Mouvement de la population résidante	4
T 04	Travailleurs étrangers titulaires d'un permis de courte durée	4
T 05	Permis frontaliers	5
T 06	Frontaliers étrangers en activité	5
T 07	Evolution de l'emploi	5
T 08	Evolution de la masse salariale versée dans le canton	5
T 09	Chômage	6
T 10	Indices des prix à la consommation	7
T 11	Energie : fournitures des Services industriels de Genève	8
T 12	Hôtellerie	8
T 13	Titres de transports vendus par Unireso	9
T 14	Transports aériens	9
T 15	Poursuites et faillites	10
T 16	Taux d'intérêt et rendements	10
T 17	Indices du cours du franc et cours des devises	11
T 18	Indices suisses des actions	11
T 19	Produit intérieur brut	11
T 20	Marche des affaires globale en Suisse et dans le canton de Genève	12
T 21	Marche des affaires dans quelques branches économiques : résultats mensuels	12
T 22	Marche des affaires dans quelques branches économiques : résultats trimestriels	12
T 23	Evolution des exportations	13
T 24	Indicateurs conjoncturels suisses	13
T 25	Construction de bâtiments neufs	14
T 26	Construction de logements neufs	14
T 27	Parc immobilier	15
T 28	Prix de la construction	15
T 29	Indice des loyers	15

LÉGENDE

- valeur nulle
- 0 valeur inférieure à la moitié de la dernière position décimale retenue
- ... donnée inconnue
- /// aucune donnée ne peut correspondre à la définition
- [] valeur peu significative
- e valeur estimée
- p donnée provisoire
- r donnée corrigée

REMARQUES

Sauf indication contraire, les chiffres publiés se rapportent à l'ensemble du canton de Genève. Les chiffres arrondis ne sont en principe pas ajustés, si bien que leur somme peut ne pas correspondre exactement au total ou aux totaux inscrits dans le tableau.

Le bulletin statistique est téléchargeable sur le site Internet de l'OCSTAT, à l'adresse suivante :

<https://statistique.ge.ch/publications/welcome.asp?collec=collection>

Les principaux indicateurs conjoncturels pour le canton de Genève sont mis à jour en continu sur le site, à l'adresse suivante :

<https://statistique.ge.ch/conjoncture/welcome.asp>

Responsable de la publication : Hervé Montfort

Dans la conduite de ses activités, l'OCSTAT s'est engagé à respecter la charte de la statistique publique de la Suisse.

© OCSTAT, Genève 2024. Utilisation des résultats autorisée avec mention de la source.

ISSN 3042-4089

Mise à jour des informations : chiffres arrêtés au 28 juin 2024

	Date	Année (1)	Janv.	Fév.	Mars	Avril	Mai	Juin	Juil.	Août	Sept.	Oct.	Nov.	Déc.
Normales 1991 - 2020														
Température moyenne (°Celsius)		11,0	2,1	2,9	6,7	10,5	14,5	18,4	20,6	20,0	15,7	11,3	6,0	2,8
Précipitations (millimètre)		946	73	56	62	67	78	83	79	81	91	96	89	90
Ensoleillement (heure)		1 887	61	96	161	187	212	246	269	242	184	116	65	48
Température (degré Celsius)														
Température moyenne	2022	12,8	2,0	5,1	7,4	10,3	17,6	21,2	23,6	22,3	15,9	14,7	8,2	5,1
	2023	12,7	3,9	3,8	8,2	9,7	15,4	21,0	22,6	22,1	19,1	14,0	7,1	4,9
	2024		3,7	6,8	8,8	10,7	14,2							
Ecart à la normale 1991 - 2020	2022	1,8	-0,1	2,2	0,7	-0,2	3,1	2,8	3,0	2,3	0,2	3,4	2,2	2,3
	2023	1,7	1,8	0,9	1,5	-0,8	0,9	2,6	2,0	2,1	3,4	2,7	1,1	2,1
	2024		1,6	3,9	2,1	0,2	-0,3							
Minimum absolu	2022	-6,3	-6,3	-4,7	-5,2	-1,1	4,3	8,1	12,1	12,8	4,5	7,4	-0,5	-4,6
	2023	-6,3	-6,2	-6,3	-3,5	-1,3	6,4	11,0	10,3	8,8	6,6	3,4	-3,9	-4,1
	2024		-6,6	-2,7	-1,8	-0,9	4,4							
Maximum absolu	2022	38,3	16,1	18,2	20,5	22,8	31,5	35,5	38,1	38,3	29,6	24,2	17,8	16,1
	2023	39,3	16,6	16,6	21,2	23,7	26,0	32,0	37,4	39,3	31,2	26,0	16,0	14,2
	2024		15,3	15,9	21,0	28,3	26,0							
Degrés-jour (2)	2022	2 449	558	418	384	218	17	-	-	-	52	9	338	454
	2023	2 440	491	453	318	282	-	-	-	-	-	57	372	467
	2024		504	383	315	222	54							
Jours de chauffage (3)	2022	175	31	28	30	19	2	-	-	-	6	1	28	30
	2023	172	30	28	24	25	-	-	-	-	-	6	28	31
	2024		31	29	26	18	6							
Précipitations														
Nombre de jours de pluie ou de neige (4)	2022	123	6	12	5	10	7	13	3	10	16	10	15	16
	2023	136	14	-	15	20	6	6	10	7	7	13	23	15
	2024		13	10	13	11	19							
Eau tombée (mm) (5)	2022	695	28	49	18	54	12	64	5	48	120	77	107	113
	2023	1 016	70	1	89	51	18	74	32	70	98	200	192	121
	2024		103	46	45	48	110							
Ecart à la normale 1991 - 2020 (mm)	2022	-252	-46	-7	-44	-13	-66	-19	-74	-33	29	-19	18	23
	2023	70	-3	-56	27	-16	-60	-9	-47	-12	7	104	103	31
	2024		30	-11	-17	-19	32							
Neige (cm)	2022	11	2	-	-	2	-	-	-	-	-	-	-	7
	2023	1	1	-	-	-	-	-	-	-	-	-	-	-
	2024		15	-	-	-	-							
Ensoleillement														
Durée (heure)	2022	2 343	108	150	208	217	286	269	374	285	179	155	73	40
	2023	2 059	55	183	126	135	211	297	276	218	259	159	63	75
	2024		58	94	110	144	156							
Ecart à la normale 1991 - 2020	2022	456	47	54	47	30	74	23	105	43	-5	39	8	-8
	2023	172	-6	87	-35	-52	-1	51	7	-24	75	43	-2	27
	2024		-3	-2	-51	-43	-56							
Humidité de l'air														
Moyenne (%)	2022	70	78	72	63	65	62	63	51	60	73	84	84	82
	2023	70	76	72	68	70	68	59	57	59	72	77	80	84
	2024		82	78	71	67	76							
Pression atmosphérique														
Moyenne (hPa : hectopascal)	2022	970,2	977,8	974,8	972,4	965,1	969,7	968,5	971,4	967,8	966,8	973,2	968,2	967,1
	2023	968,8	970,6	977,8	966,0	967,2	968,3	967,6	968,1	968,1	970,1	966,1	964,3	971,1
	2024		972,1	968,0	961,9	968,6	968,6							

(1) Moyenne mensuelle de l'année (température moyenne, humidité de l'air et pression atmosphérique) ou total annuel (degré-jours, précipitations et ensoleillement).

(2) Somme des différences journalières entre la température des locaux chauffés (20°C) et la température journalière moyenne, pour autant qu'elle soit égale ou inférieure à 12 degrés Celsius.

(3) Jours lors desquels la température journalière moyenne est inférieure ou égale à 12 degrés Celsius.

(4) Jours où l'on a enregistré au moins 0,3 mm de pluie ou de neige fondue.

(5) Pluie ou neige fondue.

Source : MétéoSuisse

ÉTAT DE LA POPULATION RÉSIDANTE

T 02

	Date	Année (1)	I	II	III	IV
Effectif de la population						
Total	2022	515 628	513 668	514 312	516 731	517 802
	2023	522 165	520 197	521 146	522 939	524 379
	2024		526 627			
Suisse	2022	303 938	304 427	303 691	303 898	303 737
	2023	305 358	304 436	305 101	305 605	306 288
	2024		308 028			
Etrangers	2022	211 690	209 241	210 621	212 833	214 065
	2023	216 808	215 761	216 045	217 334	218 091
	2024		218 599			
dont Union européenne (UE) (2)	2022	125 518	125 788	124 906	125 566	125 810
	2023	126 593	126 381	126 441	126 826	126 722
	2024		126 974			
Variation annuelle totale						
Variation absolue	2022	4 987	3 942	3 965	6 159	5 881
	2023	6 537	6 529	6 834	6 208	6 577
	2024		6 430			
Variation relative (%)	2022	1,0	0,8	0,8	1,2	1,1
	2023	1,3	1,3	1,3	1,2	1,3
	2024		1,2			

(1) Moyenne trimestrielle de l'année. (2) UE à 27.

Source : Office cantonal de la statistique - Statistique cantonale de la population

MOUVEMENT DE LA POPULATION RÉSIDANTE

T 03

	2022					2023					2024				
	I	II	III	IV	Total annuel	I	II	III	IV	Total annuel	I	II	III	IV	Total annuel
Mouvement naturel															
Naissances	1 234	1 315	1 235	1 150	4 934	1 188	1 262	1 164	1 114	4 728	1 149				
Décès	977	861	600	810	3 248	740	754	725	858	3 077	756				
Solde naturel (naissances - décès)	257	454	635	340	1 686	448	508	439	256	1 651	393				
Mouvement migratoire															
Immigrés	6 065	7 208	6 991	5 830	26 094	6 359	5 170	6 946	6 267	24 742	6 116				
Émigrés	4 575	7 018	5 207	5 099	21 899	4 412	4 729	5 592	5 083	19 816	4 261				
Solde migratoire (immigrés - émigrés)	1 490	190	1 784	731	4 195	1 947	441	1 354	1 184	4 926	1 855				
Variation trimestrielle totale															
Soldes naturel + migratoire	1 747	644	2 419	1 071	5 881	2 395	949	1 793	1 440	6 577	2 248				

Source : Office cantonal de la statistique - Statistique cantonale de la population

TRAVAILLEURS ÉTRANGERS TITULAIRES D'UN PERMIS DE COURTE DURÉE

T 04

	Date	Année (1)	Janv.	Fév.	Mars	Avril	Mai	Juin	Juil.	Août	Sept.	Oct.	Nov.	Déc.
Permis de courte durée (2)														
Total	2022	1 046	976	999	1 023	998	1 118	1 136	1 027	1 011	979	1 028	1 115	1 138
	2023	1 191	1 089	1 086	1 112	1 096	1 180	1 244	1 235	1 280	1 238	1 224	1 276	1 230
	2024		1 164	1 169	1 181	1 216	1 248							
Ressortissants de l'UE28 / AELE	2022	711	696	702	724	677	705	725	712	691	670	708	757	764
	2023	830	728	728	747	752	811	880	874	917	892	870	901	862
	2024		812	824	832	870	897							
Ressortissants d'un Etat tiers	2022	335	280	297	299	321	413	411	315	320	309	320	358	374
	2023	361	361	358	365	344	369	364	361	363	346	354	375	368
	2024		352	345	349	346	351							

(1) Moyenne mensuelle de l'année.

(2) Population résidante non permanente étrangère occupée dans le canton, titulaire d'un permis de courte durée, inférieure à 12 mois.

Source : Secrétariat d'Etat aux migrations

NOUVEAUX TITULAIRES D'UN PERMIS FRONTALIER (1) (2)

T 05

	2022					2023					2024					
	I	II	III	IV	Total annuel	I	II	III	IV	Total annuel	I	II	III	IV	Total annuel	
Mouvements trimestriels	5 420	5 766	5 121	4 818	21 125	5 407	5 693	4 654	4 510	20 264	6 533					

(1) Etrangers titulaires d'un permis frontalier. Ces permis sont délivrés, en général, pour une durée de cinq ans.

(2) Nouveau permis : arrivée d'un nouveau frontalier, retour de frontalier ou résidant étranger du canton de Genève devenu frontalier.

Source : Office cantonal de la statistique - Statistique cantonale des frontaliers

FRONTALIERS ÉTRANGERS EN ACTIVITÉ

T 06

	2022 p				2023 p				2024 p				
	I	II	III	IV	I	II	III	IV	I	II	III	IV	
Total													
Canton de Genève	98 388	99 083	100 254	102 231	103 440	103 846	105 749	106 823	111 812				
Suisse	363 827	369 135	374 872	379 572	382 689	386 804	391 818	393 376	398 991				
Variation trimestrielle corrigée des effets saisonniers (%)													
Canton de Genève	3,6	0,2	0,8	1,8	2,2	- 0,0	1,4	0,8	5,7				
Suisse	1,5	1,2	1,2	1,9	0,7	0,9	1,0	1,0	1,3				

Source : Office fédéral de la statistique - Statistique des frontaliers

ÉVOLUTION DE L'EMPLOI

T 07

	2022				2023				2024				
	I	II	III	IV	I	II	III	IV	I	II	III	IV	
Emploi (1)													
Indice de l'emploi (2 ^e trim. 2015 = 100)													
Canton de Genève	110,5	111,4	112,8	114,0	114,2	116,1	116,2	115,5	115,7				
Suisse	108,3	109,1	110,1	110,8	110,6	111,5	112,2	112,7	112,6				
Variation trimestrielle corrigée des effets saisonniers (%)													
Canton de Genève	1,0	0,1	1,0	1,2	1,0	1,0	- 0,2	- 0,4	0,9				
Suisse	0,6	0,5	0,4	0,7	0,5	0,5	0,2	0,4	0,6				
Indicateur avancé de l'emploi (2)													
Canton de Genève	2,5	8,8	8,2	9,9	14,8	15,0	8,9	5,6	6,8	3,4			

(1) Total des emplois à plein temps et à temps partiel, dans les secteurs secondaire et tertiaire (sans le secteur public international ni les services domestiques).

(2) L'indicateur est calculé sur la base de séries d'enquêtes corrigées des variations saisonnières. L'horizon de prévision s'étend sur un à deux trimestres.

Source : Office fédéral de la statistique - Statistique de l'emploi / Centre de recherches conjoncturelles (KOF - EPFZ) / Office cantonal de la statistique

ÉVOLUTION DE LA MASSE SALARIALE VERSÉE DANS LE CANTON (1)

T 08

	2022				2023				2024				
	I	II	III	IV	I	II	III	IV	I	II	III	IV	
Variation trimestrielle (%) (2)													
En termes nominaux	5,7	- 4,4	2,4	- 1,0	5,5	0,2	- 0,9	0,7	0,0				
En termes réels (3)	5,1	- 5,9	1,9	- 0,9	4,5	- 0,4	- 0,9	0,9	- 0,5				
Variation annuelle moyenne (%) (4)													
En termes nominaux	8,6	6,8	6,8	5,9	3,6	4,2	3,8	4,6	3,9				
En termes réels (3)	7,6	5,1	4,5	3,4	0,7	1,5	1,5	2,6	2,5				

(1) Salaires versés par les organisations internationales gouvernementales non compris.

(2) Chiffres corrigés des effets saisonniers.

(3) Déflaté avec l'indice genevois des prix à la consommation.

(4) Evolution entre les quatre derniers trimestres et les quatre trimestres qui les précèdent.

Source : Office cantonal de la statistique

	Date	Année (1)	Janv.	Fév.	Mars	Avril	Mai	Juin	Juil.	Août	Sept.	Oct.	Nov.	Déc.
Demandeurs d'emploi (2)														
Total en fin de période	2022	15 171	16 625	16 660	16 288	15 726	15 291	14 830	14 373	14 489	14 487	14 421	14 592	14 275
	2023	14 254	14 339	14 286	14 166	13 868	13 872	13 894	13 730	13 934	14 222	14 670	14 892	15 174
	2024		15 476	15 547	15 384	15 448	15 460							
Entrées (3)	2022	1 753	1 889	1 791	1 814	1 413	1 546	1 702	1 577	1 934	2 072	1 810	1 898	1 591
	2023	1 835	2 034	1 659	1 862	1 450	1 695	1 914	1 495	1 974	2 170	2 146	1 984	1 636
	2024		2 248	1 863	1 742	1 842	1 806							
Sorties (4)	2022	1 969	2 136	1 758	2 182	1 976	1 981	2 165	2 035	1 811	2 080	1 878	1 727	1 904
	2023	1 761	1 974	1 711	1 986	1 743	1 691	1 889	1 664	1 774	1 883	1 704	1 763	1 350
	2024		1 951	1 796	1 914	1 778	1 798							
Chômeurs inscrits (5)														
Total en fin de période	2022	9 683	10 838	10 774	10 264	10 063	9 588	9 044	9 189	9 275	9 317	9 363	9 305	9 174
	2023	9 368	9 464	9 337	9 074	9 054	8 971	8 673	9 045	9 195	9 672	9 904	9 870	10 161
	2024		10 660	10 635	10 541	10 540	10 377							
Hommes	2022	5 086	5 777	5 696	5 387	5 263	5 011	4 797	4 812	4 802	4 839	4 870	4 900	4 881
	2023	4 945	5 055	4 978	4 811	4 775	4 733	4 594	4 736	4 800	5 034	5 178	5 207	5 435
	2024		5 724	5 698	5 629	5 643	5 576							
Femmes	2022	4 597	5 061	5 078	4 877	4 800	4 577	4 247	4 377	4 473	4 478	4 493	4 405	4 293
	2023	4 424	4 409	4 359	4 263	4 279	4 238	4 079	4 309	4 395	4 638	4 726	4 663	4 726
	2024		4 936	4 937	4 912	4 897	4 801							
Chômeurs complets (6)	2022	8 406	9 497	9 379	8 956	8 796	8 350	7 873	7 959	7 995	8 019	8 054	8 042	7 950
	2023	8 167	8 206	8 080	7 882	7 887	7 814	7 587	7 915	8 048	8 414	8 618	8 635	8 923
	2024		9 378	9 353	9 241	9 235	9 078							
Chômeurs de longue durée (7)	2022	2 105	2 862	2 788	2 618	2 497	2 311	2 040	1 854	1 782	1 746	1 703	1 617	1 446
	2023	1 271	1 394	1 380	1 345	1 313	1 274	1 177	1 225	1 237	1 238	1 213	1 202	1 250
	2024		1 300	1 398	1 409	1 400	1 415							
Entrées (8)	2022	2 063	2 480	2 017	2 020	1 947	1 839	1 766	2 261	2 186	2 289	2 113	2 041	1 794
	2023	2 108	2 536	1 850	2 050	1 852	1 884	1 847	2 206	2 163	2 566	2 354	2 048	1 936
	2024		2 693	2 057	2 079	2 058	1 932							
Sorties (9)	2022	2 202	2 491	2 079	2 524	2 148	2 313	2 314	2 115	2 095	2 251	2 069	2 098	1 922
	2023	2 026	2 250	1 977	2 316	1 870	1 965	2 144	1 836	2 017	2 087	2 127	2 082	1 642
	2024		2 201	2 086	2 180	2 061	2 100							
Demandeurs d'emploi non-chômeurs (10)														
Total en fin de période	2022	5 489	5 787	5 886	6 024	5 663	5 703	5 786	5 184	5 214	5 170	5 058	5 287	5 101
	2023	4 886	4 875	4 949	5 092	4 814	4 901	5 221	4 685	4 739	4 550	4 766	5 022	5 013
	2024		4 816	4 912	4 843	4 908	5 083							
Taux de chômage (%) (11)														
Genève	2022	3,9	4,4	4,3	4,1	4,1	3,9	3,6	3,7	3,7	3,8	3,8	3,8	3,7
	2023	3,8	3,8	3,8	3,7	3,7	3,6	3,5	3,6	3,7	3,9	4,0	4,0	4,1
	2024		4,3	4,3	4,3	4,2	4,2							
Suisse	2022	2,2	2,7	2,6	2,4	2,3	2,1	2,0	2,0	2,0	1,9	1,9	2,0	2,1
	2023	2,0	2,2	2,1	2,0	2,0	1,9	1,9	1,9	2,0	2,0	2,0	2,1	2,3
	2024		2,5	2,4	2,4	2,3	2,3							
Réductions de l'horaire de travail (11)														
Entreprises autorisées	2022	523	1 008	1 047	928	871	871	860	467	163	20	15	13	11
	2023	4	8	9	8	6	2	3	2	3	2	1	1	1
	2024		2	2	2	4	3							
Travailleurs concernés	2022	7 094	13 436	13 914	12 811	11 690	11 681	11 441	5 760	3 399	308	236	229	222
	2023	17	31	33	27	20	8	13	13	20	15	7	13	6
	2024		18	16	16	82	78							

(1) Moyenne mensuelle de l'année.

(2) Toutes les personnes inscrites à un office régional de placement et qui cherchent un emploi.

(3) Nouvelles inscriptions de dossiers au cours du mois sous revue.

(4) Annulations de dossiers effectuées au cours du mois sous revue.

(5) Personnes annoncées auprès des offices régionaux de placement, qui n'ont pas d'emploi et sont immédiatement disponibles en vue d'un placement.

(6) Personnes cherchant une occupation à plein temps (90 % ou plus du temps de travail habituel de l'entreprise).

(7) Personnes au chômage depuis une année ou plus.

(8) Somme des nouvelles inscriptions au chômage avec le statut de «chômeur» et des passages du statut de «non-chômeur» à celui de «chômeur».

(9) Les sorties se composent des désinscriptions de chômeurs et des passages du statut de «chômeur» à celui de «non-chômeur».

(10) Personnes inscrites auprès des offices régionaux de placement qui, à la différence des chômeurs, ne sont pas immédiatement disponibles ou ont un emploi.

(11) Préavis d'autorisation de réduction d'horaire de travail délivrés par l'Office cantonal de l'emploi (OCE) à des entreprises d'au moins six travailleurs. Les chiffres se stabilisent après deux mois, mais ils restent provisoires.

Source : Secrétariat d'Etat à l'économie / Office cantonal de l'emploi

	Date	Année (1)	Janv.	Fév.	Mars	Avril	Mai	Juin	Juil.	Août	Sept.	Oct.	Nov.	Déc.
CANTON DE GENÈVE														
Indice général (décembre 2020 = 100)														
Indice (déc. 2020 = 100)	2022	103,3	101,2	101,9	102,5	102,8	103,6	104,0	103,8	104,1	103,9	104,0	104,0	103,7
	2023	105,2	104,2	105,1	105,3	105,3	105,5	105,5	105,4	105,5	105,3	105,4	105,1	105,2
	2024		105,2	106,1	106,0	106,2	106,4							
Variation mensuelle (%)	2022	0,2	0,0	0,7	0,5	0,3	0,7	0,4	-0,2	0,3	-0,2	0,0	0,0	-0,2
	2023	0,1	0,5	0,8	0,2	0,0	0,2	0,0	-0,1	0,1	-0,2	0,1	-0,3	0,1
	2024		0,1	0,8	-0,1	0,2	0,2							
Variation annuelle (%)	2022	2,5	1,3	1,9	2,1	2,2	2,8	3,2	3,2	3,1	3,0	2,7	2,6	2,5
	2023	1,9	3,0	3,1	2,7	2,4	1,9	1,5	1,6	1,3	1,3	1,4	1,1	1,4
	2024		1,0	1,0	0,7	0,9	0,8							
Variation annuelle moyenne (%)	2022	1,6	0,5	0,7	0,9	1,1	1,3	1,5	1,8	2,0	2,2	2,3	2,4	2,5
	2023	2,5	2,7	2,8	2,7	2,9	2,8	2,6	2,5	2,3	2,2	2,1	2,0	1,9
	2024		1,7	1,5	1,4	1,2	1,2							

Classifications selon le genre, l'origine ou la nature des biens et services

Biens	2023	108,6	107,7	108,2	108,6	108,4	108,9	108,9	108,5	109,0	109,2	109,2	108,4	107,8
	2024		108,0	108,2	108,0	108,7	108,8							
Services	2023	103,2	102,1	103,1	103,2	103,3	103,4	103,4	103,4	103,3	102,9	103,1	103,0	103,5
	2024		103,5	104,7	104,6	104,6	104,8							
Biens et services du pays	2023	103,9	103,1	103,8	103,7	103,7	103,9	104,0	104,2	104,2	103,9	103,9	103,8	104,1
	2024		104,5	105,3	105,0	105,0	105,2							
Biens et services de l'étranger	2023	110,2	108,3	109,7	110,8	111,2	111,3	111,0	109,7	110,4	110,5	110,8	109,5	109,0
	2024		107,6	108,8	109,4	110,8	110,7							
Loyer du logement	2023	103,2	102,3	102,8	102,8	102,8	103,2	103,2	103,2	103,4	103,4	103,4	103,9	103,9
	2024		103,9	104,8	104,8	104,8	105,2							
Services médicaux et dépenses de santé	2023	99,0	99,1	99,1	99,1	99,1	99,1	99,0	99,0	99,0	98,9	98,9	98,9	98,7
	2024		98,7	98,6	98,5	98,1	98,1							
Produits pétroliers	2022	143,5	144,7	144,5	143,2	141,6	138,2	137,7	138,6	147,3	152,4	152,1	143,8	137,8
	2024		135,7	140,8	141,4	144,9	144,1							
Prix administrés	2023	102,7	102,9	102,9	102,8	102,8	102,8	102,8	102,7	102,7	102,7	102,5	102,5	102,5
	2024		103,7	103,7	103,6	103,3	103,3							

Renchérissement sous-jacent (2)

Renchérissement sous-jacent 1	2022	101,9	100,5	101,2	101,4	101,6	102,0	102,1	101,9	102,2	102,2	102,3	102,5	102,5
	2023	103,5	102,4	103,3	103,5	103,7	103,9	103,8	103,6	103,6	103,4	103,6	103,5	103,7
	2024		103,3	104,3	104,2	104,5	104,5							
Variation annuelle (%)	2022	1,6	0,7	1,4	1,5	1,5	1,7	1,9	1,9	1,8	1,8	1,6	1,7	1,8
	2023	1,6	1,9	2,2	2,1	2,1	1,8	1,7	1,7	1,4	1,1	1,3	1,0	1,2
	2024		0,9	0,9	0,7	0,7	0,6							

Indice général (anciennes bases)

Décembre 2015 = 100	2023	106,5	105,5	106,4	106,6	106,6	106,8	106,8	106,7	106,8	106,6	106,7	106,4	106,5
	2024		106,5	107,4	107,3	107,5	107,7							
Décembre 2010 = 100	2023	104,7	103,7	104,6	104,8	104,8	105,0	105,0	104,9	105,0	104,8	104,9	104,6	104,7
	2024		104,7	105,6	105,5	105,7	105,9							
Décembre 2005 = 100	2023	109,1	108,1	109,0	109,2	109,2	109,4	109,5	109,3	109,4	109,2	109,3	109,0	109,1
	2024		109,1	110,1	109,9	110,2	110,3							
Mai 2000 = 100	2023	115,9	114,8	115,8	116,0	116,0	116,2	116,3	116,1	116,2	116,0	116,1	115,8	115,9
	2024		115,9	116,9	116,8	117,0	117,2							
Septembre 1966 = 100	2023	375,3	371,6	374,7	375,4	375,5	376,3	376,3	375,8	376,2	375,5	375,9	374,7	375,0
	2024		375,3	378,4	377,9	378,8	379,4							

SUISSE**Indice général**

Indice (déc. 2020 = 100)	2022	103,9	101,7	102,4	103,0	103,3	104,0	104,5	104,5	104,8	104,6	104,6	104,6	104,4
	2023	106,1	105,0	105,8	106,0	106,0	106,3	106,3	106,2	106,4	106,3	106,4	106,2	106,2
	2024		106,4	107,1	107,1	107,4	107,7							
Variation annuelle (%)	2022	2,8	1,6	2,2	2,4	2,5	2,9	3,4	3,4	3,5	3,3	3,0	3,0	2,8
	2023	2,1	3,3	3,4	2,9	2,6	2,2	1,7	1,6	1,6	1,7	1,7	1,4	1,7
	2024		1,3	1,2	1,0	1,4	1,4							
Indice (sept. 1966 = 100)	2022	345,1	337,9	340,2	342,1	343,4	345,6	347,3	347,2	348,1	347,5	347,7	347,7	346,9
	2023	352,5	349,0	351,6	352,2	352,2	353,0	353,3	352,8	353,5	353,3	353,6	352,7	352,9
	2024		353,5	355,7	355,9	357,0	358,0							

(1) Indices: moyenne des indices mensuels. Variation annuelle: variation annuelle moyenne.

(2) Indice sans prise en compte des produits alimentaires frais et de saison, de l'énergie, des carburants et des autres produits de saison. Etabli à des fins d'analyse, cet indice cherche à isoler la tendance monétaire faisant abstraction de l'influence des produits dont les prix sont volatils, car soumis à des fluctuations saisonnières ou caractérisés par des chocs externes.

Source : Office cantonal de la statistique / Office fédéral de la statistique - Indice des prix à la consommation

ÉNERGIE : FOURNITURES DES SERVICES INDUSTRIELS DE GENÈVE (1)

T 11

	Date	Année (2)	Janv.	Fév.	Mars	Avril	Mai	Juin	Juil.	Août	Sept.	Oct.	Nov.	Déc.
Electricité (3)														
Consommation (1 000 kWh)	2022	2 723 398	247 885	221 241	240 356	215 171	221 810	225 486	226 004	225 729	216 209	218 769	227 145	237 595
	2023	2 672 370	240 993	216 120	234 279	207 726	210 117	217 032	216 230	221 899	213 391	219 876	234 537	240 169
	2024		245 112	221 635	224 661	209 538								
Gaz														
Consommation (1 000 kWh)	2022	2 468 259	468 598	345 904	309 929	230 513	107 395	71 149	59 889	62 404	90 743	127 326	251 774	342 638
	2023	2 372 678	385 308	341 992	282 119	225 913	114 172	67 176	59 220	62 232	69 453	134 299	286 204	344 591
	2024		387 032	293 241	248 891	202 215	128 520							
Eau (4)														
Eau élevée (1 000 m³)	2022	59 390	4 072	3 807	4 562	4 513	5 789	5 965	6 603	6 185	4 866	4 596	4 328	4 105
	2023	59 180	4 108	3 884	4 456	4 227	5 165	6 245	6 027	6 226	5 304	4 972	4 378	4 188
	2024		4 196	4 052	4 470	4 640	4 809							

(1) Fournitures d'énergie par les Services industriels de Genève (SIG); la délimitation du réseau des SIG ne correspond pas exactement au territoire du canton et diffère selon qu'il s'agit de l'électricité, du gaz ou de l'eau.

(2) Pour l'électricité, le total annuel ne correspond pas à la somme des chiffres mensuels. Chiffres provisoires pour l'année en cours, définitifs ensuite.

(3) Total réseau, pertes et écarts de relevés compris. Sans le CERN, qui n'appartient pas au réseau genevois.

(4) Consommation du CERN comprise.

Source : Services industriels de Genève

HÔTELLERIE (1)

T 12

	Date	Année (2)	Janv.	Fév.	Mars	Avril	Mai	Juin	Juil.	Août	Sept.	Oct.	Nov.	Déc.
Etablissements recensés														
Total	2022	126	124	124	125	126	125	126	126	126	126	126	126	126
	2023	127	128	127	127	126	127	126	126	126	127	127	126	126
	2024		127	127	127	127								
Lits recensés														
Total	2022	17 508	16 914	16 914	17 214	17 435	17 406	17 732	17 732	17 732	17 755	17 755	17 755	17 755
	2023	18 983	19 048	18 966	18 852	18 797	18 955	18 835	18 835	18 835	19 175	19 175	19 163	19 163
	2024		19 367	19 367	19 367	19 364								
Arrivées														
Total	2022	1 440 714	61 467	77 892	107 507	96 390	129 347	138 556	154 501	150 410	143 331	130 565	116 490	134 258
	2023	1 761 840	117 322	115 231	143 364	126 152	154 222	166 269	183 992	171 306	161 197	145 504	129 078	148 203
	2024		130 317	133 838	144 307	139 230								
Nuitées														
Total	2022	2 965 424	123 136	148 328	232 137	198 703	282 772	298 523	309 991	301 030	290 795	268 808	246 894	264 307
	2023	3 553 303	220 557	220 323	296 547	252 371	319 390	350 149	366 360	352 265	318 024	293 247	278 208	285 862
	2024		245 107	247 705	281 087	290 682								
Hôtes de Suisse	2022	794 285	38 432	44 969	68 553	64 495	73 013	81 688	74 414	64 008	73 006	74 978	68 945	67 784
	2023	903 961	55 894	58 670	84 743	67 073	78 325	85 223	87 102	73 312	80 723	79 721	76 742	76 433
	2024		66 287	68 962	75 882	85 835								
Hôtes de l'étranger	2022	2 171 139	84 704	103 359	163 584	134 208	209 759	216 835	235 577	237 022	217 789	193 830	177 949	196 523
	2023	2 649 342	164 663	161 653	211 804	185 298	241 065	264 926	279 258	278 953	237 301	213 526	201 466	209 429
	2024		178 820	178 743	205 205	204 847								
dont Union européenne	2022	834 878	35 570	48 936	71 011	64 372	86 600	72 911	73 530	84 012	76 103	70 341	73 333	78 159
	2023	911 405	60 746	61 959	78 398	72 636	85 362	77 732	76 625	88 423	75 738	71 677	80 906	81 203
	2024		66 207	70 372	81 236	76 478								
Taux d'occupation net des chambres (%)														
Genève	2022	56,7	30,2	38,7	56,8	47,2	65,6	71,6	63,5	60,0	66,6	59,6	59,8	56,1
	2023	63,3	47,7	53,0	66,3	55,7	69,5	77,1	71,2	66,6	68,2	62,0	63,2	57,0
	2024		49,4	55,3	59,0	64,0								
Suisse	2022	51,6	34,5	46,0	47,5	43,9	52,1	59,1	62,6	63,0	60,2	52,9	45,5	47,8
	2023	55,0	46,7	53,0	50,4	48,8	56,3	62,9	63,5	62,8	62,5	53,8	47,2	48,5
	2024		46,6	52,1	49,6	48,5								

(1) Chiffres provisoires pour l'année en cours, définitifs ensuite.

(2) Moyenne annuelle (établissements, lits, taux d'occupation) ou total annuel (arrivées, nuitées).

Source : Office fédéral de la statistique - Statistique de l'hôtellerie

	Date	Année	Janv.	Fév.	Mars	Avril	Mai	Juin	Juil.	Août	Sept.	Oct.	Nov.	Déc.
Nombre de titres de transport vendus (1)														
Abonnement annuel	2022	142 794	12 946	17 741	13 319	12 091	6 147	6 588	6 505	19 847	18 153	11 155	8 668	9 634
«Tout Genève»	2023	156 085	17 482	16 036	14 528	10 215	8 454	6 752	9 317	22 306	18 260	12 648	8 941	11 146
	2024		20 059	17 159	14 418									
Abonnement mensuel	2022	490 597	41 510	39 495	44 095	37 308	42 438	39 835	33 643	41 891	43 278	44 380	45 515	37 209
«Tout Genève»	2023	530 646	47 789	44 552	48 858	44 163	46 874	40 023	38 982	43 837	44 631	47 570	44 167	39 200
	2024		48 472	44 944	43 450									
Chiffre d'affaires global des ventes														
En millier de francs	2022	153 947	12 197	13 619	13 063	11 827	10 787	11 452	10 466	16 255	16 018	12 600	13 249	12 414
	2023	167 820	15 394	13 738	15 457	12 398	12 426	11 858	11 432	17 609	16 462	14 228	12 698	14 120
	2024		17 924	15 064	15 066									

(1) Abonnements tarif plein, tarif plein 1^{re} classe, tarif junior, tarif senior, tarif senior 1^{re} classe, transmissibles ou non transmissibles.

Source : Office cantonal des transports / TPG

TRANSPORTS AÉRIENS (1)

T 14

	Date	Année	Janv.	Fév.	Mars	Avril	Mai	Juin	Juil.	Août	Sept.	Oct.	Nov.	Déc.
Mouvements d'avions														
Total (2)	2022	147 102	10 272	10 777	13 070	12 438	12 712	12 526	13 637	13 129	12 609	12 525	10 413	13 049
	2023	158 099	12 806	12 645	13 956	12 777	13 282	13 083	14 162	13 863	13 493	13 404	10 780	13 848
	2024		13 282	13 844	15 094	13 584	14 278							
Trafic régulier	2022	116 688	7 849	8 115	10 129	10 135	10 059	9 703	10 666	10 679	10 041	10 297	8 410	10 605
	2023	129 438	10 528	10 324	11 350	10 654	10 821	10 446	11 437	11 435	10 964	11 138	8 830	11 512
	2024		11 010	11 673	12 835	11 463	11 584							
Trafic non régulier (3)	2022	30 414	2 423	2 662	2 941	2 302	2 653	2 823	2 971	2 450	2 568	2 228	2 003	2 444
	2023	28 661	2 278	2 321	2 606	2 123	2 252	2 433	2 494	2 197	2 316	2 047	1 754	2 171
	2024		2 046	1 964	2 039	1 908	2 537							
Passagers (4)														
Total	2022	14 058 085	694 086	959 381	1 212 016	1 213 831	1 137 612	1 203 201	1 439 379	1 416 965	1 249 188	1 295 262	930 635	1 306 723
	2023	16 454 781	1 310 507	1 316 475	1 446 699	1 362 733	1 312 458	1 320 800	1 598 533	1 558 994	1 389 867	1 418 185	998 788	1 420 967
	2024		1 373 458	1 497 257	1 648 250	1 503 748	1 448 634							
Trafic régulier	2022	13 961 747	685 516	945 808	1 198 964	1 205 729	1 131 538	1 196 202	1 431 984	1 411 078	1 242 662	1 288 114	925 841	1 298 498
	2023	16 353 544	1 298 829	1 303 757	1 433 162	1 354 281	1 306 235	1 314 194	1 591 091	1 551 579	1 382 963	1 411 798	993 474	1 412 536
	2024		1 359 605	1 484 227	1 635 120	1 497 498	1 441 040							
Trafic non régulier (3)	2022	96 338	8 570	13 573	13 052	8 102	6 074	6 999	7 395	5 887	6 526	7 148	4 794	8 225
	2023	101 237	11 678	12 718	13 537	8 452	6 223	6 606	7 442	7 415	6 904	6 387	5 314	8 431
	2024		13 853	13 030	13 130	6 250	7 594							
Variation annuelle (%)	2022	138,3	273,0	783,5	863,5	539,5	397,3	261,5	81,9	49,8	65,7	43,4	40,4	94,7
	2023	17,0	88,8	37,2	19,4	12,3	15,4	9,8	11,1	10,0	11,3	9,5	7,3	8,7
	2024		4,8	13,7	13,9	10,3	10,4							
Marchandises en tonne (5)														
Fret	2022	47 069	3 435	3 613	4 270	3 878	3 756	3 832	4 378	3 770	3 924	4 140	4 244	3 830
	2023	47 734	3 057	3 636	3 614	3 588	3 438	3 400	3 898	4 052	4 463	4 909	5 161	4 640
	2024		5 121	5 750	6 811	5 576	5 955							
Poste	2022	2 048	133	126	157	168	159	153	145	136	171	209	233	258
	2023	2 531	231	227	251	195	192	210	163	157	174	190	245	296
	2024		208	208	210	155	168							

(1) Les totaux annuels sont consolidés, ce qui provoque de légères différences avec les totaux calculés à partir des valeurs mensuelles.

(2) Total des arrivées et des départs; non compris le trafic non commercial (vols privés, vols d'entraînement, vols militaires ou autres vols particuliers).

(3) Charters, taxis et autre trafic commercial (vols à vide, atterrissages techniques, fuel stop, etc.).

(4) Trafic commercial uniquement; passagers en transit comptés une fois.

(5) Marchandises chargées ou déchargées à l'aéroport, transportées par avion.

Source : Genève Aéroport

	2022				2023				2024				
	I	II	III	IV	I	II	III	IV	I	II	III	IV	
Procédures de poursuites	105 190	110 226	91 482	90 967	107 760	113 374	108 739	109 967	127 685				
Réquisitions de poursuite	62 697	65 976	49 811	54 068	65 072	72 755	64 001	65 706	77 872				
Réquisitions de continuer la poursuite	40 839	42 630	40 198	35 215	41 128	39 033	43 587	42 902	47 627				
Réquisitions de prise d'inventaire	19	18	4	17	25	16	33	38	15				
Réquisitions de vente	1 416	1 317	1 185	1 392	1 063	1 251	940	913	1 779				
Séquestres	219	285	284	275	472	319	178	408	392				
Faillites prononcées (1) p	468	416	352	369	460	392	370	369	497				
Faillites définitives (2)	382	330	280	266	335	293	296	279	398				
Personnes morales et entreprises individ.	177	179	129	139	169	141	162	130	210				
Agriculture et industrie	6	11	5	8	10	4	7	6	8				
Construction	35	29	30	38	40	34	33	30	45				
Commerce	39	31	27	22	26	24	25	19	34				
Hébergement et restauration	18	17	13	13	24	13	12	15	31				
Services financiers et administratifs (3)	30	38	17	24	26	24	29	15	32				
Autres	49	53	37	34	43	42	56	45	60				
Successions répudiées (art. 193 LP)	205	150	151	126	165	152	134	149	185				
Faillites personnelles (art. 191 LP)	-	1	-	1	1	-	-	-	3				

(1) Une faillite prononcée est la décision par laquelle le juge déclare que le débiteur se trouve en faillite.

(2) Parmi les faillites prononcées, certaines sont annulées suite à un recours ou suite à un refus d'exécuter. Il reste les faillites définitives.

(3) Banques, assurances, immobilier, juridique, comptabilité, conseil de gestion.

Source : Office cantonal des poursuites / Office cantonal des faillites

TAUX D'INTÉRÊT ET RENDEMENTS

T 16

	Date	Année	Janv.	Fév.	Mars	Avril	Mai	Juin	Juil.	Août	Sept.	Oct.	Nov.	Déc.
Taux d'intérêt à court terme (%)														
SARON (Swiss Average	2022	0,942	-0,697	-0,698	-0,702	-0,702	-0,692	-0,195	-0,189	-0,201	0,437	0,471	0,459	0,942
Rate Overnight) (1)	2023	1,695	0,946	0,938	1,419	1,420	1,442	1,707	1,702	1,705	1,715	1,705	1,702	1,695
	2024		1,698	1,698	1,464	1,445	1,450							
Créances comptables	2022	0,868	-0,790	-0,765	-0,782	-0,750	-0,750	-0,245	-0,079	0,000	0,495	0,432	0,491	0,868
sur la Confédération	2023	1,677	1,131	1,186	1,091	1,306	1,441	1,649	1,696	1,728	1,792	1,569	1,609	1,677
à 3 mois (1)	2024		1,625	1,573	1,589	1,307	1,298							
Taux d'intérêt publiés pour nouvelles opérations (%)														
Placements à terme fixe	2022	-0,15	-0,45	-0,47	-0,46	-0,45	-0,43	-0,28	-0,15	-0,11	0,13	0,16	0,22	0,46
(minimum : 100 000 francs)	2023	1,09	0,62	0,76	0,94	1,00	1,09	1,20	1,26	1,28	1,25	1,25	1,23	1,23
d'une durée de 3 mois (2)	2024		1,21	1,19	1,05	1,02								
Dépôts	2022	0,03	0,02	0,02	0,02	0,02	0,02	0,02	0,02	0,02	0,02	0,03	0,05	0,10
d'épargne (2)	2023	0,51	0,16	0,23	0,28	0,33	0,46	0,53	0,60	0,66	0,69	0,73	0,75	0,76
	2024		0,76	0,76	0,76	0,75								
Hypothèques	2022	2,65	2,63	2,63	2,63	2,63	2,63	2,65	2,65	2,65	2,66	2,66	2,66	2,67
à taux variable (2)	2023	2,86	2,68	2,70	2,71	2,76	2,84	2,87	2,91	2,96	2,97	2,98	2,99	3,00
	2024		3,00	3,00	3,00	3,00								
Rendements d'obligations (%)														
Obligations de la	2022	0,83	0,05	0,26	0,68	0,82	0,78	1,15	0,52	0,79	1,16	1,12	1,06	1,57
Confédération à 10 ans (2)	2023	1,03	1,26	1,45	1,23	1,08	0,85	0,97	0,98	0,95	1,09	1,05	0,82	0,66
	2024		0,83	0,83	0,64	0,69	0,92							

(1) Taux en fin de mois; taux annuel : taux en fin d'année.

(2) Taux en fin de mois; taux annuel : moyenne des valeurs mensuelles.

Source : Banque nationale suisse

INDICES DU COURS DU FRANC ET COURS DES DEVISES

T 17

	Date	Année	Janv.	Fév.	Mars	Avril	Mai	Juin	Juil.	Août	Sept.	Oct.	Nov.	Déc.
Cours nominal du franc (1)														
Indices annuels : 2000=100	2022	173,7	170,6	169,9	172,3	171,2	168,1	170,2	174,4	177,2	178,1	176,0	177,3	179,3
Indices mensuels :	2023	185,5	178,5	179,6	180,0	183,0	184,3	184,5	188,4	189,8	188,4	188,8	188,4	192,6
décembre 2000 = 100	2024		194,6	191,9	188,9	186,4	185,6							
Cours réel du franc (2)														
Indices annuels : 2000=100	2022	111,0	111,7	110,9	111,5	110,3	108,0	108,9	111,3	112,8	112,6	110,5	111,0	112,1
Indices mensuels :	2023	115,0	111,9	112,7	112,5	114,0	114,6	114,4	116,5	117,0	116,0	116,2	115,8	118,3
décembre 2000 = 100	2024		119,4	117,6	115,3	113,8	113,1							
Cours des devises en franc suisse (3)														
Dollar US en franc	2022	0,955	0,919	0,923	0,930	0,944	0,980	0,970	0,970	0,957	0,973	0,996	0,966	0,932
	2023	0,899	0,924	0,924	0,926	0,898	0,897	0,901	0,874	0,879	0,898	0,904	0,892	0,866
	2024		0,859	0,877	0,888	0,910	0,909							
Euro en franc	2022	1,005	1,040	1,046	1,025	1,022	1,036	1,025	0,988	0,969	0,964	0,979	0,984	0,987
	2023	0,972	0,996	0,990	0,991	0,985	0,975	0,976	0,966	0,958	0,960	0,955	0,963	0,944
	2024		0,937	0,946	0,965	0,976	0,983							

(1) Cours du franc pondéré par le flux des exportations et des importations ainsi que les effets de marchés des principaux partenaires commerciaux de la Suisse, ces derniers étant mis à jour chaque année. Les chiffres sont révisés régulièrement.

(2) Cours corrigé au moyen de l'indice des prix à la consommation. Les chiffres sont révisés régulièrement.

(3) Valeurs mensuelles : moyennes des cours journaliers; valeurs annuelles : moyennes des valeurs mensuelles.

Source : Banque nationale suisse

INDICES SUISSES DES ACTIONS (1)

T 18

	Date	Année	Janv.	Fév.	Mars	Avril	Mai	Juin	Juil.	Août	Sept.	Oct.	Nov.	Déc.
SPI Swiss Performance Index (2)														
Indice	2022	13 735	15 513	15 172	15 539	15 603	14 919	13 834	14 446	14 004	13 166	13 803	14 200	13 735
(1 ^{er} juin 1987 = 1000)	2023	14 571	14 490	14 303	14 547	15 073	14 789	14 862	14 927	14 665	14 369	13 616	14 262	14 571
	2024		14 775	14 858	15 443	15 067	15 992							
Variation mensuelle (%)	2022	///	- 5,7	- 2,2	2,4	0,4	- 4,4	- 7,3	4,4	- 3,1	- 6,0	4,8	2,9	- 3,3
	2023	///	5,5	- 1,3	1,7	3,6	- 1,9	0,5	0,4	- 1,8	- 2,0	- 5,2	4,7	2,2
	2024		1,4	0,6	3,9	- 2,4	6,1							
SMI Swiss Market Index (2)														
Indice	2022	10 729	12 227	11 987	12 162	12 129	11 611	10 741	11 146	10 855	10 268	10 828	11 128	10 729
(1 ^{er} juin 1987 = 1000)	2023	11 138	11 286	11 098	11 106	11 437	11 218	11 280	11 309	11 126	10 964	10 391	10 887	11 138
	2024		11 333	11 439	11 730	11 261	12 001							
Variation mensuelle (%)	2022	///	- 5,0	- 2,0	1,5	- 0,3	- 4,3	- 7,5	3,8	- 2,6	- 5,4	5,5	2,8	- 3,6
	2023	///	5,2	- 1,7	0,1	3,0	- 1,9	0,6	0,3	- 1,6	- 1,5	- 5,2	4,8	2,3
	2024		1,8	0,9	2,5	- 4,0	6,6							

(1) Situation en fin de mois ou fin d'année.

(2) Indice global, avec réinvestissement des dividendes (SPI), sans réinvestissement (SMI).

Source : Banque nationale suisse

PRODUIT INTÉRIEUR BRUT

T 19

	2022 p				2023 p				2024 p			
	I	II	III	IV	I	II	III	IV	I	II	III	IV
Suisse												
Valeur nominale, en million de francs	189 750	196 100	195 531	200 079	196 483	198 438	198 164	201 954	199 990			
Variation trimestrielle réelle (%) (1) (2)	- 0,1	0,6	0,2	0,1	0,9	- 0,3	0,3	0,3	0,3			
Variation annuelle réelle (%) (1)	5,0	3,0	1,0	0,7	1,9	0,9	0,9	1,2	0,4			
Canton de Genève												
Valeur nominale, en million de francs	14 368	14 955	14 830	15 379	14 956	15 163	15 076	15 520	15 195			
Variation trimestrielle réelle (%) (2)	- 0,3	0,6	0,0	0,1	0,8	- 0,2	0,2	0,3	0,4			
Variation annuelle réelle (%)	5,3	2,6	0,1	0,3	1,5	0,7	0,9	0,9	0,6			

(1) Données corrigées de l'effet des grands événements sportifs. Cette correction n'a pas d'impact sur le PIB genevois.

(2) Données corrigées des variations saisonnières.

Source : Secrétariat d'Etat à l'économie / Institut Créa de macroéconomie appliquée / Office cantonal de la statistique

	Date	Janv.	Fév.	Mars	Avril	Mai	Juin	Juil.	Août	Sept.	Oct.	Nov.	Déc.
Dans l'économie suisse													
Indicateur de la situation des affaires	2022	28	28	25	31	31	32	30	28	29	24	23	24
	2023	30	27	28	23	20	21	17	18	17	14	15	14
	2024	13	14	12	12	13							
Dans l'économie genevoise													
Indicateur de la situation des affaires	2022	3	3	2	3	3	3	8	8	7	- 1	0	0
	2023	11	12	9	8	7	12	1	- 1	- 3	4	7	7
	2024	9	7	6	6	9							

(1) Cet indicateur représente la moyenne des résultats concernant le jugement porté par les entreprises sur la situation actuelle de leurs affaires dans le cadre des enquêtes de conjoncture. La moyenne est pondérée par le nombre d'emplois de chaque branche. Pour les branches qui ne sont sollicitées qu'une fois par trimestre, la situation des affaires est estimée constante durant les mois intermédiaires.

(2) L'indicateur peut varier théoriquement de - 100 à + 100 et résume l'évolution de la situation des affaires dans l'économie.

Source : Centre de recherches conjoncturelles (KOF - EPFZ) / Office cantonal de la statistique

MARCHE DES AFFAIRES DANS QUELQUES BRANCHES ÉCONOMIQUES : RÉSULTATS MENSUELS (1)
T 21

	Date	Janv.	Fév.	Mars	Avril	Mai	Juin	Juil.	Août	Sept.	Oct.	Nov.	Déc.
Industrie													
Appréciation de la situation des affaires	2022	- 7	- 5	- 5	8	4	6	8	8	4	4	4	3
	2023	6	5	3	3	3	19	4	- 5	- 5	- 12	5	3
	2024	- 10	- 5	- 21	- 26	- 7							
Commerce de détail													
Appréciation de la situation des affaires	2022	17	10	9	10	11	14	5	21	16	11	26	27
	2023	27	17	17	11	21	18	18	16	16	8	10	11
	2024	8	6	12	9	6							
Services financiers													
Appréciation de la situation des affaires	2022	14	26	17	2	3	- 7	12	- 0	- 2	- 11	- 7	- 7
	2023	- 2	7	- 2	- 6	- 4	7	23	5	5	41	44	45
	2024	46	33	21	12	33							
Construction													
Appréciation de la situation des affaires	2022	18	4	6	- 5	1	9	26	19	21	17	8	11
	2023	16	18	4	1	[- 19]	3	6	22	[- 2]	- 3	8	4
	2024	6	2	15	5	- 4							

(1) Les chiffres représentent les soldes, pondérés par l'emploi, entre les pourcentages des réponses positives et négatives aux questions des enquêtes. Ils peuvent varier théoriquement de - 100 à + 100 et résument de façon satisfaisante l'évolution de chaque rubrique. L'ensemble des résultats est susceptible de subir chaque mois des modifications de faible ampleur.

Source : Centre de recherches conjoncturelles (KOF - EPFZ) / Office cantonal de la statistique

MARCHE DES AFFAIRES DANS QUELQUES BRANCHES ÉCONOMIQUES : RÉSULTATS TRIMESTRIELS (1)
T 22

	2022				2023				2024			
	Janv.	Avril	Juil.	Oct.	Janv.	Avril	Juil.	Oct.	Janv.	Avril	Juil.	Oct.
Services immobiliers												
Appréciation de la situation des affaires		33	21	17	41	23	11	13	6	18	33	
Hôtellerie-restauration												
Appréciation de la situation des affaires		- 66	- 26	- 5	- 4	- 12	- 5	12	- 6	- 22	- 34	
Branches des services (2)												
Appréciation de la situation des affaires		7	5	7	- 5	15	13	- 9	1	9	15	

(1) Les chiffres représentent les soldes, pondérés par l'emploi, entre les pourcentages des réponses positives et négatives aux questions des enquêtes. Ils peuvent varier théoriquement de - 100 à + 100 et résument de façon satisfaisante l'évolution de chaque rubrique. L'ensemble des résultats est susceptible de subir chaque mois des modifications de faible ampleur.

(2) Concerne les activités suivantes : transports, information et communication, services aux entreprises, santé humaine et action sociale, arts, spectacles et activités récréatives.

Source : Centre de recherches conjoncturelles (KOF - EPFZ) / Office cantonal de la statistique

	2022				2023				2024			
	I	II	III	IV	I	II	III	IV	I	II	III	IV
Indice (1er trim. 2016 = 100)												
Canton de Genève	121,6	125,5	125,2	126,6	131,8	129,8	128,4	128,5	122,3			
Suisse	135,0	135,4	138,2	132,3	137,7	132,0	134,4	130,2	130,5			
Variation trimestrielle (%)												
Canton de Genève	1,8	3,2	- 0,2	1,1	4,1	- 1,6	- 1,0	0,1	- 4,8			
Suisse	2,7	0,3	2,1	- 4,3	4,1	- 4,2	1,8	- 3,1	0,3			

(1) Sans l'or en barres, les monnaies, les métaux précieux, les pierres gemmes, les objets d'art et les antiquités.

(2) Chiffres corrigés des variations saisonnières.

(3) Les résultats de l'année en cours sont révisés chaque trimestre. Ceux de l'année précédente sont révisés jusqu'en mai de l'année suivante, quand ils deviennent définitifs.

Source : Office fédéral de la douane et de la sécurité des frontières / Office cantonal de la statistique

INDICATEURS CONJONCTURELS SUISSES

	Date	Janv.	Fév.	Mars	Avril	Mai	Juin	Juil.	Août	Sept.	Oct.	Nov.	Déc.
Baromètre conjoncturel du KOF (1)													
Moyenne 2009-2019 = 100	2022	101,8	103,4	101,8	98,0	95,3	100,3	94,9	94,9	96,8	92,4	97,4	98,5
	2023	101,8	101,4	100,6	98,0	95,6	94,1	96,3	95,6	96,3	95,1	96,8	97,8
	2024	102,7	101,7	100,4	101,9	100,3							
Climat conjoncturel suisse du SECO (2)													
Ecart par rapport à la moyenne de long terme, en %	2022	0,9	1,0	0,6	0,6	0,4	0,5	0,1	- 0,1	- 0,2	- 0,4	- 0,4	- 0,1
	2023	- 0,4	- 0,4	- 0,5	- 0,6	- 0,8	- 0,6	- 0,9	- 1,0	- 0,8	- 0,8	- 0,6	- 0,7
	2024	- 0,4	- 0,5	- 0,4	- 0,5								
Indice du climat de consommation en Suisse (3) (4)													
Indice	2022	- 10,6	- 35,5	- 51,5	- 58,3
	2023	- 35,5	- 34,8	- 37,7	- 37,7	- 39,7	- 39,6	- 37,2	- 40,6	- 50,8	- 52,5	- 48,0	- 44,4
	2024	- 41,0	- 42,3	- 38,0	- 38,1	- 38,0							

(1) Le baromètre conjoncturel du KOF fournit des informations sur l'évolution prochaine de l'économie suisse en s'appuyant sur une base de données qui comprend plus de 500 indicateurs.

(2) L'indicateur composite du SECO regroupe 30 indicateurs conjoncturels suisses identifiés comme ayant une bonne valeur prédictive. Il permet d'anticiper les points de retournement du cycle économique.

(3) Les données mensuelles sur le climat de consommation sont disponibles à partir de janvier 2023.

(4) L'enquête est menée auprès des ménages suisses afin de recueillir leur appréciation quant à la situation économique, leur situation budgétaire, l'évolution des prix, la sécurité de l'emploi, etc. L'indice peut varier théoriquement de - 200 à + 200.

Source : Secrétariat d'Etat à l'économie (SECO) et Centre de recherches conjoncturelles (KOF - EPFZ)

	2022				2023				2024			
	I	II	III	IV	I	II	III p	IV p	I p	II	III	IV
Nombre de bâtiments												
Bâtiments autorisés (total)	95	93	105	102	108	100	104	100	133			
Bâtiments non résidentiels	16	10	8	20	11	16	2	7	5			
Maisons individuelles	54	51	34	55	75	63	68	67	67			
Bâtiments à plusieurs logements	12	23	42	15	20	16	25	20	39			
Bâtiments mixtes (1)	13	9	21	12	2	5	9	6	22			
Bâtiments mis en chantier (total)	90	97	79	99	85	73	66	98	107			
Bâtiments non résidentiels	8	5	5	6	9	10	11	18	6			
Maisons individuelles	43	65	49	55	38	43	31	54	63			
Bâtiments à plusieurs logements	35	21	16	28	26	12	15	17	29			
Bâtiments mixtes (1)	4	6	9	10	12	8	9	9	9			
Bâtiments en cours de construction (total) (2)	1 068	1 061	997	951	941	873	826	796	839			
Bâtiments non résidentiels	87	87	85	82	74	75	78	79	83			
Maisons individuelles	536	526	485	442	420	400	367	375	395			
Bâtiments à plusieurs logements	322	319	301	300	314	272	255	223	237			
Bâtiments mixtes (1)	123	129	126	127	133	126	126	119	124			
Bâtiments construits (total)	137	120	139	147	111	153	112	127	66			
Bâtiments non résidentiels	9	4	7	9	15	9	7	16	2			
Maisons individuelles	69	85	87	93	71	79	64	46	46			
Bâtiments à plusieurs logements	40	27	35	34	20	53	32	49	14			
Bâtiments mixtes (1)	19	4	10	11	5	12	9	16	4			
Volume des bâtiments (en millier de m³)												
Bâtiments autorisés (total)	865	807	849	785	518	441	273	545	747			
Bâtiments mis en chantier (total)	864	290	313	626	849	341	391	785	631			
Bâtiments en cours de construction (total) (2)	8 076	8 163	7 855	7 934	8 492	8 218	7 614	6 984	7 223			
Bâtiments construits (total)	710	399	692	673	294	566	977	1 420	393			
Valeur des bâtiments (en million de francs)												
Bâtiments autorisés (total)	649	599	613	681	321	379	326	466	818			
Bâtiments mis en chantier (total)	939	319	263	691	673	315	337	598	493			
Bâtiments en cours de construction (total) (2)	7 619	7 685	7 370	7 541	7 945	7 605	7 010	6 462	6 680			
Bâtiments construits (total)	592	434	680	601	288	641	932	1 137	283			

(1) Bâtiments comprenant à la fois des locaux résidentiels (logements) et non résidentiels (commerciaux ou autres).

(2) Situation en fin de trimestre.

Source : Office cantonal de la statistique - Statistique du parc immobilier

CONSTRUCTION DE LOGEMENTS NEUFS (1)

	2022				2023				2024			
	I	II	III	IV	I	II	III p	IV p	I p	II	III	IV
Totaux trimestriels												
Logements ...												
ayant fait l'objet d'une requête (2)	305	980	1 168	499	197	863	479	1 060	297			
autorisés	408	937	1 084	909	395	384	333	751	1 375			
mis en chantier	692	325	469	1 198	966	461	282	345	552			
en cours de construction (3)	8 425	8 779	8 540	8 841	9 502	9 192	8 167	7 420	7 623			
construits	1 071	581	705	968	382	764	1 307	1 092	351			
Gain total (4)	1 017	649	715	854	398	784	1 337	1 158	279			
Cumul des quatre derniers trimestres (5)												
Logements ...												
ayant fait l'objet d'une requête (2)	1 807	2 588	2 968	2 952	2 844	2 727	2 038	2 599	2 699			
autorisés	2 464	2 592	3 201	3 338	3 325	2 772	2 021	1 863	2 843			
mis en chantier	2 893	2 462	1 958	2 684	2 958	3 094	2 907	2 054	1 640			
en cours de construction (3)	8 425	8 779	8 540	8 841	9 502	9 192	8 167	7 420	7 623			
construits	3 300	3 352	3 364	3 325	2 636	2 819	3 421	3 545	3 514			
Gain total (4)	3 271	3 394	3 399	3 235	2 616	2 751	3 373	3 677	3 558			

(1) Construction de logements neufs, à l'exclusion des transformations.

(2) Nombre de logements prévus dans les requêtes déposées en autorisation de construire.

(3) Situation en fin de trimestre.

(4) Compte tenu des démolitions de logements, des gains de transformations, etc.

(5) Calculé en fin de chaque trimestre.

Source : Office cantonal de la statistique - Statistique du parc immobilier

	2022				2023				2024			
	I	II	III	IV	I	II	III	IV	I	II	III	IV
Parc immobilier												
Bâtiments à usage d'habitation	44 830	44 928	45 037	45 054	45 128	45 225	45 293	44 850	44 854			
Maisons individuelles	26 026	26 084	26 138	26 144	26 182	26 231	26 265	26 066	26 070			
Bâtiments à plusieurs logements	10 940	10 978	11 029	11 042	11 077	11 117	11 150	11 042	11 055			
Bâtiments mixtes (1)	7 864	7 866	7 870	7 868	7 869	7 877	7 878	7 742	7 729			
Logements	243 631	244 412	245 276	245 966	246 431	247 088	248 030	249 770	250 071			

(1) Bâtiments comprenant à la fois des locaux résidentiels (logements) et non résidentiels (commerciaux ou autres).

Source : Office cantonal de la statistique - Statistique du parc immobilier

PRIX DE LA CONSTRUCTION (1)

TVA non comprise	Variation semestrielle (%) avril 2023 - octobre 2023			Variation semestrielle (%) octobre 2023 - avril 2024			Variation annuelle (%) avril 2023 - avril 2024		
	Genève	Zurich	Suisse	Genève	Zurich	Suisse	Genève	Zurich	Suisse
Indice général	0,1	0,5	0,6	0,1	0,7	0,4	0,2	1,2	1,0
Indice bâtiment	-0,1	0,5	0,4	0,0	0,6	0,3	0,0	1,1	0,8
Construction de bâtiments à plusieurs logements	0,1	0,5	0,5	0,2	0,3	0,1	0,4	0,8	0,6
Construction de bâtiments à plusieurs logements en bois	0,0	-0,2	-0,5	0,3	0,5	0,6	0,3	0,3	0,1
Construction de maisons individuelles	0,4	0,7	0,4	0,5	0,3	0,4	0,8	1,0	0,8
Construction de bâtiments administratifs	-0,3	-0,1	0,4	0,4	1,5	0,9	0,2	1,4	1,3
Construction de halles industrielles	-0,5	0,1	-0,2	0,7	0,7	0,8	0,2	0,8	0,5
Rénovation de bâtiments à plusieurs logements	0,1	1,0	0,7	-0,5	0,2	0,1	-0,4	1,3	0,8
Rénovation de bâtiments administratifs	-0,4	0,5	0,5	-0,2	1,0	0,5	-0,7	1,5	1,0
Génie civil	1,0	0,4	1,1	0,2	1,1	0,6	1,2	1,5	1,7
Construction de routes	0,7	-0,2	1,0	0,9	0,9	0,9	1,5	0,7	1,9
Construction de passages inférieurs	-1,6	-1,6	-0,9	0,0	1,5	0,2	-1,7	-0,2	-0,8
Construction de parois antibruit	0,5	0,4	0,4	-1,8	-1,2	-1,3	-1,3	-0,8	-0,9
Réfection de routes	1,4	0,6	1,3	0,1	1,1	0,6	1,5	1,7	1,9

(1) Pour Genève et Zurich, évolution des prix établie à partir de la régionalisation de l'indice suisse des prix de la construction, calculé par l'Office fédéral de la statistique.

Source : Office cantonal de la statistique / Office fédéral de la statistique

INDICE DES LOYERS

	2022				2023				2024			
	Fév.	Mai	Août	Nov.	Fév.	Mai	Août	Nov.	Fév.	Mai	Août	Nov.
Indice des loyers (mai 1993 = 100)												
Genève (1)	158,3	158,7	159,3	160,0	160,7	161,3	161,7	162,4	163,9	164,4		
Suisse (2)	137,5	138,1	138,4	139,0	139,5	139,9	140,5	142,1	143,2	144,7		
Variation trimestrielle (%)												
Genève	0,6	0,2	0,4	0,4	0,4	0,4	0,2	0,4	0,9	0,3		
Suisse	0,4	0,4	0,3	0,4	0,4	0,3	0,4	1,1	0,8	1,0		
Variation annuelle (%)												
Genève	1,2	1,2	1,3	1,6	1,5	1,6	1,5	1,5	2,0	1,9		
Suisse	1,6	1,4	1,3	1,5	1,5	1,3	1,5	2,2	2,7	3,4		

(1) Indice fondé sur les logements à loyer libre uniquement (logements de 7 pièces ou plus inclus), sans prise en compte des allocations.

(2) L'indice suisse n'est pas calculé selon la même méthode que l'indice genevois.

Source : Office cantonal de la statistique / Office fédéral de la statistique