

## BULLETIN STATISTIQUE MENSUEL

### REPRISE DE L'EMPLOI DANS LE CANTON

Dans le canton de Genève, la hausse de l'emploi reprend au deuxième trimestre 2021, après deux trimestres consécutifs de baisse. Le nombre d'emplois enregistre une hausse de 1,3 % par rapport au trimestre précédent (chiffres corrigés des effets saisonniers). A l'échelon suisse, l'emploi augmente de 0,2 %.

Depuis le début de la crise due à la pandémie, au premier trimestre 2020, les variations de l'emploi dans le canton oscillent de manière très marquée, au gré des restrictions à l'activité économique. Par comparaison, pour l'ensemble de la Suisse, l'ampleur des variations est nettement réduite.

Pour en savoir plus :

[Site Internet de l'OCSTAT, sous-domaine 06\\_02 Entreprises et emploi](#)

Evolution de l'emploi (1) (2)

Variation trimestrielle, en % Canton de Genève

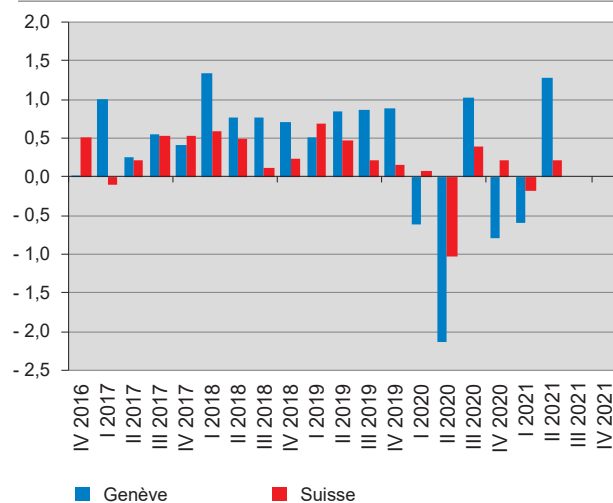

(1) Chiffres corrigés des variations saisonnières.

(2) Secteurs secondaire et tertiaire (sans le secteur public international ni les services domestiques).

Source : OFS - Statistique de l'emploi

# SOMMAIRE

T 01	Observations météorologiques à Cointrin	3
T 02	Etat de la population résidente	4
T 03	Mouvement de la population résidente	4
T 04	Travailleurs étrangers titulaires d'un permis de courte durée	4
T 05	Permis frontaliers	5
T 06	Frontaliers étrangers en activité	5
T 07	Evolution de l'emploi	5
T 08	Evolution de la masse salariale versée dans le canton	5
T 09	Chômage	6
T 10	Indices des prix à la consommation	7
T 11	Energie : fournitures des Services industriels de Genève	8
T 12	Hôtellerie	8
T 13	Titres de transports vendus par Unireso	9
T 14	Transports aériens	9
T 15	Poursuites et faillites	10
T 16	Taux d'intérêt et rendements	10
T 17	Indices du cours du franc et cours des devises	11
T 18	Indices suisses des actions	11
T 19	Produit intérieur brut	11
T 20	Marche des affaires globale en Suisse et dans le canton de Genève	12
T 21	Marche des affaires dans quelques branches économiques : résultats mensuels	12
T 22	Marche des affaires dans quelques branches économiques : résultats trimestriels	12
T 23	Indicateur avancé IREG-CCIG-OCSTAT (ICO) de l'économie genevoise	13
T 24	Indicateurs conjoncturels suisses	13
T 25	Indice du climat de consommation en Suisse	13
T 26	Construction de bâtiments neufs	14
T 27	Construction de logements neufs	14
T 28	Parc immobilier	15
T 29	Prix de la construction	15
T 30	Indice des loyers	15

## LÉGENDE

- valeur nulle
- 0 valeur inférieure à la moitié de la dernière position décimale retenue
- ... donnée inconnue
- /// aucune donnée ne peut correspondre à la définition
- [ ] valeur peu significative
- e valeur estimée
- p donnée provisoire
- r donnée corrigée

## REMARQUES

Sauf indication contraire, les chiffres publiés se rapportent à l'ensemble du canton de Genève. Les chiffres arrondis ne sont en principe pas ajustés, si bien que leur somme peut ne pas correspondre exactement au total ou aux totaux inscrits dans le tableau.

Le bulletin statistique est téléchargeable sur le site Internet de l'OCSTAT, à l'adresse suivante:

<http://www.ge.ch/statistique/publications/welcome.asp?collec=collection>

Les principaux indicateurs conjoncturels pour le canton de Genève sont mis à jour en continu sur le site, à l'adresse suivante:

<http://www.ge.ch/statistique/conjoncture/welcome.asp>

Responsable de la publication : Hervé Montfort

Dans la conduite de ses activités, l'OCSTAT s'est engagé à respecter la charte de la statistique publique de la Suisse.

© OCSTAT, Genève 2021. Utilisation des résultats autorisée avec mention de la source.

Mise à jour des informations: chiffres arrêtés au 29 septembre 2021.

	Date	Année (1)	Janv.	Fév.	Mars	Avril	Mai	Juin	Juil.	Août	Sept.	Oct.	Nov.	Déc.
<b>Normales 1961 - 1990</b>														
Température moyenne (°Celsius)		9,6	0,8	2,3	5,1	8,8	13,0	16,5	19,1	18,2	14,9	10,1	5,0	1,8
Précipitations (millimètre)		954	80	81	79	65	77	89	67	79	81	77	92	87
Ensoleillement (heure)		1 694	50	76	131	161	181	212	255	225	185	114	61	42
<b>Température (degré Celsius)</b>														
Température moyenne	2019	11,8	1,8	3,9	8,2	10,3	12,4	19,9	22,6	20,6	17,2	13,2	6,3	4,9
	2020	12,2	3,1	7,1	7,4	13,0	15,6	17,9	22,2	21,2	17,3	10,3	6,8	3,9
	2021		2,3	5,5	6,7	9,4	12,3	19,9	19,6	18,8				
Ecart à la normale (2)	2019	2,2	1,0	1,6	3,1	1,5	-0,6	3,4	3,5	2,4	2,3	3,1	1,3	3,1
	2020	2,6	2,3	4,8	2,3	4,2	2,6	1,4	3,1	3,0	2,4	0,2	1,8	2,1
	2021		1,5	3,2	1,6	0,6	-0,7	3,4	0,5	0,6				
Minimum absolu	2019	-7,1	-7,1	-3,7	-1,9	-0,2	-0,2	8,2	12,9	9,7	7,1	4,0	-1,4	-3,5
	2020	-5,6	-4,6	-3,7	-1,8	-2,1	5,4	9,0	11,9	9,0	5,2	1,7	-3,8	-5,6
	2021		-6,5	-4,8	-2,7	-4,0	-1,9	9,4	11,7	9,3				
Maximum absolu	2019	36,3	8,0	20,1	19,9	23,8	24,3	35,5	36,3	34,4	29,3	26,0	17,1	14,4
	2020	35,5	14,0	19,9	19,3	24,3	29,3	30,6	35,5	35,2	29,7	19,7	22,1	13,9
	2021		12,4	16,5	21,6	22,6	27,8	31,6	29,2	32,2				
Degrés-jour (3)	2019	2 718	565	452	359	251	148	-	-	-	-	80	396	467
	2020	2 620	523	360	391	95	30	-	-	-	52	279	391	498
	2021		548	405	405	274	172	-	-	-				
Jours de chauffage (4)	2019	194	31	28	30	22	15	-	-	-	-	9	28	31
	2020	194	31	27	31	9	3	-	-	-	5	28	29	31
	2021		31	28	30	23	18	-	-	-				
<b>Précipitations</b>														
Nombre de jours de pluie ou de neige (5)	2019	129	9	6	13	10	11	12	7	12	5	15	15	14
	2020	116	7	15	7	5	8	12	6	10	10	17	4	15
	2021		18	7	7	8	16	11	14	7				
Eau tombée (mm) (6)	2019	842	43	40	57	63	41	112	44	60	25	102	114	140
	2020	794	29	64	78	38	78	92	17	93	61	153	16	76
	2021		96	31	36	23	122	106	132	54				
Ecart à la normale (mm) (2)	2019	-113	-37	-41	-22	-2	-36	23	-23	-19	-56	25	22	53
	2020	-161	-51	-17	-1	-27	1	3	-50	14	-20	76	-76	-11
	2021		16	-50	-43	-42	45	17	65	-25				
Neige (cm)	2019	20	11	3	-	6	-	-	-	-	-	-	-	-
	2020	1	-	-	-	-	-	-	-	-	-	-	-	1
	2021		19	5	-	-	-	-	-	-				
<b>Ensoleillement</b>														
Durée (heure)	2019	2 113	80	169	193	192	224	286	304	248	202	111	52	53
	2020	2 113	114	127	184	252	263	210	312	245	210	80	74	41
	2021		48	100	217	244	189	241	220	250				
Ecart à la normale (2)	2019	419	30	93	63	31	43	74	49	23	17	-3	-9	11
	2020	419	64	51	53	91	82	-2	57	20	25	-34	13	-1
	2021		-2	24	86	83	8	29	-35	25				
<b>Humidité de l'air</b>														
Moyenne (%)	2019	72,8	77	76	64	66	68	68	60	74	67	82	87	84
	2020	72	84	71	67	61	67	71	57	66	74	82	85	85
	2021		81	77	65	57	69	70	74	70				
<b>Pression atmosphérique</b>														
Moyenne (hPa : hectopascal)	2019	968,6	969,1	975,6	972,9	964,8	966,7	968,7	967,7	969,9	972,0	968,8	958,8	968,4
	2020	969,6	977,5	973,6	968,5	967,9	969,9	966,4	969,7	967,6	969,5	967,0	976,2	961,9
	2021		964,7	969,8	973,7	968,6	967,1	969,5	967,8	969,2				

(1) Moyenne mensuelle de l'année (température moyenne, humidité de l'air et pression atmosphérique) ou total annuel (degré-jours, précipitations et ensoleillement).

(2) Ecart par rapport à la normale 1961 - 1990.

(3) Somme des différences journalières entre la température des locaux chauffés (20°C) et la température journalière moyenne, pour autant qu'elle soit égale ou inférieure à 12 degrés Celsius.

(4) Jours lors desquels la température journalière moyenne est inférieure ou égale à 12 degrés Celsius.

(5) Jours où l'on a enregistré au moins 0,3 mm de pluie ou de neige fondue.

(6) Pluie ou neige fondue.

Source : MétéoSuisse

## ÉTAT DE LA POPULATION RÉSIDANTE

T 02

	Date	Année (1)	I	II	III	IV
<b>Effectif de la population</b>						
Total	2019	504 833	502 826	503 537	506 203	506 765
	2020	508 236	507 649	507 657	508 862	508 774
	2021		509 726	510 347		
Suisse	2019	302 888	301 342	303 127	303 030	304 053
	2020	304 721	304 944	304 958	305 029	303 953
	2021		304 096	304 456		
Etrangers	2019	201 945	201 484	200 410	203 173	202 712
	2020	203 515	202 705	202 699	203 833	204 821
	2021		205 630	205 891		
dont Union européenne (UE) (2)	2019	130 723	130 506	129 967	131 520	130 898
	2020	131 013	130 739	130 789	131 010	131 514
	2021		125 085	124 893		
<b>Variation annuelle totale</b>						
Variation absolue	2019	3 989	3 644	3 389	3 907	5 017
	2020 (3)	3 403	4 823	4 120	2 659	2 009
	2021		2 077	2 690		
Variation relative (%)	2019	0,8	0,7	0,7	0,8	1,0
	2020 (3)	0,7	1,0	0,8	0,5	0,4
	2021		0,4	0,5		

(1) Moyenne trimestrielle de l'année.

(2) A partir du 1<sup>er</sup> février 2020, le Royaume-Uni ne fait plus partie de l'Union européenne. Cependant, jusqu'au 31 décembre 2020, il reste assimilé à un État membre de l'Union européenne.

(3) En raison d'un «nettoyage administratif» du registre des habitants au deuxième trimestre 2020, la variation annuelle ne reflète pas la hausse réelle de la population.

Source : Office cantonal de la statistique - Statistique cantonale de la population

## MOUVEMENT DE LA POPULATION RÉSIDANTE

T 03

	2019					2020					2021				
	I	II	III	IV	Total annuel	I	II (1)	III	IV	Total annuel	I	II	III	IV	Total annuel
<b>Mouvement naturel</b>															
Naissances	1 252	1 368	1 232	1 259	5 111	1 114	1 277	1 251	1 211	4 853	1 287	1 229			
Décès	913	802	775	882	3 372	1 022	1 012	850	1 395	4 279	864	808			
Solde naturel (naissances - décès)	339	566	457	377	1 739	92	265	401	- 184	574	423	421			
<b>Mouvement migratoire</b>															
Immigrés	5 352	4 782	7 404	5 190	22 728	4 582	4 127	6 256	5 731	20 696	5 169	4 449			
Emigrés	4 613	4 637	5 195	5 005	19 450	3 790	4 384	5 452	5 635	19 261	4 640	4 249			
Solde migratoire (immigrés - émigrés)	739	145	2 209	185	3 278	792	- 257	804	96	1 435	529	200			
<b>Variation trimestrielle totale</b>															
Soldes naturel + migratoire	1 078	711	2 666	562	5 017	884	8	1 205	- 88	2 009	952	621			

(1) En raison d'un nettoyage administratif du registre des habitants au deuxième trimestre 2020, le nombre de départs enregistrés est surévalué et le solde migratoire ainsi que la variation trimestrielle sont biaisés.

Source : Office cantonal de la statistique - Statistique cantonale de la population

## TRAVAILLEURS ÉTRANGERS TITULAIRES D'UN PERMIS DE COURTE DURÉE

T 04

	Date	Année (1)	Janv.	Fév.	Mars	Avril	Mai	Juin	Juil.	Août	Sept.	Oct.	Nov.	Déc.
<b>Permis de courte durée (2)</b>														
Total	2019	1 742	1 974	1 913	1 842	1 851	1 837	1 660	1 702	1 697	1 656	1 605	1 614	1 550
	2020	1 170	1 488	1 490	1 330	1 243	1 134	1 096	1 024	1 055	1 029	1 045	1 045	1 064
	2021		965	931	866	881	935	925	925					
Ressortissants de l'UE28 / AELE (3)	2019	1 259	1 501	1 439	1 332	1 219	1 213	1 205	1 243	1 255	1 219	1 187	1 172	1 122
	2020	890	1 099	1 092	944	903	830	833	802	841	830	830	820	859
	2021		745	715	642	645	687	668	666					
Ressortissants d'un Etat tiers (3)	2019	483	473	474	510	632	624	455	459	442	437	418	442	428
	2020	280	389	398	386	340	304	263	222	214	199	215	225	205
	2021		220	216	224	236	248	257	259					

(1) Moyenne mensuelle de l'année.

(2) Population résidante non permanente étrangère occupée dans le canton, titulaire d'un permis de courte durée, inférieure à 12 mois.

(3) A partir du 1<sup>er</sup> février 2020, le Royaume-Uni ne fait plus partie de l'Union européenne. Etant resté assimilé à un Etat membre jusqu'au 31 décembre 2020, ces ressortissants sont comptabilisés dans la catégorie «Ressortissants de l'UE/AELE». Dès 2021, ils figurent dans la catégorie «Ressortissants d'un Etat tiers».

Source : Secrétariat d'Etat aux migrations

## NOUVEAUX TITULAIRES D'UN PERMIS FRONTALIER (1) (2)

T 05

	2019					2020					2021				
	I	II	III	IV	Total annuel	I	II	III	IV	Total annuel	I	II	III	IV	Total annuel
Mouvements trimestriels	3 659	4 513	3 636	3 920	15 728	4 405	4 548	3 423	4 508	16 884	3 841	3 717			

(1) Etrangers titulaires d'un permis frontalier. Ces permis sont délivrés, en général, pour une durée de cinq ans.

(2) Nouveau permis : arrivée d'un nouveau frontalier, retour de frontalier ou résident étranger du canton de Genève devenu frontalier.

Source : Office cantonal de la statistique - Statistique cantonale des frontaliers

## FRONTALIERS ÉTRANGERS EN ACTIVITÉ (1)

T 06

	2019 p				2020 p				2021 p			
	I	II	III	IV	I	II	III	IV	I	II	III	IV
<b>Total</b>												
Canton de Genève	87 528	89 532	89 813	92 103	91 124	91 743	91 749	91 904	91 981	93 023		
Suisse	328 438	333 041	335 610	339 039	339 448	340 304	342 042	342 971	343 632	347 748		
<b>Variation trimestrielle corrigée des effets saisonniers (%)</b>												
Canton de Genève	1,5	1,4	0,7	2,9	- 0,9	- 0,2	0,4	0,5	0,2	0,3		
Suisse	1,0	0,8	0,7	1,3	0,4	- 0,2	0,5	0,4	0,5	0,8		

(1) Au quatrième trimestre 2020, la série des frontaliers actifs a été complètement révisée suite à un nouveau changement dans la méthodologie et à la révision de routine effectuée chaque trimestre à partir de 2019 en raison des données encore provisoires de la caisse de compensation (AVS).

Source : Office fédéral de la statistique - Statistique des frontaliers

## ÉVOLUTION DE L'EMPLOI

T 07

	2019				2020				2021			
	I	II	III	IV	I	II	III	IV	I	II	III	IV
<b>Emploi (1)</b>												
Indice de l'emploi (2 <sup>e</sup> trim. 2015 = 100)												
Canton de Genève	106,1	107,3	108,2	109,6	108,2	106,1	107,3	106,9	105,5	107,1		
Suisse	104,4	105,2	105,9	105,9	105,4	104,6	105,5	105,5	104,7	105,2		
<b>Variation trimestrielle corrigée des effets saisonniers (%)</b>												
Canton de Genève	0,5	0,8	0,9	0,9	- 0,6	- 2,1	1,0	- 0,8	- 0,6	1,3		
Suisse	0,7	0,5	0,2	0,2	0,1	- 1,0	0,4	0,2	- 0,2	0,2		
<b>Indicateur avancé de l'emploi (2)</b>												
Canton de Genève	8,6	7,8	8,8	0,1	2,3	- 21,3	- 8,4	- 9,7	- 9,3	3,0	1,2	

(1) Total des emplois à plein temps et à temps partiel, dans les secteurs secondaire et tertiaire (sans le secteur public international ni les services domestiques).

(2) L'indicateur est calculé sur la base de séries d'enquêtes corrigées des variations saisonnières. L'horizon de prévision s'étend sur un à deux trimestres.

Source : Office fédéral de la statistique - Statistique de l'emploi / Centre de recherches conjoncturelles (KOF - EPFZ) / Office cantonal de la statistique

## ÉVOLUTION DE LA MASSE SALARIALE VERSÉE DANS LE CANTON (1)

T 08

	2019				2020				2021			
	I	II	III	IV	I	II	III	IV	I	II	III	IV
<b>Variation trimestrielle (%) (2)</b>												
En termes nominaux	1,4	- 0,1	0,7	2,1	- 2,2	- 8,3	9,6	0,2	0,5	2,2		
En termes réels (3)	1,5	- 0,9	1,2	2,6	- 2,0	- 8,1	9,7	0,4	0,5	1,6		
<b>Variation annuelle moyenne (%) (4)</b>												
En termes nominaux	3,0	3,0	4,5	3,9	2,9	0,2	- 0,7	- 1,7	- 1,7	3,3		
En termes réels (3)	1,9	2,0	3,7	3,5	2,8	0,6	0,0	- 0,9	- 0,8	3,8		

(1) Salaires versés par les organisations internationales gouvernementales non compris.

(2) Chiffres corrigés des effets saisonniers.

(3) Déflaté avec l'indice genevois des prix à la consommation.

(4) Evolution entre les quatre derniers trimestres et les quatre trimestres qui les précèdent.

Source : Office cantonal de la statistique

	Date	Année (1)	Janv.	Fév.	Mars	Avril	Mai	Juin	Juil.	Août	Sept.	Oct.	Nov.	Déc.
<b>Demands d'emploi (2)</b>														
Total en fin de période	2019	14 558	15 345	15 388	15 152	14 987	14 514	14 171	14 053	13 870	14 101	14 281	14 214	14 623
	2020	17 386	14 619	14 311	15 864	16 881	17 168	17 516	17 769	18 202	18 521	18 806	19 325	19 655
	2021	19 047	19 852	19 798	19 558	19 188	18 875	18 610	18 169	17 934				
Entrées (3)	2019	1 771	2 290	1 688	1 673	1 608	1 566	1 494	1 720	1 721	2 008	2 041	1 764	1 675
	2020	2 060	1 894	1 642	2 775	2 098	1 674	2 081	1 883	2 005	2 402	2 303	2 196	1 769
	2021	1 889	2 351	1 744	1 832	1 440	1 472	1 648	1 500	1 630				
Sorties (4)	2019	1 808	2 013	1 637	1 908	1 771	2 047	1 831	1 839	1 902	1 788	1 861	1 827	1 266
	2020	1 637	1 902	1 947	1 219	1 079	1 383	1 727	1 619	1 560	2 076	2 025	1 676	1 425
	2021	1 851	2 148	1 803	2 073	1 799	1 778	1 907	1 936	1 860				
<b>Chômeurs inscrits (5)</b>														
Total en fin de période	2019	9 754	10 518	10 383	10 288	10 129	9 735	9 403	9 406	9 302	9 486	9 463	9 234	9 698
	2020	12 155	9 668	9 551	11 105	12 392	12 731	12 459	12 597	12 895	12 886	12 954	13 155	13 462
	2021	13 079	13 954	13 991	13 498	13 182	12 740	12 114	12 114	11 882				
Hommes	2019	5 228	5 748	5 678	5 636	5 474	5 259	5 018	4 979	4 880	4 977	4 962	4 907	5 218
	2020	6 426	5 129	5 045	5 971	6 741	6 859	6 593	6 526	6 665	6 683	6 777	6 929	7 199
	2021		7 456	7 497	7 220	6 972	6 776	6 437	6 355	6 239				
Femmes	2019	4 526	4 770	4 705	4 652	4 655	4 476	4 385	4 427	4 422	4 509	4 501	4 327	4 480
	2020	5 728	4 539	4 506	5 134	5 651	5 872	5 866	6 071	6 230	6 203	6 177	6 226	6 263
	2021		6 498	6 494	6 278	6 210	5 964	5 677	5 759	5 643				
Chômeurs complets (6)	2019	8 803	9 509	9 388	9 289	9 167	8 811	8 489	8 494	8 384	8 555	8 544	8 329	8 674
	2020	10 789	8 614	8 533	9 898	11 041	11 351	11 077	11 127	11 392	11 372	11 445	11 652	11 969
	2021	11 566	12 393	12 408	11 943	11 657	11 242	10 663	10 650	10 427				
Chômeurs de longue durée (7)	2019	1 570	1 871	1 810	1 793	1 762	1 690	1 578	1 504	1 427	1 404	1 355	1 297	1 354
	2020	2 166	1 412	1 416	1 510	1 707	1 930	2 123	2 316	2 473	2 709	2 730	2 738	2 923
	2021	3 010	2 967	2 990	3 172	3 325	3 390	3 355	3 349	3 329				
Entrées (8)	2019	2 057	2 611	1 891	2 099	1 904	1 898	1 860	2 079	1 965	2 272	2 275	1 880	1 950
	2020	2 340	2 290	2 127	3 103	2 437	2 040	1 953	2 146	2 289	2 683	2 502	2 354	2 160
	2021	2 226	2 967	2 098	2 045	1 803	1 788	1 765	2 260	2 056				
Sorties (9)	2019	2 100	2 307	2 019	2 194	2 062	2 303	2 187	2 078	2 069	2 099	2 297	2 104	1 483
	2020	2 023	2 322	2 243	1 546	1 149	1 700	2 218	1 997	1 984	2 687	2 439	2 150	1 838
	2021	2 263	2 470	2 067	2 540	2 109	2 224	2 388	2 260	2 284				
<b>Demands d'emploi non-chômeurs (10)</b>														
Total en fin de période	2019	4 805	4 827	5 005	4 864	4 858	4 779	4 768	4 647	4 568	4 615	4 818	4 980	4 925
	2020	5 232	4 951	4 760	4 759	4 489	4 437	5 057	5 172	5 307	5 635	5 852	6 170	6 193
	2021	5 968	5 898	5 807	6 060	6 006	6 135	6 496	6 055	6 052				
<b>Taux de chômage (%) (11)</b>														
Genève	2019	3,9	4,3	4,2	4,2	4,1	3,9	3,8	3,8	3,8	3,8	3,8	3,7	3,9
	2020	4,9	3,9	3,9	4,5	5,0	5,2	5,0	5,1	5,2	5,2	5,2	5,3	5,4
	2021	5,3	5,6	5,7	5,5	5,3	5,2	4,9	4,9	4,8				
Suisse	2019	2,3	2,7	2,6	2,4	2,3	2,2	2,1	2,1	2,1	2,1	2,2	2,3	2,5
	2020	3,1	2,6	2,5	2,9	3,3	3,4	3,2	3,2	3,3	3,2	3,2	3,3	3,5
	2021	3,3	3,7	3,6	3,4	3,3	3,1	2,8	2,8	2,7				
<b>Réductions de l'horaire de travail (12) p</b>														
Entreprises autorisées	2019	9	11	12	9	10	9	9	10	8	11	7	7	5
	2020	7 571	7	12	11 267	14 632	14 911	14 610	9 619	9 348	3 241	2 406	5 437	5 358
	2021		5 583	5 791	4 706	4 630	4 210	3 545	3 352	3 181				
Travailleurs concernés	2019	79	40	56	48	54	42	43	51	44	119	103	198	151
	2020	69 346	163	83	107 226	128 759	129 437	127 920	87 855	86 855	43 970	31 200	55 457	52 168
	2021		54 975	55 531	48 374	46 546	42 318	35 987	33 960	32 378				

(1) Moyenne mensuelle de l'année.

(2) Toutes les personnes inscrites à un office régional de placement et qui cherchent un emploi.

(3) Nouvelles inscriptions de dossiers au cours du mois sous revue.

(4) Annulations de dossiers effectuées au cours du mois sous revue.

(5) Personnes annoncées auprès des offices régionaux de placement, qui n'ont pas d'emploi et sont immédiatement disponibles en vue d'un placement.

(6) Personnes cherchant une occupation à plein temps (90 % ou plus du temps de travail habituel de l'entreprise).

(7) Personnes au chômage depuis une année ou plus.

(8) Somme des nouvelles inscriptions au chômage avec le statut de «chômeur» et des passages du statut de «non-chômeur» à celui de «chômeur».

(9) Les sorties se composent des désinscriptions de chômeurs et des passages du statut de «chômeur» à celui de «non-chômeur».

(10) Personnes inscrites auprès des offices régionaux de placement qui, à la différence des chômeurs, ne sont pas immédiatement disponibles ou ont un emploi.

(11) Taux calculé par le SECO avec pour dénominateur la population active moyenne des années 2015, 2016 et 2017, issue du relevé structurel de la population.

(12) Préavis d'autorisation de réduction d'horaire de travail délivrés par l'Office cantonal de l'emploi (OCE) à des entreprises d'au moins six travailleurs. Les chiffres se stabilisent après deux mois.

Source : Secrétariat d'Etat à l'économie / Office cantonal de l'emploi

	Date	Année (1)	Janv.	Fév.	Mars	Avril	Mai	Juin	Juil.	Août	Sept.	Oct.	Nov.	Déc.
<b>CANTON DE GENÈVE</b>														
<b>Indice général (décembre 2020 = 100)</b>														
Indice (déc. 2020 = 100)	2019	101,2	100,4	100,9	101,4	101,6	101,8	101,8	101,3	101,4	101,2	101,0	100,7	100,7
	2020	100,4	100,5	100,7	100,8	100,4	100,4	100,4	100,2	100,3	100,3	100,3	100,1	100,0
	2021		99,9	100,0	100,3	100,6	100,8	100,7	100,6	101,0				
Variation mensuelle (%)	2019	0,0	-0,3	0,4	0,5	0,2	0,2	0,0	-0,5	0,1	-0,1	-0,2	-0,3	0,0
	2020	-0,1	-0,2	0,2	0,1	-0,4	0,0	0,0	-0,2	0,1	-0,1	0,0	-0,2	-0,1
	2021		-0,1	0,0	0,3	0,2	0,2	0,0	-0,1	0,4				
Variation annuelle (%)	2019	0,4	0,7	0,8	0,9	0,9	0,6	0,6	0,4	0,4	0,2	-0,2	-0,3	0,0
	2020	-0,8	0,1	-0,2	-0,6	-1,2	-1,4	-1,3	-1,0	-1,0	-0,9	-0,7	-0,6	-0,7
	2021		-0,6	-0,7	-0,4	0,2	0,3	0,3	0,3	0,6				
Variation annuelle moyenne (%)	2019	0,9	1,1	1,1	1,1	1,1	1,0	1,0	0,9	0,8	0,7	0,6	0,5	0,4
	2020	-0,3	0,4	0,3	0,2	0,0	-0,2	-0,3	-0,5	-0,6	-0,7	-0,7	-0,7	-0,8
	2021		-0,9	-0,9	-0,9	-0,8	-0,6	-0,7	-0,4	-0,2				

**Classifications selon le genre, l'origine ou la nature des biens et services**

Biens	2020	100,6	100,9	100,7	101,1	100,8	100,6	100,8	100,1	100,2	100,6	100,6	100,3	100,0
	2021		99,9	100,1	100,7	101,1	101,4	101,5	101,1	101,4				
Services	2020	100,3	100,2	100,7	100,6	100,2	100,3	100,2	100,4	100,4	100,1	100,1	100,0	100,0
	2021		100,0	99,9	100,1	100,2	101,4	100,3	100,3	100,7				
Biens et services du pays	2020	100,2	100,1	100,3	100,3	100,1	100,2	100,3	100,3	100,4	100,2	100,1	100,0	100,0
	2021		100,1	100,0	100,1	100,2	100,4	100,3	100,4	100,7				
Biens et services de l'étranger	2020	101,9	101,8	102,0	102,2	101,2	100,9	101,0	100,2	100,3	100,5	100,7	100,2	100,0
	2021		99,5	99,9	101,3	102,1	102,3	102,2	101,3	102,1				
Loyer du logement	2020	99,5	98,8	99,2	99,2	99,2	99,5	99,5	99,5	99,5	99,5	99,5	100,0	100,0
	2021		100,0	100,1	100,1	100,1	100,3	100,3	100,3	100,6				
Services médicaux et dépenses de santé	2020	100,2	100,3	100,3	100,2	100,2	100,2	100,1	100,1	100,1	100,0	100,2	100,2	100,0
	2021		100,1	100,0	99,9	99,9	99,8	99,8	99,8	99,7				
Produits pétroliers	2020	101,7	117,0	112,2	105,9	99,5	97,1	98,2	99,2	98,5	97,6	97,8	97,0	100,0
	2021		104,8	109,0	115,0	115,1	116,4	118,2	121,8	120,7				
Prix administrés	2020	100,3	100,6	100,7	100,7	100,6	100,4	100,3	100,2	100,2	100,2	100,1	100,1	100,0
	2021		100,0	100,0	100,0	99,9	99,9	100,0	100,0	99,9				

**Renchérissment sous-jacent (2)**

Renchérissment sous-jacent 1	2019	100,4	99,6	100,1	100,5	100,8	100,9	100,9	100,4	100,5	100,4	100,3	100,1	100,1
	2020	100,1	99,7	100,1	100,4	100,2	100,3	100,2	100,0	100,0	100,0	100,1	100,1	100,0
	2021		99,8	99,7	100,0	100,2	100,3	100,2	100,0	100,4				
Variation annuelle (%)	2019	0,5	0,7	0,7	0,7	0,7	0,7	0,8	0,5	0,5	0,5	0,3	0,2	0,2
	2020	-0,3	0,1	0,1	-0,2	-0,6	-0,7	-0,8	-0,4	-0,4	-0,4	-0,2	0,0	-0,1
	2021		0,1	-0,4	-0,4	0,0	0,1	0,0	0,0	0,3				

**Indice général (anciennes bases)**

Décembre 2015 = 100	2020	101,6	101,8	102,0	102,0	101,6	101,7	101,7	101,5	101,6	101,5	101,5	101,3	101,3
	2021		101,2	101,2	101,6	101,8	102,0	102,0	101,8	102,2				
Décembre 2010 = 100	2020	99,9	100,0	100,2	100,3	99,9	99,9	100,0	99,8	99,9	99,8	99,8	99,6	99,5
	2021		99,5	99,5	99,9	100,1	100,3	100,2	100,1	100,5				
Décembre 2005 = 100	2020	104,1	104,2	104,4	104,5	104,1	104,1	104,2	104,0	104,1	104,0	104,0	103,8	103,7
	2021		103,7	103,7	104,1	104,3	104,5	104,5	104,3	104,7				
Mai 2000 = 100	2020	110,6	110,7	110,9	111,0	110,6	110,6	110,7	110,5	110,6	110,5	110,5	110,3	110,2
	2021		110,1	110,2	110,5	110,8	111,0	111,0	110,8	111,2				
Septembre 1966 = 100	2020	357,9	358,4	359,1	359,3	358,0	358,1	358,2	357,5	357,9	357,7	357,6	356,9	356,6
	2021		356,4	356,6	357,8	358,6	359,3	359,2	358,7	360,1				

**SUISSE****Indice général**

Indice (déc. 2020 = 100)	2019	101,2	100,4	100,8	101,3	101,5	101,8	101,8	101,3	101,3	101,2	100,9	100,8	100,8
	2020	100,4	100,6	100,7	100,8	100,4	100,5	100,5	100,3	100,4	100,3	100,3	100,1	100,0
	2021		100,1	100,2	100,6	100,8	101,0	101,1	101,0	101,3				
Variation annuelle (%)	2019	0,4	0,6	0,6	0,7	0,7	0,6	0,6	0,3	0,3	0,1	-0,3	-0,1	0,2
	2020	-0,7	0,2	-0,1	-0,5	-1,1	-1,3	-1,3	-0,9	-0,9	-0,8	-0,6	-0,7	-0,8
	2021		-0,5	-0,5	-0,2	0,3	0,6	0,6	0,7	0,9				
Indice (sept. 1966 = 100)	2019	336,1	333,6	334,9	336,7	337,3	338,4	338,3	336,5	336,5	336,1	335,3	334,9	335,0
	2020	333,7	334,3	334,7	334,9	333,7	333,9	333,9	333,4	333,6	333,4	333,4	332,6	332,3
	2021		332,5	333,0	334,1	334,8	335,7	336,0	335,7	336,5				

(1) Indices: moyenne des indices mensuels. Variation annuelle: variation annuelle moyenne.

(2) Indice sans prise en compte des produits alimentaires frais et de saison, de l'énergie, des carburants et des autres produits de saison. Etabli à des fins d'analyse, cet indice cherche à isoler la tendance monétaire faisant abstraction de l'influence des produits dont les prix sont volatils, car soumis à des fluctuations saisonnières ou caractérisés par des chocs externes.

Source : Office cantonal de la statistique / Office fédéral de la statistique - Indice des prix à la consommation

	Date	Année (2)	Janv.	Fév.	Mars	Avril	Mai	Juin	Juil.	Août	Sept.	Oct.	Nov.	Déc.
<b>Electricité (3)</b>														
Consommation (1 000 kWh)	2019	2 794 353	253 463	226 484	242 614	220 127	229 885	226 091	237 010	224 742	218 806	234 942	239 014	241 174
	2020	2 668 836	249 940	227 206	223 420	187 782	206 495	211 103	222 345	222 174	218 874	234 152	226 863	238 482
	2021		242 664	214 098	233 302	213 478	216 213	220 592	215 904	213 056				
<b>Gaz</b>														
Consommation (1 000 kWh)	2019	2 786 860	467 495	369 196	315 077	238 493	199 935	84 365	65 908	72 315	88 336	179 278	333 140	373 322
	2020	2 690 693	426 377	323 190	321 116	176 073	137 018	89 021	69 092	69 770	99 159	260 188	320 288	399 398
	2021		466 067	345 383	335 266	254 708	195 599	76 381	73 409	73 219				
<b>Eau (4)</b>														
Eau élevée (1 000 m³)	2019	57 375	4 214	3 899	4 551	4 522	5 007	5 504	6 315	5 270	5 078	4 621	4 292	4 101
	2020	57 896	4 180	4 004	4 420	4 926	5 114	5 111	6 318	5 607	5 158	4 573	4 291	4 195
	2021		4 216	3 920	4 639	4 747	4 947	5 347	4 845	5 086				

(1) Fournitures d'énergie par les Services industriels de Genève (SIG); la délimitation du réseau des SIG ne correspond pas exactement au territoire du canton et diffère selon qu'il s'agit de l'électricité, du gaz ou de l'eau.

(2) Pour l'électricité, le total annuel ne correspond pas à la somme des chiffres mensuels. Chiffres provisoires pour l'année en cours, définitifs ensuite.

(3) Total réseau, pertes et écarts de relevés compris. Sans le CERN, qui n'appartient pas au réseau genevois.

(4) Consommation du CERN comprise.

Source : Services industriels de Genève

## HÔTELLERIE (1)

## T 12

	Date	Année (2)	Janv.	Fév.	Mars	Avril	Mai	Juin	Juil.	Août	Sept.	Oct.	Nov.	Déc.
<b>Etablissements recensés</b>														
Total	2019	126	125	125	125	126	125	126	126	126	126	125	127	128
	2020	127	128	127	128	128	127	125	126	127	127	126	126	126
	2021		126	125	124	124	125	123	124					
<b>Lits recensés</b>														
Total	2019	16 147	16 008	16 008	16 008	16 118	16 107	16 180	16 180	16 180	16 180	16 158	16 314	16 326
	2020	16 598	16 381	16 360	16 640	16 515	16 475	16 392	16 494	16 782	16 798	16 776	16 776	16 776
	2021		16 737	16 721	16 687	16 687	16 489	16 339	16 728					
<b>Arrivées</b>														
Total	2019	1 576 237	111 455	108 129	145 154	118 022	130 152	148 508	159 420	150 436	141 760	126 917	112 599	123 685
	2020	518 533	117 947	120 047	44 969	3 953	9 121	21 375	40 873	50 559	35 709	28 779	17 986	27 215
	2021		21 861	25 082	29 373	37 135	44 174	50 534	68 309					
<b>Nuitées</b>														
Total	2019	3 202 974	218 317	206 931	282 563	236 979	287 102	310 096	314 805	316 455	294 411	262 844	235 105	237 366
	2020	1 041 888	219 047	224 536	87 453	25 603	25 927	44 197	77 685	100 236	75 902	64 634	43 519	53 149
	2021		48 638	51 353	61 206	75 415	89 243	107 127	148 331					
Hôtes de Suisse	2019	620 589	43 424	38 327	50 822	44 860	50 736	58 013	57 015	56 152	60 473	55 370	51 077	54 320
	2020	370 941	49 869	48 027	26 731	18 375	17 318	23 845	35 279	36 060	34 027	33 306	22 655	25 449
	2021		25 069	27 940	32 666	43 629	46 338	46 861	54 203					
Hôtes de l'étranger	2019	2 582 385	174 893	168 604	231 741	192 119	236 366	252 083	257 790	260 303	233 938	207 474	184 028	183 046
	2020	670 947	169 178	176 509	60 722	7 228	8 609	20 352	42 406	64 176	41 875	31 328	20 864	27 700
	2021		23 569	23 413	28 540	31 786	42 905	60 266	94 128					
dont Union européenne (3)	2019	1 131 576	80 331	85 128	127 650	90 799	102 771	92 290	91 763	92 260	98 621	93 503	87 959	88 501
	2020	330 175	58 589	67 166	23 274	3 202	5 191	14 339	31 171	47 323	27 834	20 381	12 859	18 846
	2021		14 960	15 227	17 731	21 781	29 405	35 893	47 241					
<b>Taux d'occupation net des chambres (%)</b>														
Genève	2019	66,5	55,5	57,9	71,2	61,0	71,4	76,9	72,2	70,1	75,5	66,3	61,8	57,4
	2020	26,6	53,2	59,6	23,2	14,5	13,4	16,8	23,3	26,4	20,9	17,5	13,5	16,1
	2021		14,3	17,2	18,7	22,1	24,8	30,9	38,4					
Suisse	2019	55,2	46,2	53,1	53,0	48,7	56,7	62,9	65,9	64,8	60,4	53,3	45,4	47,7
	2020	36,1	48,7	53,3	24,8	9,5	17,9	28,1	49,3	47,2	43,0	33,8	20,8	25,3
	2021		22,5	35,9	32,0	35,1	36,0	38,4	50,9					

(1) Chiffres provisoires pour l'année en cours, définitifs ensuite.

(2) Moyenne annuelle (établissements, lits, taux d'occupation) ou total annuel (arrivées, nuitées).

(3) Pays de l'UE 28 en 2019. Pays de l'UE 27 à partir de 2020 (sans le Royaume-Uni).

Source : Office fédéral de la statistique - Statistique de l'hôtellerie



	Date	Année	Janv.	Fév.	Mars	Avril	Mai	Juin	Juil.	Août	Sept.	Oct.	Nov.	Déc.
<b>Nombre de titres de transport vendus (1)</b>														
Abonnement annuel	2019	128 416	14 853	12 007	17 664	6 877	6 007	5 753	7 364	20 400	12 782	8 039	6 860	9 810
«Tout Genève»	2020	113 688	15 444	13 441	12 220	2 424	5 272	6 004	6 245	15 377	15 473	8 863	5 264	7 661
	2021		11 314	12 543	15 195									
Abonnement mensuel	2019	504 997	48 266	42 438	47 800	42 861	44 565	38 539	36 477	38 997	43 042	44 027	44 104	33 881
«Tout Genève»	2020	356 040	46 401	42 464	27 292	8 147	22 403	26 854	27 667	30 772	34 810	34 922	29 746	24 562
	2021		31 045	30 697	35 958									
<b>Chiffre d'affaires global des ventes</b>														
En millier de francs	2019	156 656	15 518	12 763	16 176	11 082	11 396	10 986	10 989	16 708	14 773	12 205	11 846	12 213
	2020	117 722	15 659	12 991	9 034	2 692	5 574	7 702	8 112	11 834	12 517	9 594	7 327	14 684
	2021		10 089	9 781	11 688									

(1) Abonnements tarif plein, tarif plein 1<sup>re</sup> classe, tarif junior, tarif senior, tarif senior 1<sup>re</sup> classe, transmissibles ou non transmissibles.

Source : Office cantonal des transports / TPG

## TRANSPORTS AÉRIENS (1)

T 14

	Date	Année	Janv.	Fév.	Mars	Avril	Mai	Juin	Juil.	Août	Sept.	Oct.	Nov.	Déc.
<b>Mouvements d'avions</b>														
Total (2)	2019	170 412	14 526	13 829	15 965	14 251	14 252	14 460	14 951	14 277	14 382	13 980	11 665	13 818
	2020	73 064	14 555	14 283	9 405	728	1 163	2 388	5 982	7 471	5 691	4 564	2 766	4 064
	2021		3 718	2 940	3 353	4 280	4 513	5 810	9 652	10 375				
Trafic régulier	2019	144 695	12 438	11 835	13 540	12 425	12 036	12 042	12 561	12 200	11 918	11 975	9 864	11 794
	2020	53 519	12 503	12 131	7 750	356	382	820	3 629	5 221	3 698	3 062	1 529	1 438
	2021		2 443	1 793	1 916	2 730	2 625	3 589	6 936	7 722				
Trafic non régulier (3)	2019	25 717	2 088	1 994	2 415	1 826	2 216	2 418	2 390	2 077	2 464	2 005	1 801	2 024
	2020	19 545	2 052	2 152	1 655	372	781	1 568	2 353	2 250	1 993	1 502	1 237	1 626
	2021		1 275	1 147	1 437	1 550	1 888	2 221	2 716	2 653				
<b>Passagers (4)</b>														
Total	2019	17 896 710	1 457 267	1 460 486	1 720 764	1 525 132	1 396 423	1 503 921	1 680 342	1 654 913	1 450 644	1 471 052	1 109 022	1 466 875
	2020	5 585 293	1 538 247	1 517 393	696 013	6 197	12 911	64 191	377 931	542 332	298 369	213 502	101 548	216 531
	2021		186 093	108 591	125 787	189 812	228 759	332 849	791 378	946 002				
Trafic régulier	2019	17 755 769	1 437 084	1 440 073	1 695 589	1 514 073	1 390 404	1 495 459	1 670 829	1 645 584	1 443 667	1 462 841	1 103 429	1 457 120
	2020	5 513 865	1 522 496	1 496 160	686 684	5 684	11 827	61 580	372 784	537 321	294 803	210 717	99 954	213 868
	2021		183 948	106 685	123 713	187 522	225 745	328 741	784 407	939 930				
Trafic non régulier (3)	2019	140 941	20 183	20 413	25 175	11 059	6 019	8 462	9 513	9 329	6 977	8 211	5 593	9 755
	2020	71 428	15 751	21 233	9 329	513	1 084	2 611	5 147	5 011	3 566	2 785	1 594	2 663
	2021		2 145	1 906	2 074	2 290	3 014	4 108	6 971	6 072				
Variation annuelle (%)	2019	1,4	-0,2	-0,1	3,1	-0,5	-0,7	5,8	2,6	2,6	0,0	0,1	-0,6	4,2
	2020	-68,8	5,6	3,9	-59,6	-99,6	-99,1	-95,7	-77,5	-67,2	-79,4	-85,5	-90,8	-85,2
	2021		-87,9	-92,8	-81,9	2 963,0	1 671,8	418,5	109,4	74,4				
<b>Marchandises en tonne (5)</b>														
Fret	2019	58 072	4 778	4 724	5 646	4 577	4 562	4 704	4 707	4 426	4 449	4 988	5 115	5 116
	2020	32 728	4 068	4 788	3 642	1 748	1 851	1 731	2 309	2 297	2 557	2 755	2 513	2 645
	2021		2 594	2 227	3 039	3 063	2 800	2 990	3 134	3 162				
Poste	2019	4 326	370	344	430	374	354	327	320	297	329	372	388	487
	2020	1 990	397	354	240	90	50	65	68	119	122	149	138	197
	2021		132	108	114	121	100	91	102	101				

(1) Les totaux annuels sont consolidés, ce qui provoque de légères différences avec les totaux calculés à partir des valeurs mensuelles.

(2) Total des arrivées et des départs; non compris le trafic non commercial (vols privés, vols d'entraînement, vols militaires ou autres vols particuliers).

(3) Charters, taxis et autre trafic commercial (vols à vide, atterrissages techniques, fuel stop, etc.).

(4) Trafic commercial uniquement; passagers en transit comptés une fois.

(5) Marchandises chargées ou déchargées à l'aéroport, transportées par avion.

Source : Genève Aéroport

	2019				2020				2021 p			
	I	II	III	IV	I	II	III	IV	I	II	III	IV
Procédures de poursuites	124 309	125 542	112 856	120 239	121 568	93 184	112 221	105 894	107 990	115 083		
Réquisitions de poursuite	75 643	73 893	66 321	71 958	72 230	51 167	61 353	59 229	63 709	68 479		
Réquisitions de continuer la poursuite	47 092	49 803	44 865	46 242	47 670	40 829	49 320	44 864	42 597	44 871		
Réquisitions de prise d'inventaire	14	19	12	16	17	18	22	19	14	27		
Réquisitions de vente	1 285	1 437	1 383	1 678	1 348	830	1 062	1 352	1 435	1 427		
Séquestres	275	390	275	345	303	340	464	430	235	279		
Faillites prononcées (1)	558	430	450	378	448	438	423	406	551	378		
Faillites définitives (2) (3)	415	335	346	289	353	345	341	316	440	312		
Personnes morales et entreprises individ.	241	167	184	135	173	164	150	159	202	142		
Agriculture et industrie	13	7	9	6	11	9	3	8	8	11		
Construction	40	39	27	21	33	24	21	31	26	23		
Commerce	41	27	33	26	32	36	31	37	33	22		
Hébergement et restauration	23	22	22	16	19	18	14	14	13	15		
Services financiers et administratifs (4)	58	32	37	29	30	32	37	25	60	17		
Autres	66	40	56	37	48	45	44	44	62	54		
Successions répudiées (art. 193 LP)	173	166	162	151	180	181	191	157	236	168		
Faillites personnelles (art. 191 LP)	1	2	-	3	-	-	-	-	2	2		

(1) Une faillite prononcée est la décision par laquelle le juge déclare que le débiteur se trouve en faillite.

(2) Parmi les faillites prononcées, certaines sont annulées suite à un recours ou suite à un refus d'exécuter. Il reste les faillites définitives.

(3) Dès 2019, nouvelle catégorisation des dossiers de faillites, en fonction de leur base légale et leur secteur d'activité. Seuls les résultats du total général et des successions répudiées sont comparables avec ceux des années précédentes.

(4) Banques, assurances, immobilier, juridique, comptabilité, conseil de gestion.

Source : Office cantonal des poursuites / Office cantonal des faillites

## TAUX D'INTÉRÊT ET RENDEMENTS

## T 16

	Date	Année	Janv.	Fév.	Mars	Avril	Mai	Juin	Juil.	Août	Sept.	Oct.	Nov.	Déc.
<b>Taux d'intérêt à court terme (%)</b>														
Taux interbancaire à Londres	2019	- 0,688	- 0,713	- 0,716	- 0,712	- 0,714	- 0,713	- 0,726	- 0,768	- 0,855	- 0,763	- 0,759	- 0,723	- 0,688
(Libor), en franc suisse,	2020	- 0,764	- 0,690	- 0,735	- 0,655	- 0,583	- 0,651	- 0,676	- 0,705	- 0,720	- 0,781	- 0,767	- 0,784	- 0,764
à 3 mois (1)	2021		- 0,761	- 0,746	- 0,754	- 0,746	- 0,744	- 0,754	- 0,759	- 0,770				
Créances comptables	2019	- 0,751	- 0,766	- 0,781	- 0,778	- 0,801	- 0,806	- 0,801	- 0,918	- 0,951	- 0,801	- 0,924	- 0,829	- 0,751
sur la Confédération	2020	- 0,782	- 0,762	- 0,762	- 0,750	- 0,719	- 0,734	- 0,734	- 0,738	- 0,746	- 0,746	- 0,790	- 0,805	- 0,782
à 3 mois (1)	2021		- 0,774	- 0,758	- 0,766	- 0,778	- 0,774	- 0,770	- 0,782	- 0,750				
<b>Taux d'intérêt publiés pour nouvelles opérations (%)</b>														
Placements à terme fixe	2019	- 0,35	- 0,31	- 0,31	- 0,31	- 0,31	- 0,31	- 0,33	- 0,36	- 0,41	- 0,40	- 0,38	- 0,38	- 0,39
(minimum : 100 000 francs)	2020	- 0,38	- 0,39	- 0,40	- 0,38	- 0,33	- 0,36	- 0,37	- 0,37	- 0,38	- 0,39	- 0,40	- 0,40	- 0,43
d'une durée de 3 mois (2)	2021		- 0,40	- 0,40	- 0,40	- 0,40	- 0,40	- 0,43	- 0,43					
Dépôts	2019	0,04	0,04	0,04	0,04	0,04	0,04	0,04	0,04	0,04	0,04	0,04	0,04	0,03
d'épargne (2)	2020	0,03	0,03	0,03	0,03	0,03	0,03	0,03	0,03	0,03	0,03	0,03	0,03	0,03
	2021		0,03	0,03	0,03	0,03	0,03	0,02	0,02					
Hypothèques	2019	2,63	2,63	2,63	2,63	2,63	2,63	2,63	2,63	2,63	2,63	2,63	2,63	2,63
à taux variable (2)	2020	2,63	2,63	2,63	2,63	2,63	2,63	2,63	2,63	2,63	2,64	2,64	2,64	2,65
	2021		2,65	2,65	2,64	2,64	2,64	2,64	2,64					
<b>Rendements d'obligations (%)</b>														
Obligations de la	2019	- 0,47	- 0,21	- 0,24	- 0,35	- 0,27	- 0,45	- 0,48	- 0,65	- 0,98	- 0,70	- 0,51	- 0,58	- 0,46
Confédération à 10 ans (3)	2020	- 0,50	- 0,70	- 0,83	- 0,37	- 0,49	- 0,47	- 0,44	- 0,53	- 0,41	- 0,50	- 0,52	- 0,51	- 0,53
	2021		- 0,45	- 0,23	- 0,27	- 0,21	- 0,13	- 0,20	- 0,37	- 0,35				

(1) Taux en fin de mois; taux annuel : taux en fin d'année.

(2) Taux en fin de mois; taux annuel : moyenne des valeurs mensuelles.

(3) Taux en fin de mois; taux annuel : moyenne des valeurs journalières.

Source : Banque nationale suisse

## INDICES DU COURS DU FRANC ET COURS DES DEVICES

T 17

	Date	Année	Janv.	Fév.	Mars	Avril	Mai	Juin	Juil.	Août	Sept.	Oct.	Nov.	Déc.
<b>Cours nominal du franc (1)</b>														
Indices annuels : 2000=100	2019	159,6	155,0	153,3	153,6	153,2	153,7	156,3	156,9	160,2	159,3	158,1	157,8	158,7
Indices mensuels :	2020	169,3	160,4	161,6	166,0	166,0	165,7	165,3	166,7	167,7	167,2	167,7	166,7	167,6
décembre 2000 = 100	2021		167,5	165,8	162,0	162,9	164,6	164,4	164,9	166,1				
<b>Cours réel du franc (2)</b>														
Indices annuels : 2000=100	2019	112,0	110,8	109,4	109,5	109,0	109,3	111,0	111,0	113,2	112,2	110,9	110,5	111,0
Indices mensuels :	2020	116,3	112,2	112,9	115,9	115,7	115,4	114,7	115,7	116,4	115,9	116,0	115,2	115,5
décembre 2000 = 100	2021		115,0	113,6	110,7	111,1	111,9	111,5	111,8	112,6				
<b>Cours des devises en franc suisse (3)</b>														
Dollar US en franc	2019	0,994	0,989	1,002	1,001	1,007	1,011	0,989	0,987	0,979	0,991	0,994	0,993	0,984
	2020	0,939	0,970	0,976	0,957	0,971	0,971	0,951	0,935	0,910	0,914	0,913	0,911	0,889
	2021		0,887	0,897	0,929	0,921	0,903	0,908	0,918	0,914				
Euro en franc	2019	1,113	1,130	1,137	1,131	1,132	1,131	1,117	1,108	1,089	1,091	1,098	1,098	1,093
	2020	1,070	1,076	1,065	1,059	1,054	1,057	1,072	1,071	1,077	1,078	1,074	1,078	1,082
	2021		1,079	1,086	1,106	1,103	1,097	1,094	1,085	1,076				

(1) Cours du franc pondéré par le flux des exportations et des importations ainsi que les effets de marchés des principaux partenaires commerciaux de la Suisse, ces derniers étant mis à jour chaque année. Les chiffres sont révisés régulièrement.

(2) Cours corrigé au moyen de l'indice des prix à la consommation. Les chiffres sont révisés régulièrement.

(3) Valeurs mensuelles : moyennes des cours journaliers; valeurs annuelles : moyennes des valeurs mensuelles.

Source : Banque nationale suisse

## INDICES SUISSES DES ACTIONS (1)

T 18

	Date	Année	Janv.	Fév.	Mars	Avril	Mai	Juin	Juil.	Août	Sept.	Oct.	Nov.	Déc.
<b>SPI Swiss Performance Index (2)</b>														
Indice	2019	12 838	10 514	10 964	11 241	11 735	11 545	11 977	12 064	12 061	12 233	12 337	12 676	12 838
(1 <sup>er</sup> juin 1987 = 1000)	2020	13 328	12 871	11 898	11 320	11 906	12 246	12 436	12 407	12 659	12 725	11 994	13 003	13 328
	2021		13 193	13 134	14 015	14 179	14 669	15 347	15 578	15 948				
Variation mensuelle (%)	2019	///	7,0	4,3	2,5	4,4	- 1,6	3,7	0,7	0,0	1,4	0,9	2,7	1,3
	2020	///	0,3	- 7,6	- 4,9	5,2	2,9	1,6	- 0,2	2,0	0,5	- 5,7	8,4	2,5
	2021		- 1,0	- 0,4	6,7	1,2	3,5	4,6	1,5	2,4				
<b>SMI Swiss Market Index (2)</b>														
Indice	2019	10 617	8 969	9 389	9 478	9 770	9 524	9 898	9 919	9 896	10 078	10 220	10 493	10 617
(1 <sup>er</sup> juin 1987 = 1000)	2020	10 704	10 628	9 831	9 312	9 629	9 831	10 045	10 006	10 136	10 187	9 587	10 476	10 704
	2021		10 591	10 522	11 047	11 022	11 363	11 943	12 117	12 411				
Variation mensuelle (%)	2019	///	6,4	4,7	0,9	3,1	- 2,5	3,9	0,2	- 0,2	1,8	1,4	2,7	1,2
	2020	///	0,1	- 7,5	- 5,3	3,4	2,1	2,2	- 0,4	1,3	0,5	- 5,9	9,3	2,2
	2021		- 1,1	- 0,6	5,0	- 0,2	3,1	5,1	1,5	2,4				

(1) Situation en fin de mois ou fin d'année.

(2) Indice global, avec réinvestissement des dividendes (SPI), sans réinvestissement (SMI).

Source : Banque nationale suisse

## PRODUIT INTÉRIEUR BRUT

T 19

	2019 p				2020 p				2021 p			
	I	II	III	IV	I	II	III	IV	I	II	III	IV
<b>Suisse</b>												
Valeur nominale, en million de francs	177 837	181 859	181 627	185 888	176 329	168 548	178 419	182 946	175 679	184 032		
Variation trimestrielle réelle (%) (1)	0,3	0,4	0,6	0,5	- 1,6	- 6,2	6,4	- 0,1	- 0,4	1,8		
Variation annuelle réelle (%)	1,0	0,6	1,5	1,7	0,0	- 6,7	- 1,4	- 1,5	- 0,7	7,7		
<b>Canton de Genève</b>												
Valeur nominale, en million de francs	13 578	13 873	13 817	14 443	13 490	12 784	13 506	14 238	13 472	14 015		
Variation trimestrielle réelle (%) (1)	1,1	0,6	0,5	0,3	- 0,7	- 6,3	6,0	0,5	0,0	1,0		
Variation annuelle réelle (%)	1,7	1,4	2,2	2,6	1,1	- 6,3	- 1,0	- 0,8	- 0,7	7,5		

(1) Données corrigées des variations saisonnières..

Source : Secrétariat d'Etat à l'économie / Institut Créa de macroéconomie appliquée / Office cantonal de la statistique

	Date	Janv.	Fév.	Mars	Avril	Mai	Juin	Juil.	Août	Sept.	Oct.	Nov.	Déc.
<b>Dans l'économie suisse</b>													
Indicateur de la situation des affaires	2019	25	26	25	25	24	24	22	23	22	20	21	20
	2020	22	23	20	- 18	- 18	- 17	- 10	- 8	- 8	4	3	6
	2021	2	3	5	13	15	15	25	24				
<b>Dans l'économie genevoise</b>													
Indicateur de la situation des affaires	2019	2	- 0	1	4	4	5	8	8	7	5	6	5
	2020	4	3	- 2	- 44	- 44	- 42	- 30	- 26	- 24	- 20	- 22	- 21
	2021	- 23	- 23	- 22	- 13	- 14	- 12	2	2				

(1) Cet indicateur représente la moyenne des résultats concernant le jugement porté par les entreprises sur la situation actuelle de leurs affaires dans le cadre des enquêtes de conjoncture. La moyenne est pondérée par le nombre d'emplois de chaque branche. Pour les branches qui ne sont sollicitées qu'une fois par trimestre, la situation des affaires est estimée constante durant les mois intermédiaires.

(2) L'indicateur peut varier théoriquement de - 100 à + 100 et résume l'évolution de la situation des affaires dans l'économie.

Source : Centre de recherches conjoncturelles (KOF - EPFZ) / Office cantonal de la statistique

MARCHE DES AFFAIRES DANS QUELQUES BRANCHES ÉCONOMIQUES : RÉSULTATS MENSUELS (1)

	Date	Janv.	Fév.	Mars	Avril	Mai	Juin	Juil.	Août	Sept.	Oct.	Nov.	Déc.
<b>Industrie</b>													
Appréciation de la situation des affaires	2019	- 9	- 2	0	- 2	- 3	2	- 3	4	- 3	- 1	2	- 13
	2020	4	- 5	- 8	- 27	- 23	- 23	- 23	- 25	- 18	- 6	- 11	- 5
	2021	- 16	- 4	- 7	2	- 8	- 4	49	46				
<b>Commerce de détail</b>													
Appréciation de la situation des affaires	2019	- 1	1	- 12	6	3	5	7	10	1	3	3	4
	2020	12	- 4	- 15	- 20	- 39	- 24	- 5	2	11	6	6	- 3
	2021	1	- 18	- 9	- 1	15	16	28	15				
<b>Services financiers</b>													
Appréciation de la situation des affaires	2019	- 1	- 21	- 2	- 2	- 3	- 1	- 2	- 1	- 2	11	18	15
	2020	1	7	- 4	- 7	12	8	8	35	38	- 5	- 13	- 11
	2021	12	12	9	29	33	37	50	52				
<b>Construction</b>													
Appréciation de la situation des affaires	2019	0	- 13	- 12	- 1	3	1	10	1	3	- 6	- 3	1
	2020	14	13	- 14	- 40	- 51	- 35	- 17	- 10	- 13	- 17	- 24	- 10
	2021	- 2	4	13	5	- 10	- 4	7	8				

(1) Les chiffres représentent les soldes, pondérés par l'emploi, entre les pourcentages des réponses positives et négatives aux questions des enquêtes. Ils peuvent varier théoriquement de - 100 à + 100 et résument de façon satisfaisante l'évolution de chaque rubrique. L'ensemble des résultats est susceptible de subir chaque mois des modifications de faible ampleur.

Source : Centre de recherches conjoncturelles (KOF - EPFZ) / Office cantonal de la statistique

MARCHE DES AFFAIRES DANS QUELQUES BRANCHES ÉCONOMIQUES : RÉSULTATS TRIMESTRIELS (1)

	2019				2020				2021			
	Janv.	Avril	Juil.	Oct.	Janv.	Avril	Juil.	Oct.	Janv.	Avril	Juil.	Oct.
<b>Services immobiliers</b>												
Appréciation de la situation des affaires		38	19	39	31	34	5	10	12	11	12	31
<b>Hôtellerie-restauration</b>												
Appréciation de la situation des affaires		- 31	- 27	- 9	- 20	- 35	- 71	- 91	- 89	- 96	- 98	- 76
<b>Branches des services (2)</b>												
Appréciation de la situation des affaires		9	11	13	10	6	- 58	- 38	- 22	- 31	- 19	- 12

(1) Les chiffres représentent les soldes, pondérés par l'emploi, entre les pourcentages des réponses positives et négatives aux questions des enquêtes. Ils peuvent varier théoriquement de - 100 à + 100 et résument de façon satisfaisante l'évolution de chaque rubrique. L'ensemble des résultats est susceptible de subir chaque mois des modifications de faible ampleur.

(2) Concerne les activités suivantes : transports, information et communication, services aux entreprises, santé humaine et action sociale, arts, spectacles et activités récréatives.

Source : Centre de recherches conjoncturelles (KOF - EPFZ) / Office cantonal de la statistique

**INDICATEUR AVANCÉ IREG-CCIG-OCSTAT (ICO) DE L'ÉCONOMIE GENEVOISE (1)**
**T 23**

	Date	Janv.	Fév.	Mars	Avril	Mai	Juin	Juil.	Août	Sept.	Oct.	Nov.	Déc.
<b>Indicateur</b>													
(Septembre 1995 = 100)	2019	103,4	104,7	105,9	105,2	104,6	104,3	104,3	103,6	103,7	104,6	105,8	106,5
	2020	104,0	100,0	95,2	94,0	97,3	99,7	102,2	102,9	102,1	101,1	101,2	101,9
	2021	101,7	102,0	103,6	105,7	106,4	107,8	109,5					
<b>Variation mensuelle</b>													
En %	2019	1,2	1,2	1,2	- 0,7	- 0,5	- 0,3	0,0	- 0,7	0,1	0,8	1,2	0,7
	2020	- 2,4	- 3,9	- 4,8	- 1,3	3,5	2,5	2,6	0,7	- 0,9	- 0,9	0,1	0,7
	2021	- 0,2	0,3	1,6	2,1	0,7	1,2	1,6					

(1) L'indicateur avancé ICO anticipe l'évolution économique du canton de Genève de quelques mois.

Pour les mois de mars, juin, septembre et décembre, l'indicateur est calculé sur la base des dix séries statistiques mensuelles et trimestrielles qui le composent.

Pour les autres mois, seules les sept séries mensuelles sont prises en compte. L'ensemble des résultats est périodiquement sujet à des modifications.

Source : Institut de recherche appliquée en économie et gestion (IREG)

**INDICATEURS CONJONCTURELS SUISSES**
**T 24**

	Date	Janv.	Fév.	Mars	Avril	Mai	Juin	Juil.	Août	Sept.	Oct.	Nov.	Déc.
<b>Baromètre conjoncturel du KOF (1)</b>													
Moyenne 2009-2018 = 100	2019	93,6	91,6	94,1	96,0	93,2	92,0	94,3	93,2	89,2	90,9	89,7	93,9
	2020	98,6	99,0	88,3	54,5	51,3	64,4	86,5	106,9	109,9	106,4	103,9	104,3
	2021	96,6	102,5	117,7	136,2	143,7	133,5	130,9	113,5				
<b>Climat conjoncturel suisse du SECO (2)</b>													
Ecart par rapport à la moyenne	2019	- 0,1	0,0	- 0,1	- 0,1	- 0,1	- 0,2	- 0,5	- 0,4	- 0,5	- 0,5	- 0,3	- 0,3
de long terme, en %	2020	- 0,2	- 0,1	- 0,8	- 2,3	- 2,3	- 1,8	- 0,4	- 0,2	- 0,3	- 0,0	- 0,1	0,1
	2021	0,1	0,3	0,6	1,1	1,1	1,0	1,3					

(1) Le baromètre conjoncturel du KOF fournit des informations sur l'évolution prochaine de l'économie suisse en s'appuyant sur une base de données qui comprend plus de 500 indicateurs.

(2) L'indicateur composite du SECO regroupe 30 indicateurs conjoncturels suisses identifiés comme ayant une bonne valeur prédictive. Il permet d'anticiper les points de retournement du cycle économique.

Source : Secrétariat d'Etat à l'économie (SECO) et Centre de recherches conjoncturelles (KOF - EPFZ)

**INDICE DU CLIMAT DE CONSOMMATION EN SUISSE (1) (2)**
**T 25**

	2019				2020				2021			
	Janv.	Avril	Juil.	Oct.	Janv.	Avril	Juil.	Oct.	Janv.	Avril	Juil.	Oct.
Indice	- 9	- 9	- 9	- 10	- 9	- 39	- 13	- 13	- 14	- 6	8	

(1) L'enquête est menée auprès des ménages suisses afin de recueillir leur appréciation quant à la situation économique, leur situation budgétaire, l'évolution des prix, la sécurité de l'emploi, etc. L'indice du climat de consommation est calculé à partir des réponses aux quatre questions jugées les plus pertinentes.

(2) L'indice peut varier théoriquement de - 200 à + 200.

Source : Secrétariat d'Etat à l'économie

	2019				2020				2021			
	I	II	III	IV	I	II	III	IV p	I p	II p	III	IV
<b>Nombre de bâtiments</b>												
Bâtiments autorisés (total)	154	138	216	127	97	164	137	150	97	131		
Bâtiments non résidentiels	8	26	11	23	8	12	12	7	10	9		
Maisons individuelles	70	74	100	74	60	85	78	87	47	75		
Bâtiments à plusieurs logements	71	32	86	23	23	32	41	34	24	39		
Bâtiments mixtes (1)	5	6	19	7	6	35	6	22	16	8		
Bâtiments mis en chantier (total)	55	131	173	91	108	107	193	88	106	116		
Bâtiments non résidentiels	2	14	16	10	17	8	10	10	5	5		
Maisons individuelles	22	69	94	41	53	67	119	48	74	69		
Bâtiments à plusieurs logements	26	42	55	35	21	21	58	18	21	34		
Bâtiments mixtes (1)	5	6	8	5	17	11	6	12	6	8		
Bâtiments en cours de construction (total) (2)	863	885	939	933	949	976	1 087	1 062	1 064	1 118		
Bâtiments non résidentiels	82	94	100	99	110	108	113	105	102	100		
Maisons individuelles	396	377	386	375	380	421	494	482	499	544		
Bâtiments à plusieurs logements	284	302	337	350	341	330	365	352	345	350		
Bâtiments mixtes (1)	101	112	116	109	118	117	115	123	118	124		
Bâtiments construits (total)	148	124	116	105	90	89	89	116	113	64		
Bâtiments non résidentiels	15	5	8	11	4	11	5	18	8	7		
Maisons individuelles	101	89	82	48	49	42	52	63	63	25		
Bâtiments à plusieurs logements	27	30	21	29	29	24	23	31	29	29		
Bâtiments mixtes (1)	5	-	5	17	8	12	9	4	13	3		
<b>Volume des bâtiments (en millier de m³)</b>												
Bâtiments autorisés (total)	621	515	889	504	472	1 360	652	729	510	637		
Bâtiments mis en chantier (total)	292	675	544	395	1 385	507	630	475	277	427		
Bâtiments en cours de construction (total) (2)	7 175	7 644	7 846	7 624	8 394	8 473	8 665	8 662	8 306	8 381		
Bâtiments construits (total)	1 091	400	355	798	499	399	461	470	662	337		
<b>Valeur des bâtiments (en million de francs)</b>												
Bâtiments autorisés (total)	575	440	821	541	396	1 467	648	656	600	777		
Bâtiments mis en chantier (total)	249	589	546	391	1 066	628	524	438	258	421		
Bâtiments en cours de construction (total) (2)	5 431	5 808	6 145	6 145	6 728	7 015	7 249	7 263	7 097	7 279		
Bâtiments construits (total)	868	366	313	459	435	362	301	405	430	245		

(1) Bâtiments comprenant à la fois des locaux résidentiels (logements) et non résidentiels (commerciaux ou autres).

(2) Situation en fin de trimestre.

Source : Office cantonal de la statistique - Statistique du parc immobilier

## CONSTRUCTION DE LOGEMENTS NEUFS (1)

	2019				2020				2021			
	I	II	III	IV	I	II	III	IV p	I p	II p	III	IV
<b>Totaux trimestriels</b>												
Logements ...												
ayant fait l'objet d'une requête (2)	1 046	1 538	747	1 119	147	361	507	1 350	222	198		
autorisés	942	521	1 430	571	699	2 314	889	1 006	536	839		
mis en chantier	506	845	813	628	678	531	588	843	421	728		
en cours de construction (3)	7 273	7 904	8 409	8 520	8 619	8 526	8 467	8 764	8 189	8 416		
construits	431	580	314	751	465	616	650	506	1 050	503		
Gain total (4)	509	557	343	725	495	607	693	372	1 070	528		
<b>Cumul des quatre derniers trimestres (5)</b>												
Logements ...												
ayant fait l'objet d'une requête (2)	4 573	5 013	4 249	4 450	3 551	2 374	2 134	2 365	2 440	2 277		
autorisés	3 194	2 980	3 941	3 464	3 221	5 014	4 473	4 908	4 745	3 270		
mis en chantier	3 028	2 886	3 254	2 792	2 964	2 650	2 425	2 640	2 383	2 580		
en cours de construction (3)	7 273	7 904	8 409	8 520	8 619	8 526	8 467	8 764	8 189	8 416		
construits	2 470	2 477	1 769	2 076	2 110	2 146	2 482	2 237	2 822	2 709		
Gain total (4)	2 631	2 599	1 956	2 134	2 120	2 170	2 520	2 167	2 742	2 663		

(1) Construction de logements neufs, à l'exclusion des transformations.

(2) Nombre de logements prévus dans les requêtes déposées en autorisation de construire.

(3) Situation en fin de trimestre.

(4) Compte tenu des démolitions de logements, des gains de transformations, etc.

(5) Calculé en fin de chaque trimestre.

Source : Office cantonal de la statistique - Statistique du parc immobilier

	2019				2020				2021			
	I	II	III	IV	I	II	III	IV	I	II	III	IV
<b>Parc immobilier</b>												
Bâtiments à usage d'habitation	44 127	44 213	44 295	44 310	44 362	44 417	44 485	44 423	44 515	44 579		
Maisons individuelles	25 726	25 776	25 837	25 838	25 858	25 874	25 902	25 852	25 903	25 924		
Bâtiments à plusieurs logements	10 572	10 611	10 633	10 673	10 694	10 734	10 762	10 774	10 805	10 839		
Bâtiments mixtes (1)	7 829	7 826	7 825	7 799	7 810	7 809	7 821	7 797	7 807	7 816		
Logements	235 012	235 721	236 071	236 791	237 065	237 878	238 680	238 935	239 877	240 775		

(1) Bâtiments comprenant à la fois des locaux résidentiels (logements) et non résidentiels (commerciaux ou autres).

Source : Office cantonal de la statistique - Statistique du parc immobilier

## PRIX DE LA CONSTRUCTION (1)

TVA non comprise	Variation semestrielle (%) avril 2020 - octobre 2020			Variation semestrielle (%) octobre 2020 - avril 2021			Variation annuelle (%) avril 2020 - avril 2021		
	Genève	Zurich	Suisse	Genève	Zurich	Suisse	Genève	Zurich	Suisse
Indice général	0,0	-0,2	-0,2	1,2	1,2	1,4	1,2	1,0	1,2
Indice bâtiment	0,1	-0,4	-0,3	1,3	1,6	1,5	1,4	1,2	1,2
Construction de bâtiments à plusieurs logements	-0,2	-0,1	-0,2	2,0	1,3	1,4	1,8	1,3	1,2
Construction de bâtiments à plusieurs logements en bois	0,2	0,3	0,4	3,0	3,0	2,6	3,2	3,3	3,1
Construction de maisons individuelles	0,0	0,0	0,0	1,3	1,1	0,9	1,3	1,1	0,8
Construction de bâtiments administratifs	-0,3	0,0	-0,3	2,0	1,7	1,9	1,7	1,6	1,5
Construction de halles industrielles	0,2	0,0	-0,1	2,1	2,4	2,3	2,3	2,4	2,2
Rénovation de bâtiments à plusieurs logements	0,0	-0,5	-0,3	0,6	0,9	1,2	0,6	0,4	0,9
Rénovation de bâtiments administratifs	0,3	-0,5	-0,1	0,4	2,4	1,8	0,7	1,8	1,7
Génie civil	-0,3	1,1	0,1	0,8	-0,7	1,1	0,5	0,4	1,1
Construction de routes	-0,1	1,3	0,2	0,7	0,2	1,5	0,6	1,6	1,7
Construction de passages inférieurs	-1,2	-0,1	-0,7	2,1	1,3	2,4	0,9	1,2	1,7
Construction de parois antibruit	-0,3	0,6	0,2	1,9	0,9	1,2	1,7	1,4	1,4
Réfection de routes	///	///	///	0,7	-0,9	0,8	///	///	///

(1) Pour Genève et Zurich, évolution des prix établie à partir de la régionalisation de l'indice suisse des prix de la construction, calculé par l'Office fédéral de la statistique.

Source : Office cantonal de la statistique / Office fédéral de la statistique

## INDICE DES LOYERS

	2019				2020				2021			
	Fév.	Mai	Août	Nov.	Fév.	Mai	Août	Nov.	Fév.	Mai	Août	Nov.
<b>Indice des loyers (mai 1993 = 100)</b>												
Genève (1)	154	153,8	155,1	154,5	155,1	155,5	155,6	156,3	156,4	156,9	157,3	
Suisse (2)	133	133,3	133,7	134,3	134,6	134,8	134,7	134,9	135,3	136,1	136,6	
<b>Variation trimestrielle (%)</b>												
Genève	0,4	-0,2	0,8	-0,3	0,4	0,2	0,1	0,5	0,1	0,3	0,3	
Suisse	0,0	0,2	0,3	0,5	0,2	0,2	-0,1	0,2	0,3	0,6	0,4	
<b>Variation annuelle (%)</b>												
Genève	1,6	1,1	1,4	0,7	0,7	1,1	0,4	1,2	0,9	0,9	1,1	
Suisse	0,4	0,5	0,5	1,0	1,2	1,1	0,8	0,4	0,6	0,9	1,4	

(1) Indice fondé sur les logements à loyer libre uniquement (logements de 7 pièces ou plus inclus), sans prise en compte des allocations.

(2) L'indice suisse n'est pas calculé selon la même méthode que l'indice genevois.

Source : Office cantonal de la statistique / Office fédéral de la statistique