

AVRIL  
MAI  
JUIN

2

# bulletin statistique

85

## Sommaire

### Statistiques du canton de Genève

Météorologie	3
Population	4
Emploi et marché du travail	12
Energie, eau	16
Construction et logement	17
Transports et communications	30
Tourisme	34
Commerce extérieur	36
Poursuites et faillites	37
Salaires versés	37
Prix à la consommation	37

### Statistiques de la Confédération

Prix à la consommation	38
Indicateurs économiques	44
Finances	45
Prix de gros	46
Production industrielle	47
Climat de consommation	47

Sources	48
---------	----



Publications du service cantonal de statistique

### PERIODIQUES

### Prix 1985

● **Bulletin statistique**

Publication trimestrielle de tableaux statistiques présentant l'évolution démographique et économique à Genève, complétée chaque mois intermédiaire par une mise à jour succincte (2 pages).

Abonnement<sup>1)</sup>  
(12 numéros): 23 F.  
Prix du numéro:  
Bulletin trimestriel: 4 F.  
Complément mensuel: 0,50 F.

● **Indices des prix à la consommation**

Feuille mensuelle de tableaux et commentaires (2 pages).

Abonnement: 12 F.

● **Reflets conjoncturels**

Publication trimestrielle présentant les résultats du test conjoncturel et un choix de statistiques, sous forme de graphiques, ainsi qu'une appréciation de la conjoncture (8 pages).

Abonnement: 8 F.  
Prix du numéro: 2 F.

● **Annuaire statistique**

Recueil détaillé des principales statistiques annuelles, paraissant au mois d'octobre (environ 300 pages).

33 F.

● **Memento statistique genevois**

Aperçu des données annuelles de base les plus récentes, sous forme d'un dépliant paraissant au mois de mai.  
Distribué gratuitement sur demande.

### NON PERIODIQUES<sup>2)</sup>

● **Aspects statistiques**

Cahiers consacrés à la présentation commentée de statistiques spécifiques (résultats d'enquêtes, de scrutins, brèves études).

selon l'importance

● **Données statistiques**

Documents constitués de tableaux statistiques brièvement commentés et destinés en priorité aux milieux intéressés

selon l'importance

● **Etudes et documents**

Publications réservées à l'analyse détaillée d'un domaine ou d'un problème particuliers.

selon l'importance

1) y compris les "Aspects statistiques" et les "Reflets conjoncturels".

2) voir liste en troisième page de couverture.

### Rédaction, commandes et envoi:

Service cantonal de statistique, 8, rue du 31-décembre  
Case postale 36, 1211 Genève 6  
Tél.: (022) 36 14 00  
Compte de chèques: 12-6310

Reproduction autorisée avec mention de la source.



SERVICE CANTONAL DE STATISTIQUE - GENEVE  
DEPARTEMENT DE L'ECONOMIE PUBLIQUE

	Page
<b>1. Météorologie</b>	
1.1. Observations météorologiques faites à l'aéroport de Cointrin	3
1.2. Températures, précipitations et insolation mensuelles moyennes	3
1.3. Niveau du lac	3
<b>2. Population</b>	
2.1. Population résidente selon l'origine (canton et ville)	4
2.2. Population résidente, gain mensuel, gain annuel	4
2.3. Population résidente par commune	5
2.4. Mouvement démographique (canton et ville)	6
2.5. Population du canton (graphique)	7
2.6. Population de la ville (graphique)	7
2.7. Gain migratoire du canton, sans saisonniers (graphique)	7
2.8. Mouvement démographique, selon l'origine et le sexe (canton et ville)	8
2.9. Mouvement démographique par commune	9
2.10. Mouvement migratoire extérieur, selon l'origine	10
2.11. Gain migratoire selon l'activité et l'origine	10
2.12. Mouvement migratoire extérieur, selon le type de mouvement (ville)	11
2.13. Gain migratoire par quartier	11
<b>3. Emploi et marché du travail</b>	
3.1. Emploi	12
3.2. Travailleurs étrangers sous contrôle (graphique)	12
3.3. Travailleurs étrangers sous contrôle, selon le type de permis, le sexe et le groupe de professions	13
3.4. Marché du travail	14
3.5. Chômage (graphique)	14
3.6. Chômeurs complets, selon le sexe et le groupe de professions	15
3.7. Chômeurs complets, selon l'âge ou la durée de chômage	15
3.8. Réduction de l'horaire de travail, pertes de travail pour cause d'intempéries	15
<b>4. Energie, eau</b>	
4.1. Fournitures des Services Industriels de Genève et carburants d'aviation	16
4.2. Consommation d'électricité et de gaz (graphique)	16
<b>5. Construction et logement</b>	
5.1. Constructions projetées	17
5.2. Logements projetés et construits (graphique)	17
5.3. Volume et coût prévu des bâtiments autorisés et construits	18
5.4. Volume et coût prévu des bâtiments en construction	18
5.5. Coût prévu des constructions autorisées, mises en chantier et construites (graphique)	18
5.6. Logements autorisés et construits, selon le mode de financement	19
5.7. Logements en construction, selon le mode de financement	19
5.8. Bâtiments à usage d'habitation et logements construits, selon le nombre de pièces	19
5.9. Logements autorisés et construits en ville de Genève, selon le mode de financement	20
5.10. Logements en construction en ville de Genève, selon le mode de financement	20
5.11. Bâtiments à usage d'habitation et logements construits en ville de Genève, selon le nombre de pièces	20
5.12. Logements autorisés et construits, selon le nombre de pièces, par quartier et commune	21
5.13. Logements en construction et construits par commune, à vendre ou à louer selon la valeur locative à la pièce	22
5.14. Logements autorisés, en construction et construits, par commune et époque approximative d'occupation	23
5.15. Bâtiments avec logements autorisés à la transformation et transformés et gain en logements	24
5.16. Surface utile des bâtiments mixtes et sans logements autorisés, en construction et construits (canton et ville)	24
5.17. Mouvement de la construction (canton et ville)	25
5.18. Nouvelles demandes de logement, selon le revenu familial et le nombre de pièces désiré	26
5.19. Nouvelles demandes de logement émanant de personnes congédiées et/ou sans logement, selon le motif de la demande	26
5.20. Nouvelles demandes de logement émanant de personnes désirant changer de logement, selon le motif de la demande	26
5.21. Logements et taux d'occupation	27
5.22. Répartition des variations de loyers, par semestre	27
5.23. Indice des loyers par commune	27
5.24. Indice des loyers des logements occupés, selon le nombre de pièces et l'époque de construction	28
5.25. Loyers mensuels moyens des logements occupés, selon le nombre de pièces et l'époque de construction	28
5.26. Loyers mensuels moyens des logements loués à de nouveaux locataires au cours des six derniers mois, selon le nombre de pièces	29

## Liste des tableaux et graphiques (suite)

	Page
<b>6. Transports et communications</b>	
6.1. Effectif des véhicules en circulation	30
6.2. Voitures de tourisme neuves mises en circulation, selon le pays de fabrication	30
6.3. Comptages automatiques de la circulation routière, par poste de comptage	31
6.4. Mouvements d'avions, fret et poste à l'aéroport de Cointrin	32
6.5. Passagers enregistrés à l'aéroport de Cointrin	32
6.6. Trafic postal et comptes de chèques	33
6.7. Téléphone, télex, concessions radio et télévision	33
<b>7. Tourisme</b>	
7.1. Equipement et trafic hôteliers (canton et ville)	34
7.2. Arrivées et nuitées enregistrées dans les établissements hôteliers du canton, selon le pays de domicile des hôtes	35
7.3. Nuitées enregistrées dans les établissements du canton (graphique)	35
<b>8. Commerce extérieur du canton</b>	
8.1. Commerce extérieur, selon l'emploi des marchandises	36
8.2. Commerce extérieur, par zone d'origine et de destination	36
<b>9. Poursuites et faillites</b>	37
<b>10. Salaires versés dans le canton</b>	37
<b>11. Prix</b>	
11.1. Indice genevois des prix à la consommation (graphique)	37
11.2. Indices des prix à la consommation par groupe de dépenses et origine des biens (canton et Confédération)	38
11.3. Indice genevois des prix à la consommation par sous-groupe de dépenses	39
11.4. Indice genevois des prix à la consommation par genre de biens	41
11.5. Prix moyens de certaines denrées alimentaires et boissons dans le commerce de détail à Genève	42
<b>12. Statistiques de la Confédération</b>	
12.1. Principaux indicateurs économiques	44
12.2. Statistiques financières	45
12.3. Indice des prix de gros	46
12.4. Indice des prix de gros, selon la provenance et l'emploi des marchandises	46
12.5. Indice des prix de gros, selon la provenance des marchandises (graphique)	47
12.6. Indice de la production industrielle	47
12.7. Climat de consommation	47
Liste des sources	48

### Symboles et sigles utilisés

Un zéro (0) signifie que la donnée est inférieure à la moitié de la dernière position décimale retenue.

Un tiret (—) à la place d'un nombre signifie que la donnée est nulle.

Un point (.) signifie qu'aucune donnée ne peut correspondre à la définition.

Un astérisque (\*) signifie que la donnée est inconnue.

AELE désigne l'Association européenne de libre-échange.

CEE désigne la Communauté économique européenne (Marché commun).

La lettre p précise que les chiffres sont provisoires

## 1.1. Observations météorologiques faites à l'aéroport de Cointrin

Chiffres annuels ou mensuels

	Température				Précipitations			Pression atmosph. moyenne	Humidité relative	Insolation	
	Moyenne	Ecart sur normale	Minimum absolu	Maximum absolu	Jours de pluie ou de neige <sup>1)</sup>	Eau tombée <sup>2)</sup>	Ecart sur normale				
	Degrés Celsius				Nombre	mm	cm				mb
	1	2	3	4	5	6	7	8	9	10	11
1981	9,5	0,3	-10,8	32,4	142	987	57	91	968,4	74	1 413
1982	10,3	1,1	-6,6	32,5	140	901	-29	2	969,4	74	1 685
1983	10,2	1,0	-8,2	35,3	134	1 021	91	14	970,2	73	1 583
1984	9,4	0,2	-7,2	34,9	135	827	-103	92	967,7	73	1 640
1984											
Janvier	1,8	1,6	-7,0	11,1	21	130	66	52	967,9	78	58
Février	1,5	0,4	-7,2	11,4	13	103	43	19	970,2	72	53
Mars	3,5	-1,4	-6,2	13,3	8	69	—	18	965,1	71	157
Avril	8,3	-0,4	-3,1	23,3	4	26	-38	—	967,5	65	219
Mai	10,4	-2,7	-0,7	20,7	16	54	-15	—	959,8	74	90
Juin	16,1	-0,4	5,4	29,1	8	48	-34	—	968,6	67	225
Juillet	19,6	1,3	5,1	34,9	6	9	-65	—	970,7	60	293
Août	18,4	0,8	9,6	33,8	8	26	-72	—	968,9	66	202
Septembre	13,9	-0,4	5,0	30,3	16	157	61	—	965,6	74	142
Octobre	10,6	1,5	0,6	21,0	10	98	12	—	970,9	78	114
Novembre	6,4	1,9	-2,1	16,5	15	63	-26	—	963,9	86	47
Décembre	2,8	1,3	-6,0	10,3	10	44	-35	3	973,7	83	40
1985											
Janvier	-3,4	-3,6	-18,9	10,1	12	102	42	22	963,6	80	38
Février	0,1	-1,0	-17,0	14,3	11	90	30	58	970,7	80	78
Mars	3,1	-1,8	-5,1	17,8	14	79	10	2	965,6	74	100
Avril	9,4	0,7	-0,8	23,4	12	72	8	—	965,3	65	181
Mai	12,4	-0,7	1,7	26,3	16	98	34	—	963,4	72	135
Juin	15,3	-1,2	3,9	28,2	12	151	69	—	967,8	68	197
Juillet											
Août											
Septembre											
Octobre											
Novembre											
Décembre											

<sup>1)</sup> Jours où l'on a enregistré au moins 0,3 mm d'eau ou de neige fondue. <sup>2)</sup> Pluie ou neige fondue.

## 1.2. Températures, précipitations et insolation mensuelles moyennes (moyennes pluriannuelles)

Moyennes ou totaux mensuels

	Janv.	Fév.	Mars	Avril	Mai	Juin	Juil.	Août	Sept.	Oct.	Nov.	Déc.	Année
<b>Températures moyennes (°Celsius)</b>													
Normales 1901-1960	0,2	1,1	4,9	8,7	13,1	16,5	18,3	17,6	14,3	9,1	4,5	1,5	9,2
<b>Précipitations (mm)</b>													
Normales 1901-1960	64	60	69	64	69	82	74	98	96	86	89	79	930
<b>Insolation (heures)</b>													
Normales 1931-1960	54	98	167	204	236	261	287	257	189	123	61	42	1979

## 1.3. Niveau du lac<sup>1)</sup>

	Janv.	Fév.	Mars	Avril	Mai	Juin	Juil.	Août	Sept.	Oct.	Nov.	Déc.	Mètres
<b>Niveau moyen</b>													
1984	372,13	371,78	371,50	371,49	371,83	372,07	372,18	372,16	372,23	372,20	372,10	372,19	
1985	372,11	371,96	371,78	371,74	371,87	372,21							
<b>Maximum absolu</b>													
1984	372,08	371,98	371,58	371,69	372,00	372,19	372,22	372,23	372,32	372,30	372,23	372,25	
1985	372,21	372,05	372,87	371,82	372,08	372,29							
<b>Minimum absolu</b>													
1984	371,99	371,57	371,44	371,42	371,67	371,99	372,13	372,11	372,13	372,09	372,05	372,15	
1985	372,03	371,86	371,72	371,67	371,67	372,08							

<sup>1)</sup> Niveau du lac: altitude mesurée à Sécheron.

## 2.1. Population résidente selon l'origine<sup>1)</sup>

Situation en fin de période

	Canton / Ville							
	Canton de Genève				Ville de Genève			
	Genevois	Confédérés	Etrangers	Total	Genevois	Confédérés	Etrangers	Total
	1	2	3	4	5	6	7	8
1981	103 549	133 908	108 520	345 977	41 865	57 800	52 316	151 981
1982	105 031	133 778	112 094	350 903	42 287	57 663	54 494	154 444
1983	106 133	133 706	113 701	353 540	42 308	57 238	55 766	155 312
1984	107 283	133 701	116 095	357 079	42 373	57 102	57 102	156 577
1984								
Janvier	106 196	133 759	114 037	353 992	42 330	57 296	55 911	155 537
Février	106 190	133 906	114 994	355 090	42 276	57 363	56 409	156 048
Mars	106 324	133 861	118 606	358 791	42 333	57 313	58 831	158 477
Avril	106 498	133 401	120 489	360 388	42 355	57 104	60 066	159 525
Mai	106 519	133 626	121 519	361 664	42 313	57 176	60 705	160 194
Juin	106 715	133 661	121 951	362 327	42 361	57 186	60 949	160 496
Juillet	106 842	133 435	121 823	362 100	42 349	57 038	60 862	160 249
Août	106 830	133 628	121 964	362 422	42 295	57 115	60 892	160 302
Septembre	106 845	133 780	122 220	362 845	42 276	57 123	61 116	160 515
Octobre	107 068	133 903	122 158	363 129	42 355	57 190	61 051	160 596
Novembre	107 129	133 733	122 479	363 341	42 334	57 104	61 103	160 541
Décembre	107 283	133 701	116 095	357 079	42 373	57 102	57 102	156 577
1985								
Janvier	107 362	133 622	115 730	356 714	42 403	57 032	56 879	156 314
Février	107 172	133 535	116 435	357 142	42 322	56 996	57 294	156 612
Mars	107 396	133 297	118 241	358 934	42 361	56 878	58 457	157 696
Avril	107 456	132 981	122 435	362 872	42 371	56 681	61 110	160 162
Mai	107 545	132 986	123 371	363 902	42 413	56 597	61 658	160 668
Juin	107 951	133 144	123 723	364 818	42 510	56 671	61 791	160 972
Juillet								
Août								
Septembre								
Octobre								
Novembre								
Décembre								

<sup>1)</sup> Saisonniers compris.

## 2.2. Population résidente, gain mensuel, gain annuel

Chiffres annuels ou mensuels

	Canton							
	Population résidente <sup>1)</sup>				Gain mensuel		Gain annuel <sup>2)</sup>	
	Suisses	Etrangers	Total	Total sans saisonniers	Total	Total sans saisonniers	Total	Total sans saisonniers
	1	2	3	4	5	6	7	8
1981	237 457	108 520	345 977	345 977	—	—	3 538	3 538
1982	238 809	112 094	350 903	350 903	—	—	4 926	4 926
1983	239 839	113 701	353 540	353 540	—	—	2 637	2 637
1984	240 984	116 095	357 079	357 079	—	—	3 539	3 539
1984								
Janvier	239 935	114 037	353 992	353 992	452	.	3 188	.
Février	240 096	114 994	355 090	354 996	1 098	876	3 525	3 582
Mars	240 185	118 606	358 791	355 254	3 701	258	6 318	3 505
Avril	239 899	120 489	360 388	354 858	1 597	-396	7 926	3 373
Mai	240 145	121 519	361 664	355 394	1 276	536	7 661	3 556
Juin	240 376	121 951	362 327	355 731	663	337	7 704	3 745
Juillet	240 277	121 823	362 100	355 399	-227	-332	6 734	3 716
Août	240 458	121 964	362 422	355 586	322	187	6 109	4 056
Septembre	240 625	122 220	362 845	355 848	423	262	4 865	4 462
Octobre	240 971	122 158	363 129	356 212	284	364	4 271	4 047
Novembre	240 862	122 479	363 341	356 881	212	669	3 817	3 982
Décembre	240 984	116 095	357 079	357 079	-6262	198	3 539	3 539
1985								
Janvier	240 984	115 730	356 714	356 714	-365	.	2 722	.
Février	240 707	116 435	357 142	356 737	428	21	2 052	1 741
Mars	240 693	118 241	358 934	356 816	1 792	79	143	1 562
Avril	240 437	122 435	362 872	357 268	3 938	452	2 484	2 410
Mai	240 531	123 371	363 902	357 104	1 030	-164	2 238	1 710
Juin	240 095	123 723	364 818	357 688	916	584	2 491	1 957
Juillet								
Août								
Septembre								
Octobre								
Novembre								
Décembre								

<sup>1)</sup> Situation en fin de période. <sup>2)</sup> Somme de 12 mois.

### 2.3. Population résidente par commune<sup>1)</sup>

	Situation en fin de mois									Canton
	1982	1983	1984							1985
	Déc.	Déc.	Déc.	Jan.	Fev.	Mars	Avril	Mai	Juin	
Genève	154444	155312	156577	156314	156612	157696	160162	160668	160972	
Aire-la-Ville	459	456	479	479	478	479	487	487	489	
Anières	1306	1313	1366	1369	1382	1389	1388	1401	1434	
Avully	1808	1831	1786	1787	1784	1794	1788	1799	1804	
Avusy	553	622	726	724	740	746	768	772	783	
Bardonnex	1350	1556	1583	1582	1585	1590	1616	1620	1616	
Bellevue	1087	1073	1093	1110	1103	1124	1132	1135	1148	
Bernex	8405	8490	8607	8650	8648	8662	8733	8763	8764	
Carouge	12759	12793	12930	12900	12932	13028	13278	13425	13582	
Cartigny	520	535	564	563	560	568	569	567	566	
Céigny	576	605	632	633	629	646	647	656	658	
Chancy	556	548	588	590	589	593	587	591	587	
Chêne-Bougeries	8934	8924	8844	8822	8816	8807	8844	8847	8863	
Chêne-Bourg	5506	5519	5897	5905	5914	5923	6016	6045	6074	
Choulex	721	732	731	736	735	730	752	761	759	
Collex-Bossy	594	683	721	715	715	728	733	748	745	
Collonge-Bellerive	4529	4527	4624	4611	4604	4647	4677	4700	4732	
Cologny	3424	3736	3766	3767	3772	3774	3775	3755	3737	
Confignon	2211	2382	2437	2428	2424	2430	2464	2471	2475	
Corsier	1497	1542	1596	1601	1591	1604	1624	1630	1643	
Dardagny	726	741	831	829	832	843	855	858	860	
Genthod	1236	1221	1235	1228	1239	1265	1304	1299	1310	
Grand-Saconnex	6613	6627	6712	6716	6733	6750	6753	6719	6738	
Gy	209	226	231	230	231	231	234	234	235	
Hermance	562	579	588	587	587	594	595	600	606	
Jussy	845	850	844	838	833	836	842	837	843	
Laconnex	422	438	443	443	440	438	433	433	439	
Lancy	23059	22970	23110	23138	23187	23281	23507	23519	23544	
Meinier	1423	1405	1526	1533	1535	1546	1561	1575	1580	
Meyrin	19443	19615	19782	19711	19722	19775	19954	20006	20052	
Onex	17031	17067	16919	16905	16861	16859	16872	16877	16866	
Perly-Certoux	2333	2385	2394	2407	2430	2440	2461	2478	2484	
Plan-les-Quates	3706	3768	3878	3878	3899	3926	4003	4042	4039	
Pregny-Chambésy	2154	2233	2311	2322	2300	2313	2329	2309	2320	
Presinge	434	416	430	432	431	434	439	440	447	
Pulinge	1821	1865	1854	1852	1842	1854	1848	1867	1862	
Russin	329	330	332	329	330	343	350	348	351	
Satigny	1906	2075	2120	2110	2118	2145	2157	2177	2194	
Soral	466	464	474	479	479	478	482	479	477	
Thônex	9305	9396	9471	9485	9460	9483	9514	9530	9536	
Troinex	1176	1174	1174	1168	1171	1184	1199	1218	1243	
Vandœuvres	1682	1752	1764	1755	1774	1786	1780	1772	1782	
Vernier	28268	28154	28126	28082	28073	28130	28301	28367	28445	
Versoix	8196	8231	8468	8460	8502	8541	8569	8569	8608	
Veyrier	6319	6379	6515	6511	6520	6501	6490	6508	6526	
<b>Canton</b>	<b>350903</b>	<b>353540</b>	<b>357079</b>	<b>356714</b>	<b>357142</b>	<b>358934</b>	<b>362872</b>	<b>363902</b>	<b>364818</b>	

<sup>1)</sup> Saisonniers compris.

## 2.4. Mouvement démographique<sup>1)</sup>

Chiffres annuels ou mensuels

Canton / Ville

	Population résidente	Mouvement naturel			Mouvement migratoire			Gain Total	Mariages	Divorces
		Naissances	Décès	Gain	Immigrés	Emigrés	Gain			
	1	2	3	4	5	6	7	8	9	10
<b>Canton</b>										
1981	345 977	3 359	2 997	362	27 256	24 080	3 176	3 538	2 005	781
1982	350 903	3 582	3 123	459	29 027	24 560	4 467	4 926	2 114	841
1983	353 540	3 460	3 021	439	25 732	23 534	2 198	2 637	2 061	670
1984	357 079	3 479	3 129	350	28 630	25 441	3 189	3 539	2 230	747
1984										
Janvier	353 992	266	322	-56	2 502	1 994	508	452	114	22
Février	355 090	368	321	47	2 907	1 856	1 051	1 098	148	83
Mars	358 791	359	335	24	4 995	1 318	3 677	3 701	164	92
Avril	360 388	281	249	32	3 118	1 553	1 565	1 597	150	56
Mai	361 664	270	263	7	2 451	1 182	1 269	1 276	246	50
Juin	362 327	363	272	91	2 138	1 566	572	663	321	71
Juillet	362 100	269	253	16	1 152	1 395	-243	-227	219	78
Août	362 422	351	246	105	2 074	1 857	217	322	205	130
Septembre	362 845	305	216	89	2 077	1 743	334	423	255	57
Octobre	363 129	241	187	54	1 575	1 345	230	284	156	14
Novembre	363 341	204	247	-43	2 193	1 938	255	212	146	56
Décembre	357 079	202	218	-16	1 448	7 694	-6 246	-6 262	106	38
1985										
Janvier	356 714	350	291	59	1 409	1 833	-424	-365	176	31
Février	357 142	240	375	-135	1 784	1 221	563	428	116	29
Mars	358 934	99 <sup>2)</sup>	225	-126	3 135	1 217	1 918	1 792	134	63
Avril	362 872	306	348	-42	5 800	1 820	3 980	3 938	178	67
Mai	363 902	334	254	80	2 858	1 908	950	1 030	223	46
Juin	364 818	622 <sup>2)</sup>	300	322	1 849	1 255	594	916	264	155
Juillet										
Août										
Septembre										
Octobre										
Novembre										
Décembre										
<b>Ville</b>										
1981	151 981	1 347	1 540	-193	21 515	20 116	1 399	1 206	965	372
1982	154 444	1 458	1 595	-137	22 685	20 085	2 600	2 463	1 081	403
1983	155 312	1 432	1 510	-78	20 727	19 781	946	868	1 071	324
1984	156 577	1 509	1 555	-46	22 288	20 977	1 311	1 265	1 095	368
1984										
Janvier	155 537	120	165	-45	1 909	1 639	270	225	61	13
Février	156 048	168	167	1	2 290	1 780	510	511	78	38
Mars	158 477	145	164	-19	3 681	1 233	2 448	2 429	90	48
Avril	159 525	123	119	4	2 299	1 255	1 044	1 048	80	25
Mai	160 194	101	127	-26	1 807	1 112	695	669	112	32
Juin	160 496	164	137	27	1 745	1 470	275	302	147	35
Juillet	160 249	117	115	2	1 023	1 272	-249	-247	90	39
Août	160 302	142	136	6	1 743	1 696	47	53	109	55
Septembre	160 515	143	105	38	1 628	1 453	175	213	122	28
Octobre	160 596	110	95	15	1 285	1 219	66	81	74	8
Novembre	160 541	85	131	-46	1 703	1 712	-9	-55	77	28
Décembre	156 577	91	94	-3	1 175	5 136	-3 961	-3 964	55	19
1985										
Janvier	156 314	142	148	-6	1 417	1 674	-257	-263	95	10
Février	156 612	107	178	-71	1 533	1 164	369	298	57	14
Mars	157 696	47 <sup>2)</sup>	111	-64	2 363	1 215	1 148	1 084	70	23
Avril	160 162	119	179	-60	4 005	1 479	2 526	2 466	95	37
Mai	160 668	157	117	40	2 064	1 598	466	506	104	20
Juin	160 972	240 <sup>2)</sup>	153	87	1 577	1 360	217	304	116	74
Juillet										
Août										
Septembre										
Octobre										
Novembre										
Décembre										

<sup>1)</sup> Saisonniers compris; population résidente en fin de période (année ou mois). <sup>2)</sup> Déficit d'enregistrement en mars, rattrapage en juin.





## 2.8. Mouvement démographique selon l'origine et le sexe

### 2<sup>e</sup> trimestre 1985

	Canton / Ville											
	Genevois			Confédérés			Etrangers			Total		
	Hommes	Femmes	Total	Hommes	Femmes	Total	Hommes	Femmes	Total	Hommes	Femmes	Total
<b>Canton</b>												
Population en début de trimestre	43064	59332	107396	57791	75506	133297	62849	55392	118241	168704	190230	358934
Mouvement naturel												
Naissances	200	197	397	231	246	527	195	143	338	676	586	1262
Décès	156	186	342	204	225	429	75	56	131	435	467	902
Gain	44	11	55	77	21	98	120	87	207	241	119	360
Mouvement migratoire extérieur canton												
Immigrés	51	107	158	644	1224	1868	6318	2163	8481	7013	3494	10507
Emigrés	153	171	324	719	1303	2022	1410	1227	2637	2282	2701	4983
Gain	-102	-64	-166	-75	-79	-154	4908	936	5844	4731	793	5524
Changement d'origine	290	376	666	-71	-26	-97	-219	-350	-569	0	0	0
Accroissement total	232	323	555	-69	-84	-153	4809	673	5482	4972	912	5884
Population en fin de trimestre	48296	59655	107951	57722	75422	133144	67658	56065	123723	173676	191142	364818
<b>Ville</b>												
Population en début de trimestre	17776	24585	42361	23505	33373	56878	30666	27791	58457	71947	85749	157696
Mouvement naturel												
Naissances	66	72	138	108	105	213	97	68	165	271	245	516
Décès	80	94	174	107	101	208	38	29	67	225	224	449
Gain	-14	-22	-36	1	4	5	59	39	98	46	21	67
Mouvement migratoire extérieur canton												
Immigrés	23	53	76	364	628	992	3899	1330	5229	4286	2011	6297
Emigrés	60	75	135	338	630	1018	791	680	1471	1239	1385	2624
Gain	-37	-22	-59	-24	-2	-26	3108	650	3758	3047	626	3673
Mouvement migratoire intercommunal												
Immigrés	152	150	310	223	266	489	337	213	550	712	637	1349
Emigrés	137	213	350	272	376	648	496	319	815	905	908	1813
Gain	15	-55	-40	-49	-110	-159	-159	-106	-265	-193	-271	-464
Changement d'origine	115	169	284	-30	3	-27	-85	-172	-257	0	0	0
Accroissement total	79	70	149	-102	-105	-207	2923	411	3334	2900	376	3276
Population en fin de trimestre	17855	24655	42510	23403	33268	56671	33589	28202	61791	74847	86125	160972

**2.9. Mouvement démographique par commune**  
2<sup>e</sup> trimestre 1985

Canton

	Mouvement migratoire						Mouvement naturel				Pop. fin trim.
	Pop. début trim.	Extérieur		Intercommunal		Gain	Nais.	Décès	Gain	Gain total	
		Immigrés	Emigrés	Immigrés	Emigrés						
1	2	3	4	5	6	7	8	9	10	11	
Genève	157696	6297	2524	1349	1813	3209	516	449	67	3276	160972
Aire-la-Ville	479	12	7	6	2	9	1	0	1	10	489
Anières	1389	38	21	48	22	43	2	0	2	45	1434
Avully	1794	14	18	36	26	6	8	4	4	10	1804
Avusy	746	15	7	39	11	36	1	0	1	37	783
Bardonnex	1590	46	9	27	46	18	11	3	8	26	1616
Bellevue	1124	45	22	18	15	26	4	6	-2	24	1148
Bernex	8662	137	56	144	112	113	39	50	-11	102	8764
Carouge	13028	400	148	537	264	525	63	34	29	554	13582
Cartigny	568	14	12	8	10	0	1	3	-2	-2	566
Céigny	646	38	20	5	13	10	4	2	2	12	658
Chancy	593	3	7	10	19	-13	7	0	7	-6	587
Chêne-Bougeries	8807	180	153	171	126	72	25	41	-16	56	8863
Chêne-Bourg	5923	140	46	114	73	135	27	11	16	151	6074
Choulex	730	24	1	18	14	27	9	7	2	29	759
Collex-Bossy	728	27	11	9	8	17	0	0	0	17	745
Collonge-Bellerive	4647	111	57	93	67	80	11	6	5	85	4732
Cologny	3774	68	92	49	63	-38	14	13	1	-37	3737
Confignon	2430	59	23	40	40	36	13	4	9	45	2475
Corsier	1604	40	17	29	18	34	5	0	5	39	1643
Dardagny	843	33	9	2	10	16	1	0	1	17	860
Genthod	1265	69	41	25	13	40	10	5	5	45	1310
Grand-Saconnex	6750	149	143	88	118	-24	18	6	12	-12	6738
Gy	231	4	0	1	1	4	0	0	0	4	235
Hermance	594	21	10	8	8	11	3	2	1	12	606
Jussy	836	17	6	3	9	5	2	0	2	7	843
Laconnex	438	3	12	9	2	-2	4	1	3	1	439
Lancy	23281	396	204	373	341	224	77	38	39	263	23544
Meinier	1546	34	19	24	14	25	12	3	9	34	1580
Meyrin	19775	455	216	296	317	218	78	19	59	277	20052
Onex	16859	162	131	220	255	-4	49	38	11	7	16866
Perly-Certoux	2440	48	18	39	31	38	10	4	6	44	2484
Plan-les-Ouates	3926	150	44	79	69	116	7	10	-3	113	4039
Pregny-Chambésy	2313	56	52	33	28	9	8	10	-2	7	2320
Presinge	434	6	7	15	3	11	3	1	2	13	447
Puplinge	1854	28	34	25	18	1	8	1	7	8	1862
Russin	343	17	5	2	6	8	1	1	0	8	351
Satigny	2145	61	21	35	33	42	12	5	7	49	2194
Soral	478	8	5	3	6	0	0	1	-1	-1	477
Thônex	9483	149	84	148	167	46	31	24	7	53	9536
Troinex	1184	45	8	45	24	58	3	2	1	59	1243
Vandœuvres	1786	44	31	19	32	0	2	6	-4	-4	1782
Vernier	28130	569	312	427	413	271	102	58	44	315	28445
Versoix	8541	168	127	115	106	50	34	17	17	67	8608
Veyrier	6501	107	93	85	83	16	26	17	9	25	6526
<b>Canton</b>	<b>358934</b>	<b>10507</b>	<b>4983</b>	<b>4869</b>	<b>4869</b>	<b>5524</b>	<b>1262</b>	<b>902</b>	<b>360</b>	<b>5884</b>	<b>364818</b>

## 2.10. Mouvement migratoire extérieur, selon l'origine

Totaux annuels ou mensuels

	Canton											
	Immigrés				Emigrés				Gain			
	Suisse		Etrangers		Suisse		Etrangers		Suisse		Etrangers	
	1	2	dont saison- niers 3	Total 4	5	6	dont saison- niers 7	Total 8	9	10	dont saison- niers 11	Total 12
1981	8 235	19 021	7 616	27 256	7 969	16 111	7 616	24 080	266	2 910	—	3 176
1982	7 746	21 281	8 169	29 027	7 885	16 675	8 168	24 560	- 139	4 606	—	4 467
1983	7 515	18 217	7 492	25 732	7 945	15 589	7 492	23 534	- 430	2 628	—	2 198
1984	7 566	21 064	8 155	28 630	7 898	17 543	8 155	25 441	- 332	3 521	—	3 189
1984												
Janvier	600	1 902	190	2 502	484	1 510	318	1 994	116	392	- 128	508
Février	827	2 080	363	2 907	729	1 127	141	1 856	98	953	222	1 051
Mars	508	4 487	3 489	4 995	628	690	46	1 318	- 120	3 797	3 443	3 677
Avril	458	2 660	2 009	3 118	915	638	16	1 553	- 457	2 022	1 993	1 565
Mai	899	1 552	779	2 451	702	480	39	1 182	197	1 072	740	1 269
Juin	697	1 441	354	2 138	713	853	28	1 566	- 16	588	326	572
Juillet	540	612	133	1 152	808	587	28	1 395	- 268	25	105	- 243
Août	778	1 296	185	2 074	706	1 151	50	1 857	72	145	135	217
Septembre	731	1 346	272	2 077	652	1 091	111	1 743	79	255	161	334
Octobre	576	999	111	1 575	449	896	191	1 345	127	103	- 80	230
Novembre	585	1 608	53	2 193	695	1 243	510	1 938	- 110	365	- 457	255
Décembre	367	1 081	217	1 448	417	7 277	6 677	7 694	- 50	- 6 196	- 6 460	- 6 246
1985												
Janvier	639	770	—	1 409	767	1 066	2	1 833	- 128	- 296	- 2	- 424
Février	508	1 276	411	1 784	655	566	4	1 221	- 147	710	407	563
Mars	420	2 715	1 900	3 135	497	720	187	1 217	- 77	1 995	1 713	1 918
Avril	593	5 207	3 544	5 800	886	934	58	1 820	- 293	4 273	3 486	3 980
Mai	747	2 111	1 231	2 858	822	1 086	37	1 908	- 75	1 025	1 194	950
Juin	686	1 163	383	1 849	638	617	51	1 255	- 48	546	332	594
Juillet												
Août												
Septembre												
Octobre												
Novembre												
Décembre												

## 2.11. Gain migratoire selon l'activité et l'origine

Totaux annuels ou trimestriels

	Canton									
	Inactifs			Actifs						
	Suisse		Etrangers	Etrangers				Total sans saisonniers		Total
	1	2	3	4	5	6	7	8	9	10
1981	468	1 958	2 426	- 202	—	952	952	750	750	3 176
1982	310	2 770	3 080	- 449	—	1 836	1 836	1 387	1 387	4 467
1983	137	1 686	1 823	- 567	—	942	942	375	375	2 198
1984	73	2 028	2 101	- 405	—	1 493	1 493	1 088	1 088	3 189
1982										
1er trimestre	- 131	751	620	- 147	1 146	692	1 838	1 691	545	2 311
2e trimestre	13	1 021	1 034	- 50	4 646	404	5 050	5 000	354	6 034
3e trimestre	22	230	252	- 174	1 033	5	1 038	864	- 169	1 116
4e trimestre	406	768	1 174	- 78	- 6 824	734	- 6 090	- 6 168	656	- 4 994
1983										
1er trimestre	- 144	723	579	- 169	724	409	1 133	964	240	1 543
2e trimestre	205	203	408	- 24	1 913	- 189	1 724	1 700	- 213	2 108
3e trimestre	- 77	- 118	- 195	- 347	3 957	- 293	3 664	3 317	- 640	3 122
4e trimestre	153	878	1 031	- 27	- 6 594	1 015	- 5 579	- 5 606	988	- 4 575
1984										
1er trimestre	- 20	930	910	114	3 537	675	4 212	4 326	789	5 236
2e trimestre	- 72	646	574	- 204	3 059	- 23	3 036	2 832	- 227	3 406
3e trimestre	68	134	202	- 185	401	- 110	291	106	- 295	308
4e trimestre	97	318	415	- 130	- 6 997	951	- 6 046	- 6 176	821	- 5 761
1985										
1er trimestre	- 40	299	259	- 312	2 118	- 8	2 110	1 798	- 320	2 057
2e trimestre	- 109	814	705	- 211	5 012	18	5 030	4 819	- 193	5 524
3e trimestre										
4e trimestre										

## 2.12. Mouvement migratoire extérieur, selon le type de mouvement

Totaux annuels ou mensuels

	Ville								
	Immigrés			Emigrés			Gain		
	Extérieur canton	Inter-communal	Total	Extérieur canton	Inter-communal	Total	Extérieur canton	Inter-communal	Total
1	2	3	4	5	6	7	8	9	
1981	16 784	4 731	21 515	13 997	6 119	20 116	2 787	- 1 388	1 399
1982	17 709	4 976	22 685	14 056	6 029	20 085	3 653	- 1 053	2 600
1983	15 785	4 942	20 727	13 482	6 299	19 781	2 303	- 1 357	946
1984	17 305	4 983	22 288	14 827	6 150	20 977	2 478	- 1 167	1 311
1984									
Janvier	1 514	395	1 909	1 210	429	1 639	304	- 34	270
Février	1 723	567	2 290	1 094	686	1 780	629	- 119	510
Mars	3 214	467	3 681	739	494	1 233	2 475	- 27	2 448
Avril	1 918	381	2 299	798	457	1 255	1 120	- 76	1 044
Mai	1 391	416	1 807	610	502	1 112	781	- 86	695
Juin	1 310	435	1 745	905	565	1 470	405	- 130	275
Juillet	677	346	1 023	748	524	1 272	- 71	- 178	- 249
Août	1 215	528	1 743	1 068	628	1 696	147	- 100	47
Septembre	1 219	409	1 628	946	507	1 463	273	- 98	175
Octobre	958	327	1 285	793	426	1 219	165	- 99	66
Novembre	1 295	408	1 703	1 152	560	1 712	143	- 152	- 9
Décembre	871	304	1 175	4 764	372	5 136	- 3 893	- 68	- 3 961
1985									
Janvier	869	548	1 417	1 046	628	1 674	- 177	- 80	- 257
Février	1 111	422	1 533	705	459	1 164	406	- 37	369
Mars	1 954	409	2 363	695	520	1 215	1 259	- 111	1 148
Avril	3 622	383	4 005	898	581	1 479	2 724	- 198	2 526
Mai	1 610	454	2 064	1 047	551	1 598	563	- 97	466
Juin	1 065	512	1 577	679	681	1 360	386	- 169	217
Juillet									
Août									
Septembre									
Octobre									
Novembre									
Décembre									

## 2.13. Gain migratoire par quartier

Totaux annuels ou trimestriels

	Ville											
	1982			1983				1984			1985	
	1982	1983	1984	4e trim.	1er trim.	2e trim.	3e trim.	4e trim.	1er trim.	2e trim.		
1	2	3	4	5	6	7	8	9	10			
Cité-Centre	- 2	1	- 39	- 111	162	- 20	- 50	- 131	- 1	80		
St-Gervais-Chantepoulet	57	82	209	- 367	379	178	55	- 403	163	258		
Délices-Grottes-Montbrillant	134	6	46	- 574	186	330	- 8	- 462	118	454		
Pâquis	296	105	287	- 415	423	292	93	- 521	226	382		
<b>Total Cité</b>	<b>485</b>	<b>194</b>	<b>503</b>	<b>- 1 467</b>	<b>1 150</b>	<b>780</b>	<b>90</b>	<b>- 1 517</b>	<b>506</b>	<b>1 174</b>		
Champel	323	137	- 45	99	138	- 21	- 102	- 60	66	29		
La Cluse	225	236	74	- 395	370	175	- 53	- 418	72	351		
Jonction	-	123	354	- 443	378	360	41	- 425	117	409		
Bâtie-Acacias	204	- 158	47	- 96	127	146	62	- 288	50	222		
<b>Total Plainpalais</b>	<b>752</b>	<b>338</b>	<b>430</b>	<b>- 835</b>	<b>1 013</b>	<b>660</b>	<b>- 52</b>	<b>- 1 191</b>	<b>305</b>	<b>1 011</b>		
Eaux-Vives-Lac	102	39	113	- 248	285	160	- 16	- 316	15	234		
Florissant-Malagnou	893	147	19	59	23	2	- 2	- 4	21	70		
<b>Total Eaux-Vives</b>	<b>995</b>	<b>186</b>	<b>132</b>	<b>- 189</b>	<b>308</b>	<b>162</b>	<b>- 18</b>	<b>- 320</b>	<b>36</b>	<b>304</b>		
Sécheron	195	- 8	94	- 69	88	121	19	- 134	96	120		
O.N.U.	- 4	- 5	1	- 6	6	- 1	- 1	- 3	- 4	14		
Grand-Pré-Vermont	124	91	46	40	160	8	8	- 130	32	31		
Bouchet-Moillebeau	105	17	- 21	51	2	- 10	- 15	2	107	24		
Charmilles-Châtelaine	- 15	- 9	26	- 106	339	50	- 88	- 275	125	- 145		
St Jean-Aire	- 37	143	100	- 299	162	244	30	- 336	57	386		
<b>Total Petit-Saconnex</b>	<b>368</b>	<b>229</b>	<b>246</b>	<b>- 389</b>	<b>757</b>	<b>412</b>	<b>- 47</b>	<b>- 876</b>	<b>413</b>	<b>720</b>		
<b>Total Ville de Genève</b>	<b>2 600</b>	<b>947</b>	<b>1 311</b>	<b>- 2 880</b>	<b>3 228</b>	<b>2 014</b>	<b>- 27</b>	<b>- 3 904</b>	<b>1 260</b>	<b>3 209</b>		

### 3.1. Emploi

Canton

	Travailleurs étrangers <sup>1)</sup>						Estimation du nombre d'emplois <sup>2)</sup>
	Sous contrôle					Total	
	Etablis	Saisonniers	Permis annuels	Frontaliers	Total		
	1	2	3	4	5	6	7
1981	40 727	7 259	12 126	22 066	41 451	82 178	
1982	42 020	7 501	12 221	23 202	42 924	84 944	223 900 <sup>3)</sup>
1983	43 306	5 468	12 364	23 480	41 312	84 618	226 900
1984	44 292	7 308	12 684	23 664	43 656	87 948	228 200
1984							
Janvier	43 683	431	13 110	23 558	37 099	80 782	
Février	43 834	695	13 058	23 556	37 309	81 143	
Mars	43 912	4 727	12 975	23 569	41 271	85 183	225 400
Avril	44 021	6 349	12 748	23 622	42 719	86 740	
Mai	44 159	6 738	12 693	23 634	43 065	87 224	
Juin	44 217	6 992	12 712	23 723	43 427	87 644	227 500
Juillet	44 187	7 180	12 685	23 695	43 560	87 747	
Août	44 292	7 308	12 684	23 664	43 656	87 948	
Septembre	44 382	7 531	12 605	23 768	43 904	88 286	228 200
Octobre	44 456	7 092	12 865	23 760	43 717	88 173	
Novembre	44 448	6 303	13 284	23 860	43 447	87 895	
Décembre	44 476	293	13 470	23 847	37 610	82 086	224 800 <sup>4)</sup>
1985							
Janvier	44 384	282	13 414	23 903	37 599	81 983	
Février	44 392	880	13 455	23 903	38 238	82 630	
Mars	44 470	3 202	13 460	24 018	40 680	85 150	226 500
Avril	44 730	5 955	13 433	24 138	43 526	89 256	
Mai	44 745	7 125	13 468	24 116	44 709	89 454	
Juin	44 718	7 155	13 310	24 214	44 679	89 397	
Juillet							
Août							
Septembre							
Octobre							
Novembre							
Décembre							

<sup>1)</sup> Chiffres annuels = situation à fin août; chiffres mensuels = situation en fin de mois (Office fédéral des étrangers) <sup>2)</sup> L'estimation est faite en prenant comme base l'enquête sur l'emploi réalisée par le SCS en septembre 1982 et en utilisant ensuite les indices de l'emploi par branche de l'OFIAMT pour Genève. A défaut d'un indice spécifique pour le secteur primaire, on applique à l'ensemble de ce secteur l'indice de l'horticulture; l'OFIAMT ne tenant pas compte du secteur international, on recourt aux résultats de l'enquête du SCS auprès des organisations internationales gouvernementales établies à Genève. Situation en fin de trimestre; les chiffres annuels sont ceux du 3e trimestre. <sup>3)</sup> Résultat de l'enquête sur l'emploi du SCS de septembre 1982. <sup>4)</sup> Les diminutions d'emploi en décembre sont surtout dues à une baisse saisonnière de l'activité, particulièrement dans le bâtiment et dans le secteur primaire.

### 3.2. Travailleurs étrangers sous contrôle

Canton

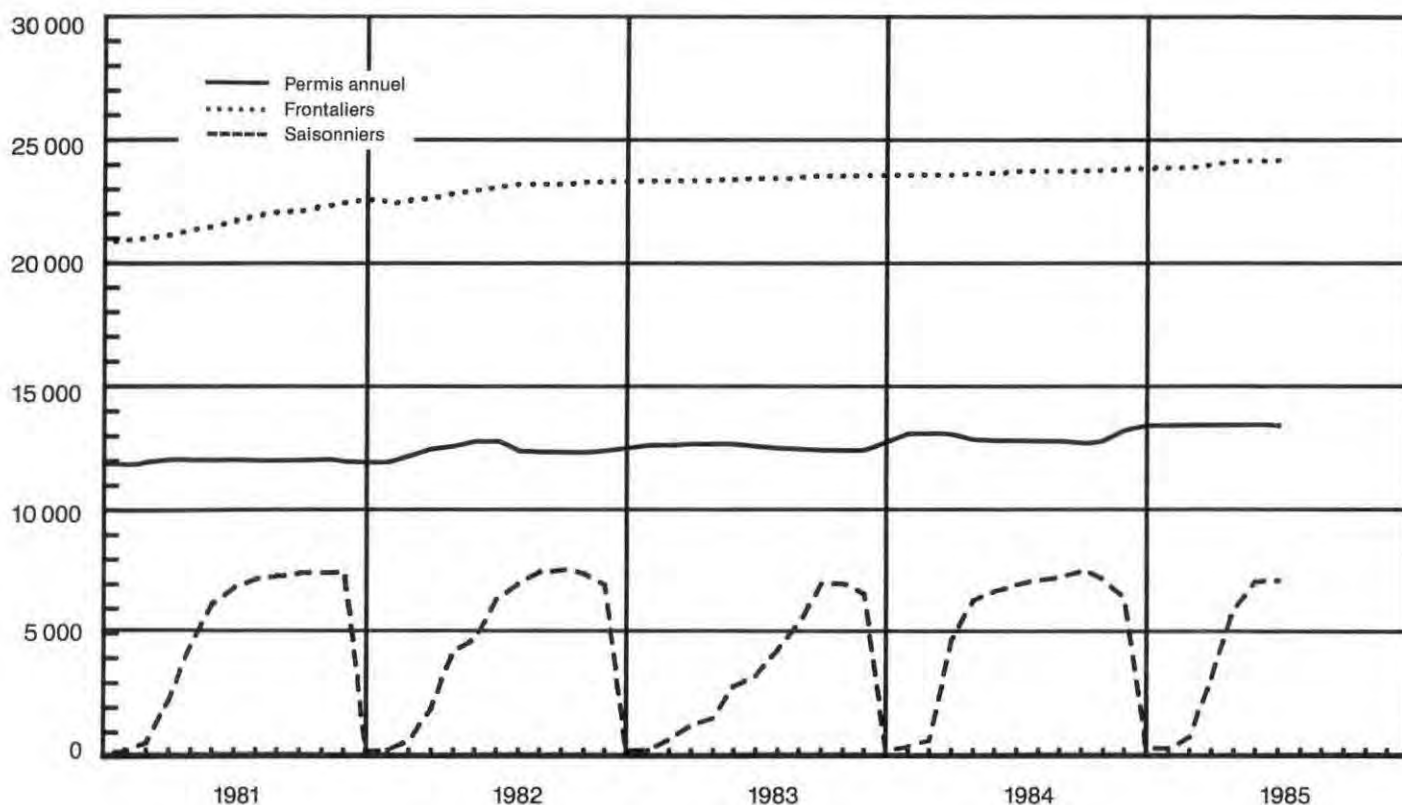

### 3.3. Travailleurs étrangers sous contrôle, selon le type de permis, le sexe et le groupe de professions 2<sup>e</sup> trimestre 1985

Situation en fin de mois

Canton

	Permis annuels			Saisonniers			Frontaliers			Total		
	Avril	Mai	Juin	Avril	Mai	Juin	Avril	Mai	Juin	Avril	Mai	Juin
	1	2	3	4	5	6	7	8	9	10	11	12
<b>Hommes</b>												
Agriculture, sylviculture	300	286	286	559	645	665	146	147	151	1 005	1 078	1 102
Alimentation, boissons, tabac	91	91	90	19	21	27	857	862	871	967	974	988
Textiles, vêtements	13	13	14	1	1	1	33	33	32	47	47	47
Bois et liège	115	106	111	76	90	92	681	684	685	872	880	888
Arts graphiques	34	36	36	—	—	—	266	263	264	300	299	300
Cuir	23	24	24	—	—	—	7	8	8	30	32	32
Chimie	28	28	26	—	—	—	108	110	111	136	138	137
Pierre, terre, verre	53	50	50	54	62	64	113	111	110	220	223	224
Métaux et machines	408	415	417	37	44	43	2 880	2 879	2 893	3 325	3 338	3 353
Horlogerie, bijouterie	65	65	67	—	—	—	220	223	224	285	288	291
Bâtiment, peinture	1 957	1 942	1 921	—	3 001	3 751	1 516	1 519	1 528	6 474	7 212	7 326
Autres ouvriers à la production	41	42	40	14	15	15	61	62	60	116	119	115
Professions techniques	501	502	499	60	65	67	1 628	1 642	1 646	2 189	2 209	2 212
Bureau, commerce, administration	2 588	2 606	2 581	23	32	30	2 867	2 876	2 881	5 478	5 514	5 492
Transports et communications	475	483	482	37	40	40	977	981	983	1 489	1 504	1 505
Hôtellerie, service de maison	1 330	1 329	1 338	1 453	1 704	1 758	1 270	1 283	1 275	4 053	4 316	4 371
Hygiène, nettoyage	293	304	305	39	40	40	187	193	190	519	537	535
Soins médicaux	158	154	152	—	—	—	139	145	147	297	299	299
Professions scientifiques et artistiques	565	555	548	—	—	—	330	331	333	895	886	881
Enseignement, œuvres sociales	214	210	210	4	5	5	139	139	138	357	354	353
Autres professions	438	443	446	53	57	55	694	697	699	1 185	1 197	1 200
<b>Total</b>	<b>9 690</b>	<b>9 684</b>	<b>9 643</b>	<b>5 430</b>	<b>6 572</b>	<b>6 779</b>	<b>15 119</b>	<b>15 188</b>	<b>15 229</b>	<b>30 239</b>	<b>31 444</b>	<b>31 651</b>
<b>Femmes</b>												
Agriculture, sylviculture	44	42	43	21	27	29	30	30	31	95	99	103
Alimentation, boissons, tabac	36	37	37	7	14	41	56	56	55	99	107	133
Textiles, vêtements	27	26	25	2	2	2	86	89	87	115	117	114
Bois et liège	—	—	—	—	—	—	3	3	3	3	3	3
Arts graphiques	6	6	5	1	1	1	41	39	39	48	46	45
Cuir	17	16	16	—	—	—	36	36	35	53	52	51
Chimie	3	2	3	—	—	—	30	30	31	33	32	34
Pierre, terre, verre	3	3	3	—	—	—	72	71	71	75	74	74
Métaux et machines	54	53	52	—	—	1	188	188	184	242	241	237
Horlogerie, bijouterie	27	27	26	—	—	—	256	256	255	283	283	281
Bâtiment, peinture	—	—	—	1	1	1	7	7	7	8	8	8
Autres ouvriers à la production	14	14	14	—	—	—	16	17	17	30	31	31
Professions techniques	66	62	63	—	—	—	170	171	173	236	233	236
Bureau, commerce, administration	887	885	887	16	18	18	5 364	5 374	5 366	6 262	6 277	6 271
Transports et communications	19	19	19	5	6	6	89	92	93	113	117	118
Hôtellerie, service de maison	1 093	1 092	1 107	499	599	625	947	944	942	2 539	2 635	2 674
Hygiène, nettoyage	523	540	540	38	42	42	563	579	583	1 134	1 161	1 165
Soins médicaux	607	606	613	—	—	—	645	645	650	1 252	1 251	1 263
Professions scientifiques et artistiques	145	144	144	—	—	—	151	151	150	296	295	294
Enseignement, œuvres sociales	189	190	189	1	1	1	207	209	208	397	400	398
Autres professions	116	120	117	6	6	6	241	238	238	363	364	361
<b>Total</b>	<b>3 881</b>	<b>3 884</b>	<b>3 903</b>	<b>597</b>	<b>717</b>	<b>773</b>	<b>9 198</b>	<b>9 225</b>	<b>9 218</b>	<b>13 676</b>	<b>13 826</b>	<b>13 894</b>
<b>Total</b>												
Agriculture, sylviculture	344	328	329	530	672	694	176	177	182	1 100	1 177	1 205
Alimentation, boissons, tabac	127	128	127	26	35	68	913	918	926	1 066	1 081	1 121
Textiles, vêtements	40	39	39	3	3	3	119	122	119	162	164	161
Bois et liège	115	106	111	76	90	92	684	687	688	875	883	891
Arts graphiques	40	42	41	1	1	1	307	302	303	348	345	345
Cuir	40	40	40	—	—	—	43	44	43	83	84	83
Chimie	31	30	29	—	—	—	138	140	142	169	170	171
Pierre, terre, verre	56	53	53	54	62	64	185	182	181	295	297	298
Métaux et machines	462	468	469	37	44	44	3 068	3 067	3 077	3 567	3 579	3 590
Horlogerie, bijouterie	92	92	93	—	—	—	476	479	479	568	571	572
Bâtiment, peinture	1 957	1 942	1 921	3 002	3 752	3 878	1 523	1 526	1 535	6 482	7 220	7 334
Autres ouvriers à la production	55	56	54	14	15	15	77	79	77	146	150	146
Professions techniques	567	564	562	60	65	67	1 798	1 813	1 819	2 425	2 442	2 448
Bureau, commerce, administration	3 470	3 491	3 468	39	50	48	8 231	8 250	8 247	11 740	11 791	11 763
Transports et communications	494	502	501	42	46	46	1 066	1 073	1 076	1 602	1 621	1 623
Hôtellerie, service de maison	2 423	2 421	2 445	1 952	2 303	2 383	2 217	2 227	2 217	6 592	6 951	7 045
Hygiène, nettoyage	826	844	845	77	82	82	750	772	773	1 653	1 698	1 700
Soins médicaux	765	760	765	—	—	—	784	790	797	1 549	1 550	1 562
Professions scientifiques et artistiques	710	699	692	—	—	—	481	482	483	1 191	1 181	1 175
Enseignement, œuvres sociales	403	400	399	5	6	6	346	348	346	754	754	751
Autres professions	554	563	563	59	63	61	935	935	937	1 548	1 561	1 561
<b>Total général</b>	<b>13 571</b>	<b>13 568</b>	<b>13 546</b>	<b>6 027</b>	<b>7 289</b>	<b>7 552</b>	<b>24 317</b>	<b>24 413</b>	<b>24 447</b>	<b>43 915</b>	<b>45 270</b>	<b>45 545</b>

### 3.4. Marché du travail

Canton

	Offres d'emploi <sup>1)</sup>			Chômeurs <sup>1)</sup>			Réduction de l'horaire de travail <sup>2)</sup>			
	A plein temps	A temps partiel	Total	Sans emploi	Partielle-ment sans emploi	Total	Taux de chô-mage%	Exploi-tations touchées	Tra-vailleurs touchés	Heures chômées
	1	2	3	4	5	6	7	8	9	10
1981	1 253	.	1 253	785	.	785	0,5	5	287	8 268
1982	1 154	.	1 154	1 051	.	1 051	0,6	28	1 576	59 757
1983	1 031	.	1 031	1 830	.	1 830	1,0	34	1 972	76 976
1984	1 298	288	1 585	2 249	102	2 351	1,3	8	663	29 876
1984										
Janvier	1 018	288	1 306	2 403	109	2 512	1,4	18	1 052	45 414
Février	1 227	332	1 559	2 527	87	2 614	1,5	14	1 013	44 594
Mars	1 399	294	1 693	2 579	95	2 674	1,5	16	1 343	67 967
Avril	1 352	272	1 624	2 575	103	2 678	1,5	9	781	32 163
Mai	1 407	329	1 736	2 133	112	2 245	1,3	11	695	33 901
Juin	1 348	299	1 647	2 044	118	2 162	1,2	8	553	28 781
Juillet	1 410	285	1 695	1 845	92	1 937	1,1	1	12	876
Août	1 265	235	1 500	1 859	99	1 958	1,1	4	115	6 139
Septembre	1 311	309	1 620	2 122	96	2 218	1,2	4	605	20 233
Octobre	1 295	279	1 574	2 191	107	2 298	1,3	4	957	39 579
Novembre	1 320	293	1 613	2 281	105	2 386	1,3	7	722	32 209
Décembre	1 220	236	1 456	2 425	101	2 526	1,4	2	102	6 652
1985										
Janvier	1 318	308	1 626	2 459	100	2 559	1,4	1	11	823
Février	1 432	366	1 798	2 397	101	2 498	1,4	2	12	1 007
Mars	1 477	343	1 820	2 262	108	2 370	1,3	2	8	691
Avril	1 378	331	1 709	2 196	102	2 298	1,3	1	3	124
Mai	1 350	294	1 644	2 060	96	2 156	1,2	—	—	—
Juin	1 350	359	1 785	1 884	87	1 971	1,1	1	16	832
Juillet										
Août										
Septembre										
Octobre										
Novembre										
Décembre										

<sup>1)</sup> Moyennes mensuelles ou situation en fin de mois. <sup>2)</sup> A partir de janvier 1984, la statistique du chômage partiel est remplacée par la statistique des réductions de l'horaire de travail pour des motifs économiques et par celle des pertes de travail pour cause d'intempéries. De 1981 à 1983, chiffres du chômage partiel. <sup>3)</sup> Moyennes ou totaux mensuels.

### 3.5. Chômage

Canton

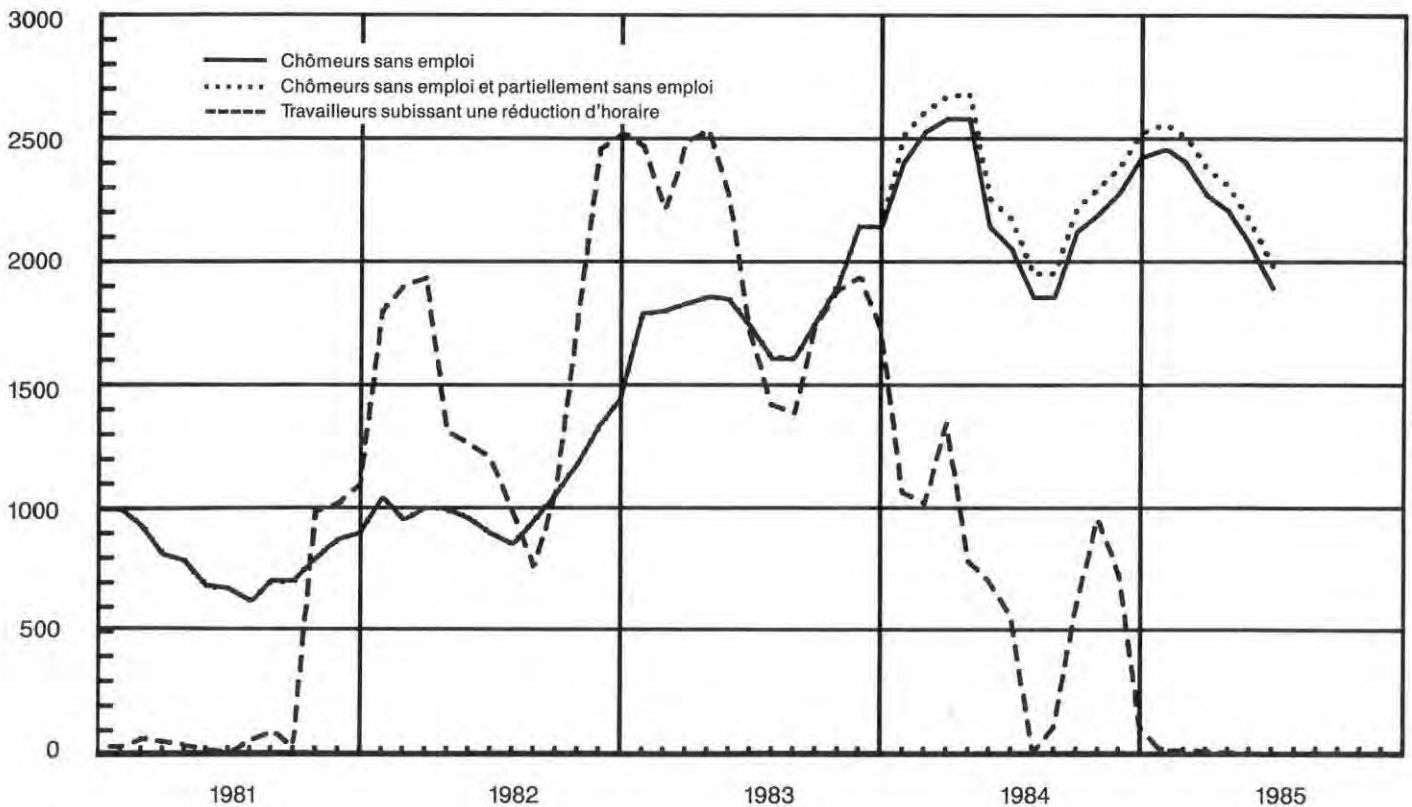



### 3.6. Chômeurs complets, selon le sexe et le groupe de professions 2<sup>e</sup> trimestre 1985

Situation en fin de mois

	Canton								
	Hommes			Femmes			Total		
	Avril	Mai	Juin	Avril	Mai	Juin	Avril	Mai	Juin
	1	2	3	4	5	6	7	8	9
Agriculture, sylviculture	10	12	8	2	1	—	12	13	8
Alimentation, boissons, tabac	16	17	14	—	—	—	16	17	14
Textiles	4	4	2	7	6	5	11	10	7
Bois et liège	23	26	19	—	—	—	23	26	19
Arts graphiques	14	14	14	5	5	4	19	19	18
Cuir	4	3	—	3	2	3	7	5	3
Chimie	4	4	5	—	—	—	4	4	5
Pierre, terre, verre	1	1	—	—	—	—	1	1	—
Métaux et machines	178	153	148	42	49	38	220	202	186
Horlogerie, bijouterie	10	13	16	9	8	8	19	21	24
Bâtiment, peinture	89	82	73	1	1	—	90	83	73
Autres ouvriers à la production	2	4	2	—	—	1	2	4	3
Professions techniques	111	113	96	14	13	12	125	126	108
Bureau, commerce, administration	318	306	259	327	292	282	645	598	541
Transports et communications	122	105	99	21	18	17	143	123	116
Hôtellerie, service de maison	156	144	136	90	94	91	246	238	227
Hygiène, nettoyage	63	56	51	26	26	31	89	82	82
Soins médicaux	13	11	8	38	37	36	51	48	44
Professions scientifiques et artistiques	106	92	98	64	59	54	170	151	152
Enseignement, œuvres sociales	26	24	31	27	35	31	53	59	62
Autres professions	211	185	156	39	45	36	250	230	192
<b>Total</b>	<b>1 481</b>	<b>1 369</b>	<b>1 235</b>	<b>715</b>	<b>691</b>	<b>649</b>	<b>2 196</b>	<b>2 060</b>	<b>1 884</b>

### 3.7. Chômeurs complets, selon l'âge ou la durée de chômage

Situation en fin de mois

	Canton										
	Total chômeurs	Age (en années)					Nombre de mois de chômage				
		15-25	26-35	36-45	46-55	56 et +	0-1	1-2	2-3	3-6	6 et +
	1	2	3	4	5	6	7	8	9	10	11
<b>1984</b>											
Janvier	2 403	435	810	529	392	237	290	327	256	382	1 148
Février	2 527	467	834	550	424	252	1 170	208	250	467	432
Mars	2 579	461	860	545	451	262	1 033	477	131	481	457
Avril	2 575	455	868	544	453	255	919	361	371	409	515
Mai	2 133	311	660	494	402	266	787	312	192	410	432
Juin	2 044	302	628	465	396	253	657	288	248	399	452
Juillet	1 845	258	551	437	343	256	628	241	206	401	369
Août	1 859	278	546	430	340	265	671	199	176	394	419
Septembre	2 122	325	615	492	395	295	844	256	153	423	446
Octobre	2 191	351	614	493	416	317	925	257	194	342	473
Novembre	2 281	401	653	511	407	309	961	289	196	349	486
Décembre	2 425	434	680	567	417	327	893	377	249	384	522
<b>1985</b>											
Janvier	2 459	337	736	581	443	362	344	350	271	433	1 061
Février	2 397	348	699	561	443	346	925	273	263	497	439
Mars	2 262	326	652	533	420	331	768	374	194	480	446
Avril	2 196	327	620	506	414	329	777	248	288	402	481
Mai	2 060	305	608	455	407	285	751	244	177	432	456
Juin	1 884	265	556	451	362	250	662	238	176	384	424
Juillet											
Août											
Septembre											
Octobre											
Novembre											
Décembre											

### 3.8. Réduction de l'horaire de travail, pertes de travail pour cause d'intempéries

Moyennes trimestrielles

	Canton									
	Réduction de l'horaire <sup>1)</sup>							Pertes de travail pour cause d'intempéries		
	Total		dont métaux et machines		dont horlogerie, bijouterie		Exploitations touchées	Travailleurs touchés	Heures chômées	
	Exploitations touchées	Travailleurs touchés	Heures chômées	Travailleurs touchés	Heures chômées	Travailleurs touchés				Heures chômées
	1	2	3	4	5	6	7	8	9	10
<b>1983</b>										
1er trimestre	42	2 384	88 819	1 617	61 250	305	10 264	*	*	*
2e trimestre	37	2 154	81 405	1 772	68 155	65	2 748	*	*	*
3e trimestre	26	1 507	56 285	1 221	44 975	46	1 593	*	*	*
4e trimestre	33	1 845	81 395	1 459	64 098	30	1 664	*	*	*
<b>1984</b>										
1er trimestre	16	1 136	52 658	1 105	51 023	10	454	*	255	3 550
2e trimestre	10	680	31 766	625	29 224	35	1 304	—	—	—
3e trimestre	3	244	9 143	230	8 356	6	281	—	—	—
4e trimestre	4	594	26 147	493	20 294	17	933	2	36	402
<b>1985</b>										
1er trimestre	2	10	840	—	—	4	329	75	1 405	92 840
2e trimestre	1	6	318	5	277	1	41	1	10	160
3e trimestre										
4e trimestre										

<sup>1)</sup> En 1983, comprend également les pertes de travail pour cause d'intempéries.

#### 4.1. Fournitures des Services Industriels de Genève<sup>1)</sup> et carburants d'aviation

Moyennes ou chiffres mensuels

	Electricité <sup>2)</sup>		Gaz <sup>3)</sup>		Eau		Carburants d'aviation délivrés à l'aéroport 1000 litres
	Compteurs <sup>4)</sup>	Consommation	Compteurs <sup>4)</sup>	Consommation	Compteurs <sup>4)</sup>	Eau élevée	
	Nombre	1000 kWh	Nombre	1000 kWh	Nombre	1000 m <sup>3</sup>	
	1	2	3	4	5	6	
1981	*	136 798	*	51 757	*	4 927	22 743
1982	*	143 818	*	53 687	*	4 971	22 392
1983	*	148 939	*	60 624	*	5 165	24 434
1984	204 144	155 442	65 356	65 387	28 601	5 252	
1984							
Janvier	202 793	167 871	65 451	105 666	28 228	4 489	25 716
Février	202 975	162 244	65 481	102 566	28 285	4 418	25 200
Mars	203 020	166 329	65 451	95 718	28 313	4 861	26 616
Avril	203 101	145 595	65 423	65 374	28 326	4 887	26 589
Mai	203 237	153 591	65 353	55 571	28 350	5 148	26 983
Juin	203 352	141 902	65 335	33 784	28 364	5 811	26 454
Juillet	203 361	140 461	65 295	26 510	28 380	7 049	28 674
Août	203 412	142 301	65 238	27 281	28 431	6 545	28 601
Septembre	203 553	146 046	65 242	35 946	28 474	5 315	28 500
Octobre	203 806	163 656	65 324	59 404	28 512	5 158	28 139
Novembre	204 081	168 781	65 385	74 054	28 573	4 923	24 702
Décembre	204 144	166 522	65 356	102 770	28 601	4 420	25 798
1985							
Janvier	204 284	185 885	65 300	130 567	28 681	4 940	27 466
Février	204 458	162 598	65 241	109 417	28 671	4 270	23 496
Mars	204 596	175 556	65 141	105 701	28 689	4 849	29 357
Avril	204 481	152 537	65 026	66 010	28 716	4 862	28 090
Mai	204 223	157 070	64 995	53 321	28 758	5 152	28 854
Juin	204 261	146 341	64 948	33 582	28 781	5 315	30 420
Juillet							
Août							
Septembre							
Octobre							
Novembre							
Décembre							

<sup>1)</sup> La délimitation du réseau des Services Industriels de Genève (SIG) ne correspond pas exactement au territoire du canton et diffère selon qu'il s'agit de l'électricité, du gaz ou de l'eau. <sup>2)</sup> Non compris le CERN qui n'appartient pas au réseau genevois. <sup>3)</sup> Consommation au compteur, chauffage à distance non compris. <sup>4)</sup> Situation en fin de période.

#### 4.2. Consommation d'électricité et de gaz

Mio kWh

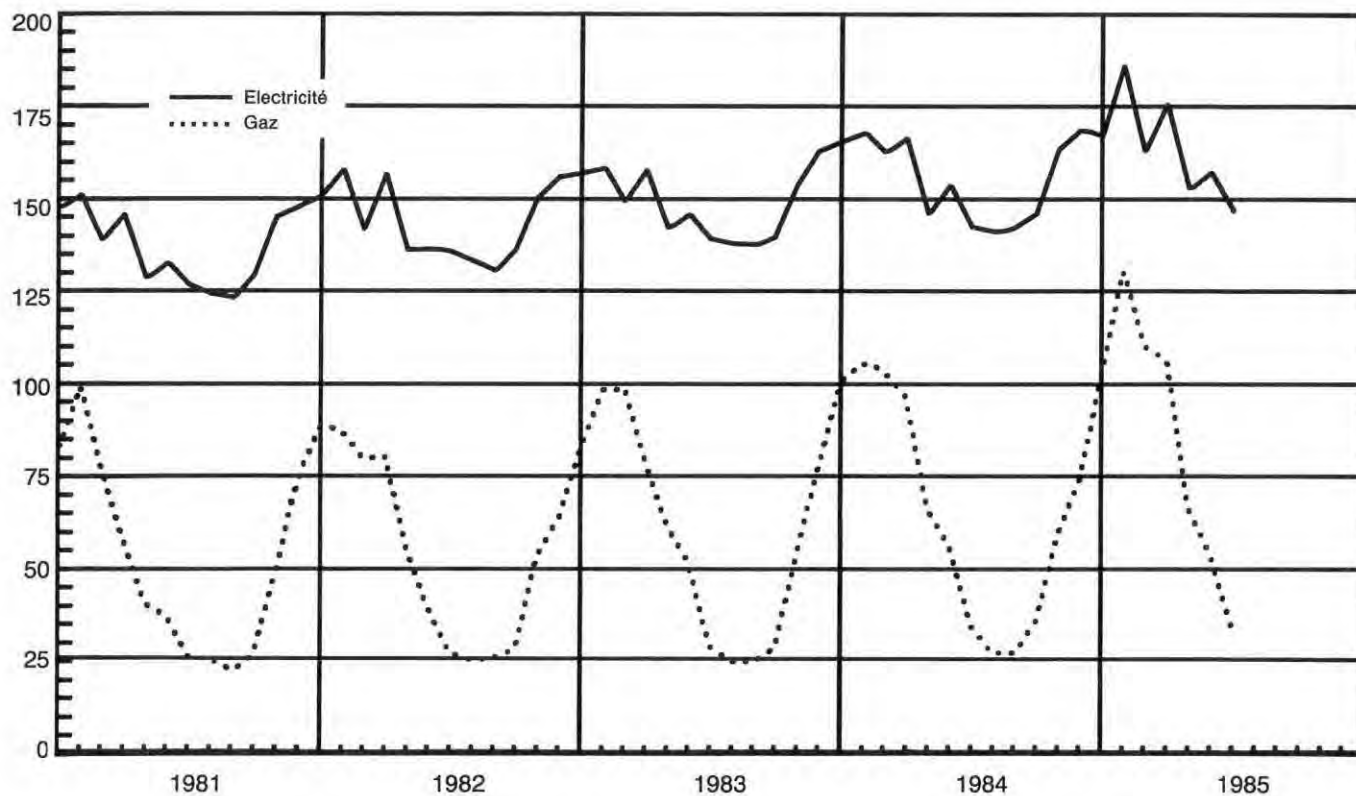

## 5.1. Constructions projetées<sup>1)2)</sup>

Totaux annuels ou mensuels

Canton

	Requêtes déposées					Autorisations délivrées				
	Bâtiments sans logements <sup>3)</sup>	Bâtiments avec logements				Bâtiments sans logements <sup>3)</sup>	Bâtiments avec logements			
		Total	dont villas <sup>4)</sup>	Nombre de logements <sup>2)</sup>	Nombre de pièces <sup>2)</sup>		Total	dont villas <sup>4)</sup>	Nombre de logements <sup>2)</sup>	Nombre de pièces <sup>2)</sup>
1	2	3	4	5	6	7	8	9	10	
1981	38	627	511	1 661	8 617	46	724	560	2 751	13 621
1982	39	525	393	1 824	9 111	39	442	351	1 177	5 952
1983	26	535	395	2 108	9 944	55	517	389	2 064	9 954
1984	41	746	570	2 370	11 070	66	560	359	2 518	11 545
1984										
Janvier	2	20	15	71	329	8	51	41	172	879
Février	3	30	27	42	233	4	50	28	134	634
Mars	3	108	66	688	3 088	2	44	34	173	797
Avril	4	40	33	123	512	6	27	22	83	388
Mai	4	83	58	237	1 092	5	30	13	123	565
Juin	8	70	43	302	1 357	1	33	27	72	375
Juillet	3	65	34	215	992	5	43	39	62	338
Août	3	102	98	168	748	6	73	35	460	2 050
Septembre	—	29	27	129	684	5	22	16	86	395
Octobre	2	80	76	108	636	7	49	27	197	906
Novembre	2	78	56	198	962	10	73	30	684	3 016
Décembre	7	41	37	89	437	7	65	47	272	1 202
1985										
Janvier	3	47	16	434	1 856	1	76	34	144	727
Février	4	33	28	42	254	1	32	24	90	418
Mars	8	50	39	140	715	12	86	81	113	625
Avril	7	41	40	48	265	6	58	51	92	479
Mai	2	71	63	175	811	5	46	41	55	327
Juin	3	52	42	108	542	5	46	34	189	963
Juillet										
Août										
Septembre										
Octobre										
Novembre										
Décembre										

<sup>1)</sup> Constructions neuves, à l'exclusion des transformations. <sup>2)</sup> Ne concerne que les bâtiments principaux, à savoir: bâtiments à un logement; bâtiments à plusieurs logements; mixtes; bâtiments avec logements de service; bâtiments administratifs; bâtiments à usage d'entreprises de transport; écoles; églises; bibliothèques; maisons de paroisse; hôpitaux, cliniques; bâtiments à usage de banques; bureaux; magasins; hôtels; pensions; théâtres; fabriques; ateliers. <sup>3)</sup> Les bâtiments avec logements de service sont comptés sous col. 1 et 6; les logements correspondants sous col. 4 et 9. <sup>4)</sup> Par villas, on entend les bâtiments à un logement. <sup>5)</sup> Cuisines comprises.

## 5.2. Logements projetés et construits

Canton

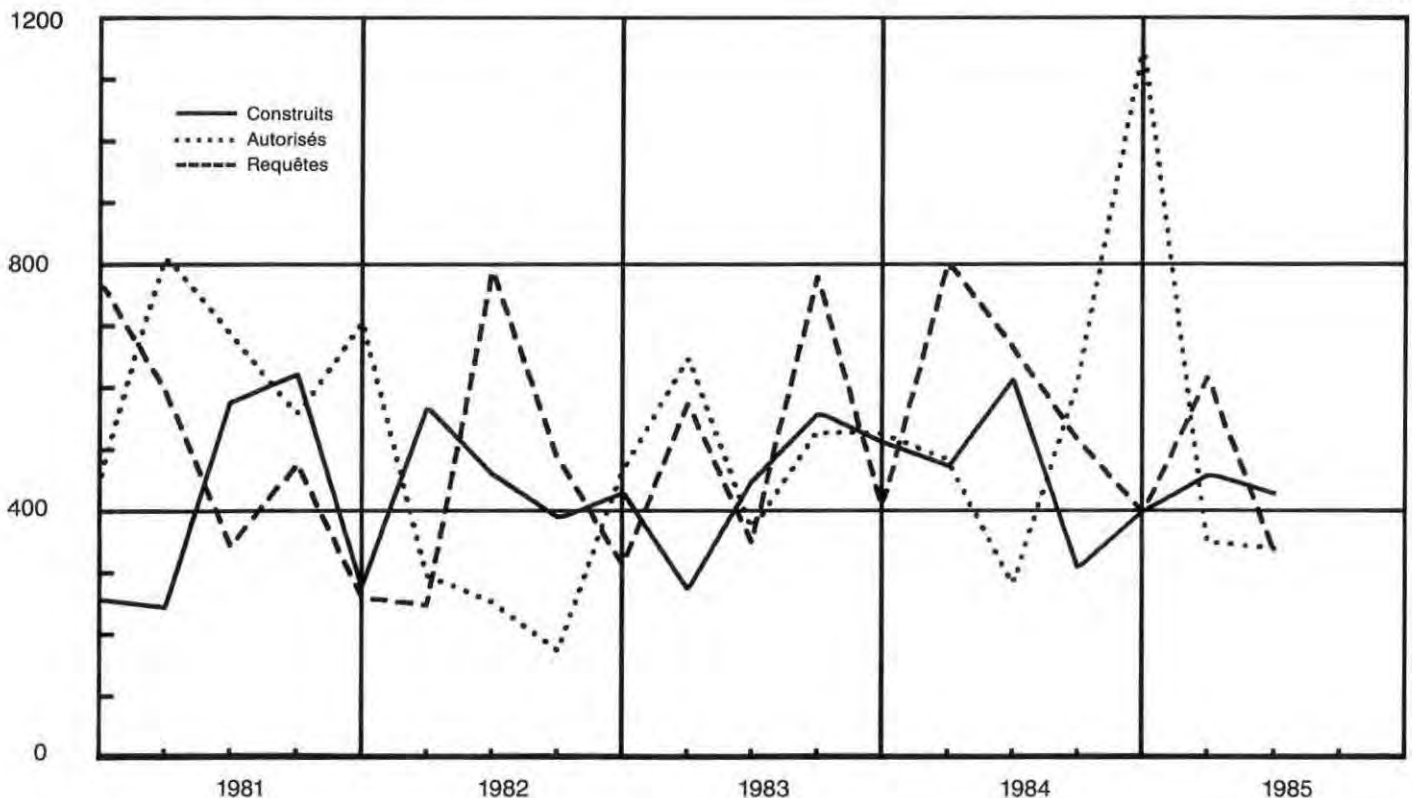

### 5.3. Volume et coût prévu des bâtiments autorisés et construits<sup>1)2)</sup>

Taux annuels ou trimestriels

Canton

	Bâtiments autorisés					Bâtiments construits				
	Volume				Coût prévu <sup>5)</sup>	Volume				Coût prévu <sup>6)</sup>
	Bât. avec logements			Volume total		Bât. avec logements			Volume total	
	Bâtiments sans logements <sup>3)</sup>	Total	dont villas <sup>4)</sup>		Bâtiments sans logements <sup>3)</sup>	Total	dont villas <sup>4)</sup>			
1	2	3	4	5	6	7	8	9	10	
	1000 m <sup>3</sup>				Mio F	1000 m <sup>3</sup>				Mio F
1981	1 002	1 980	517	2 982	1 067,4	1 154	1 063	383	2 217	771,1
1982	948	798	313	1 746	594,5	610	1 119	411	1 729	658,0
1983	1 285	1 333	347	2 618	985,8	1 844	1 190	375	3 034	1 138,9
1984	1 236	1 662	342	2 898	1 133,0	1 734	1 140	364	2 874	1 219,4
1984										
1er trimestre	160	404	97	564	225,1	562	295	100	857	439,4
2e trimestre	116	200	54	316	124,8	112	386	85	498	217,0
3e trimestre	369	347	89	716	259,0	144	221	89	365	169,5
4e trimestre	591	711	102	1 302	524,1	916	238	90	1 154	393,5
1985										
1er trimestre	765	255	113	1 020	375,3	171	309	66	480	207,4
2e trimestre	541	261	106	802	307,5	114	289	62	403	176,3
3e trimestre										
4e trimestre										

<sup>1)2)</sup> Voir notes<sup>1)2)</sup> page 17. <sup>3)</sup> Y compris les bâtiments avec logements de service. <sup>4)</sup> Par villas on entend les bâtiments à un logement. <sup>5)</sup> Estimation. <sup>6)</sup> Coût sur la base d'une enquête au 31 décembre.

### 5.4. Volume et coût prévu des bâtiments en construction<sup>1)2)</sup>

Chiffres annuels ou trimestriels

Canton

	Bâtiments en construction <sup>3)</sup>					dont mis en chantier				
	Volume				Coût prévu <sup>6)</sup>	Volume				Coût prévu <sup>6)</sup>
	Bât. avec logements			Volume total		Bât. avec logements			Volume total	
	Bâtiments sans logements <sup>4)</sup>	Total	dont villas <sup>5)</sup>		Bâtiments sans logements <sup>4)</sup>	Total	dont villas <sup>5)</sup>			
1	2	3	4	5	6	7	8	9	10	
	1000 m <sup>3</sup>				Mio F	1000 m <sup>3</sup>				Mio F
1981	3 148	2 852	462	6 000	1 893,0	870	1 646	377	2 516	893,7
1982	3 335	2 926	434	6 261	1 982,3	774	1 185	383	1 959	638,3
1983	2 916	2 647	384	5 563	1 881,5	1 378	1 008	310	2 386	797,4
1984	3 043	2 645	316	5 688	2 362,9	1 703	1 327	295	3 030	1 182,5
1984										
1er trimestre	2 485	2 730	359	5 215	2 098,5	135	451	65	586	243,9
2e trimestre	3 058	2 628	342	5 686	2 180,4	675	290	69	965	318,0
3e trimestre	3 238	2 670	346	5 908	2 336,5	361	348	90	709	290,9
4e trimestre	3 043	2 645	316	5 688	2 362,9	532	238	71	770	329,7
1985										
1er trimestre	2 853	2 590	306	5 443	2 228,2	128	249	51	377	162,2
2e trimestre	3 455	2 839	331	6 294	2 595,7	700	606	86	1 306	534,9
3e trimestre										
4e trimestre										

<sup>1)2)</sup> Voir notes<sup>1)2)</sup> page 17. <sup>3)</sup> Situation en fin de période. <sup>4)</sup> Y compris les bâtiments avec logements de service. <sup>5)</sup> Par villas on entend les bâtiments à un logement. <sup>6)</sup> Estimation.

### 5.5. Coût prévu des constructions autorisées, mises en chantier et construites

Millions F

Canton

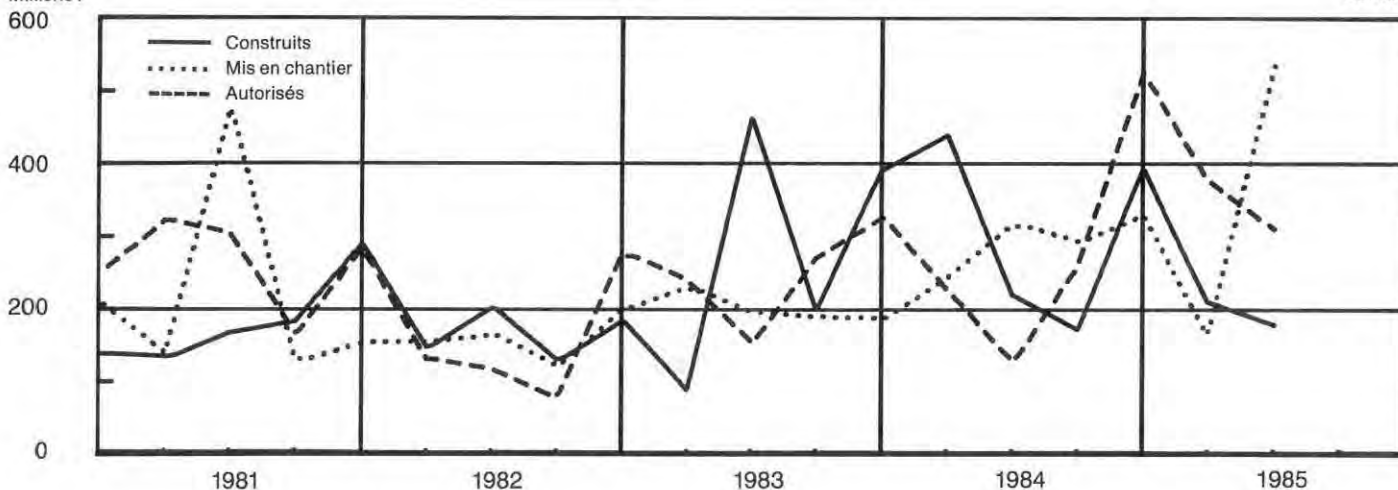

## 5.6. Logements<sup>1)</sup> autorisés et construits, selon le mode de financement

Totaux annuels ou trimestriels

Canton

	Logements autorisés				Logements construits				
	Pouvoirs publics	Avec l'aide des pouvoirs publics	Sans l'aide des pouvoirs publics		Pouvoirs publics	Avec l'aide des pouvoirs publics	Sans l'aide des pouvoirs publics		Total
			Plan financier contrôlé	Plan financier libre			Plan financier contrôlé	Plan financier libre	
1	2	3	4	5	6	7	8	9	
1981	131	857	1 763	2 751	105	576	133	897	1 711
1982	144	98	935	1 177	31	465	436	903	1 835
1983	181	605	1 278	2 064	63	499	467	753	1 782
1984	527	997	994	2 518	335	529	132	791	1 787
1984									
1er trimestre	34	212	233	479	29	103	132	205	469
2e trimestre	53	111	114	278	215	185	—	213	613
3e trimestre	270	129	209	608	87	43	—	176	306
4e trimestre	170	545	438	1 153	4	198	—	197	399
1985									
1er trimestre	49	8	290	347	11	236	55	156	458
2e trimestre	25	63	248	336	8	132	62	222	424
3e trimestre									
4e trimestre									

<sup>1)</sup> Voir note<sup>1)</sup> page 17.

## 5.7. Logements<sup>1)</sup> en construction, selon le mode de financement

Chiffres annuels ou trimestriels

Canton

	Logements en construction <sup>2)</sup>					dont mis en chantier				
	Pouvoirs publics	Avec l'aide des pouvoirs publics	Sans l'aide des pouvoirs publics		Total	Pouvoirs publics	Avec l'aide des pouvoirs publics	Sans l'aide des pouvoirs publics		Total
			Plan financier contrôlé	Plan financier libre				Plan financier contrôlé	Plan financier libre	
1	2	3	4	5	6	7	8	9	10	
1981	157	1 004	937	1 661	3 759	87	767	321	1 091	2 266
1982	229	1 416	654	1 475	3 774	92	842	194	765	1 893
1983	267	1 443	361	1 354	3 425	52	518	183	725	1 478
1984	146	1 752	736	1 073	3 707	21	1 058	495	510	2 084
1984										
1er trimestre	291	1 680	468	1 268	3 707	11	380	239	128	758
2e trimestre	177	1 600	616	1 197	3 590	—	203	148	116	467
3e trimestre	143	1 766	681	1 187	3 777	10	279	65	167	521
4e trimestre	146	1 752	736	1 073	3 707	—	196	43	99	338
1985										
1er trimestre	166	1 593	776	1 074	3 609	20	62	109	172	363
2e trimestre	195	1 793	839	1 173	4 000	36	268	125	376	805
3e trimestre										
4e trimestre										

<sup>1)</sup> Voir note<sup>1)</sup> page 17. <sup>2)</sup> Situation en fin de période.

## 5.8. Bâtiments à usage d'habitation et logements<sup>1)</sup> construits, selon le nombre de pièces

Totaux annuels ou trimestriels

Canton

	Bâtiments <sup>2)</sup>	Logements de ..... pièces <sup>3)</sup>							Total
		1	2	3	4	5	6	7 et plus	
1981	536	61	107	183	437	396	255	272	1 711
1982	546	17	95	186	434	478	326	299	1 835
1983	505	15	78	193	461	478	293	264	1 782
1984	528	25	94	175	500	504	279	210	1 787
1984									
1er trimestre	143	7	15	54	126	121	79	67	469
2e trimestre	138	16	49	73	191	170	71	43	613
3e trimestre	130	—	1	39	82	76	73	35	306
4e trimestre	117	2	29	9	101	137	56	65	399
1985									
1er trimestre	194	10	11	55	114	154	68	46	458
2e trimestre	104	11	22	34	135	89	77	56	424
3e trimestre									
4e trimestre									

<sup>1)</sup> Voir note<sup>1)</sup> page 17. <sup>2)</sup> Non compris les bâtiments avec logements de service; en revanche, les logements de ce type sont compris dans les colonnes relatives aux logements. <sup>3)</sup> Cuisines comprises, à l'exception des laboratoires.

## 5.9. Logements<sup>1)</sup> autorisés et construits, selon le mode de financement

Totaux annuels ou trimestriels

Ville

	Logements autorisés				Logements construits				
	Pouvoirs publics	Avec l'aide des pouvoirs publics	Sans l'aide des pouvoirs publics		Pouvoirs publics	Avec l'aide des pouvoirs publics	Sans l'aide des pouvoirs publics		Total
			Plan financier contrôlé	Plan financier libre			Plan financier contrôlé	Plan financier libre	
1	2	3	4	5	6	7	8	9	
1981	20	105	902	1 027	75	305	61	352	793
1982	71	43	200	314	2	194	330	368	894
1983	178	209	584	971	33	270	212	281	796
1984	182	715	293	1 190	192	186	54	265	697
1984									
1er trimestre	31	121	6	158	28	64	54	53	199
2e trimestre	52	—	7	59	161	27	—	82	270
3e trimestre	28	129	18	175	—	19	—	41	60
4e trimestre	71	465	262	798	3	76	—	89	168
1985									
1er trimestre	38	—	33	71	—	16	33	45	94
2e trimestre	24	63	87	174	7	68	13	69	157
3e trimestre									
4e trimestre									

<sup>1)</sup> Voir note<sup>1)</sup> page 17.

## 5.10. Logements<sup>1)</sup> en construction, selon le mode de financement

Chiffres annuels ou trimestriels

Ville

	Logements en construction <sup>2)</sup>					dont mis en chantier				
	Pouvoirs publics	Avec l'aide des pouvoirs publics	Sans l'aide des pouvoirs publics		Total	Pouvoirs publics	Avec l'aide des pouvoirs publics	Sans l'aide des pouvoirs publics		Total
			Plan financier contrôlé	Plan financier libre				Plan financier contrôlé	Plan financier libre	
1	2	3	4	5	6	7	8	9	10	
1981	133	426	594	1 043	2 196	63	418	99	575	1 155
1982	205	487	311	852	1 855	72	180	61	224	537
1983	210	601	212	671	1 694	47	323	112	180	662
1984	143	980	367	426	1 916	21	676	194	35	926
1984										
1er trimestre	193	757	210	655	1 815	11	218	52	35	316
2e trimestre	133	795	324	563	1 815	—	163	114	—	277
3e trimestre	143	933	352	518	1 946	10	157	28	—	195
4e trimestre	143	980	367	426	1 916	—	138	—	—	138
1985										
1er trimestre	158	1 041	399	417	2 015	15	62	79	36	192
2e trimestre	187	1 242	386	476	2 291	36	268	—	127	431
3e trimestre										
4e trimestre										

<sup>1)</sup> Voir note<sup>1)</sup> page 17. <sup>2)</sup> Situation en fin de période.

## 5.11. Bâtiments à usage d'habitation et logements<sup>1)</sup> construits, selon le nombre de pièces

Totaux annuels ou trimestriels

Ville

	Bâtiments <sup>2)</sup>	Logements de ..... pièces <sup>3)</sup>							Total
		1	2	3	4	5	6	7 et plus	
1981	50	60	97	103	266	170	70	27	793
1982	58	16	80	125	265	230	134	44	894
1983	57	15	21	143	251	230	98	38	796
1984	45	7	61	74	250	199	86	20	697
1984									
1er trimestre	12	5	14	30	69	60	17	4	199
2e trimestre	19	—	26	34	108	74	25	3	270
3e trimestre	4	—	—	8	25	8	19	—	60
4e trimestre	10	2	21	2	48	57	25	13	168
1985									
1er trimestre	5	—	2	13	26	26	17	10	94
2e trimestre	10	9	22	17	28	37	30	14	157
3e trimestre									
4e trimestre									

<sup>1)</sup> Voir note<sup>1)</sup> page 17. <sup>2)</sup> Non compris les bâtiments avec logements de service; en revanche, les logements de ce type sont compris dans les colonnes relatives aux logements. <sup>3)</sup> Cuisines comprises, à l'exception des laboratoires.

**5.12. Logements<sup>1)</sup> autorisés et construits, selon le nombre de pièces, par quartier et commune**  
2<sup>e</sup> trimestre 1985

Quartier Commune	Canton													
	Logements autorisés de ..... pièces <sup>2)</sup>							Logements construits de ..... pièces <sup>2)</sup>						
	1	2	3	4	5	6 et plus	Total	1	2	3	4	5	6 et plus	Total
	1	2	3	4	5	6	7	8	9	10	11	12	13	14
Cité-Centre	—	10	7	—	—	—	17	—	—	—	—	—	—	—
St-Gervais-Chantepoulet	2	—	—	—	—	1	3	—	—	—	—	—	—	—
Délices-Grottes-Montbrillant	—	—	—	—	—	—	—	—	—	—	—	—	—	—
Pâquis	—	—	—	—	—	—	—	3	—	—	—	—	22	25
<b>Total Cité</b>	<b>2</b>	<b>10</b>	<b>7</b>	<b>—</b>	<b>—</b>	<b>1</b>	<b>20</b>	<b>3</b>	<b>—</b>	<b>—</b>	<b>—</b>	<b>—</b>	<b>22</b>	<b>25</b>
Champel	—	—	—	—	—	—	—	—	—	—	—	—	—	—
La Cluse	—	—	—	—	—	—	—	—	—	—	—	—	—	—
Jonction	—	—	—	6	10	8	24	—	—	—	—	—	—	—
Bâtie-Acacias	—	—	—	—	—	—	—	—	—	—	—	—	—	—
<b>Total Plainpalais</b>	<b>—</b>	<b>—</b>	<b>—</b>	<b>6</b>	<b>10</b>	<b>8</b>	<b>24</b>	<b>—</b>	<b>—</b>	<b>—</b>	<b>—</b>	<b>—</b>	<b>—</b>	<b>—</b>
Eaux-Vives - Lac	—	—	—	—	—	—	—	—	—	3	3	1	—	7
Florissant-Malagnou	14	—	1	19	7	25	66	—	—	—	24	35	22	81
<b>Total Eaux-Vives</b>	<b>14</b>	<b>—</b>	<b>1</b>	<b>19</b>	<b>7</b>	<b>25</b>	<b>66</b>	<b>—</b>	<b>—</b>	<b>3</b>	<b>27</b>	<b>36</b>	<b>22</b>	<b>88</b>
Sécheron	—	—	—	—	—	—	—	—	—	—	—	—	—	—
O.N.U.	—	—	—	—	—	—	—	—	—	—	—	—	—	—
Grand-Pré-Vermont	—	—	—	—	—	—	—	—	—	—	—	—	—	—
Bouchet-Moillebeau	—	5	—	1	29	28	63	—	—	—	—	—	—	—
Charmilles-Châtelaine	—	—	—	—	—	—	—	6	22	14	1	1	—	44
St-Jean - Aire	—	—	—	1	—	—	1	—	—	—	—	—	—	—
<b>Total Petit-Saconnex</b>	<b>—</b>	<b>5</b>	<b>—</b>	<b>2</b>	<b>29</b>	<b>28</b>	<b>64</b>	<b>6</b>	<b>22</b>	<b>14</b>	<b>1</b>	<b>1</b>	<b>—</b>	<b>44</b>
<b>Total Genève</b>	<b>16</b>	<b>15</b>	<b>8</b>	<b>27</b>	<b>46</b>	<b>62</b>	<b>174</b>	<b>9</b>	<b>22</b>	<b>17</b>	<b>28</b>	<b>37</b>	<b>44</b>	<b>157</b>
Aire-la-Ville	—	—	—	—	—	—	—	—	—	—	—	—	—	—
Anières	—	—	—	1	—	1	2	—	—	—	—	—	2	2
Avully	—	—	—	—	—	—	—	—	—	—	—	—	—	—
Avusy	—	—	—	—	2	7	9	—	—	—	—	—	1	1
Bardonnex	—	—	—	—	—	—	—	—	—	—	—	—	2	2
Bellevue	—	—	—	—	—	25	25	—	—	—	—	—	1	1
Bernex	—	—	—	1	—	1	—	—	—	—	2	2	2	6
Carouge	—	—	—	6	5	3	14	—	—	10	55	21	19	105
Cartigny	—	—	—	—	—	—	—	—	—	2	3	1	2	8
Céligny	—	—	—	—	—	—	—	—	—	—	—	—	1	1
Chancy	—	—	—	—	—	—	—	—	—	—	—	—	1	1
Chêne-Bougeries	—	—	—	—	—	1	1	—	—	—	—	—	2	2
Chêne-Bourg	—	—	—	—	—	—	—	1	—	5	10	4	—	20
Choulex	—	—	—	—	—	—	—	—	—	—	—	—	—	—
Collex-Bossy	—	2	1	—	2	2	7	—	—	—	—	—	3	3
Collonge-Bellerive	—	—	—	—	—	3	3	—	—	—	—	—	4	4
Cologny	—	—	—	—	—	5	5	—	—	—	—	—	1	1
Confignon	—	—	—	—	2	3	5	—	—	—	—	—	1	1
Corsier	—	—	—	—	—	4	4	—	—	—	—	—	2	2
Dardagny	—	—	—	—	—	—	—	—	—	—	—	—	—	—
Genthod	—	—	—	—	2	2	4	—	—	—	4	—	4	8
Grand-Saconnex	—	—	—	—	4	—	4	—	—	—	—	—	3	3
Gy	—	—	—	—	—	2	2	—	—	—	—	—	—	—
Hermance	—	—	—	—	1	1	2	—	—	—	—	—	—	—
Jussy	—	—	—	—	—	—	—	—	—	—	—	—	—	—
Laconnex	—	—	—	—	—	3	3	—	—	—	—	—	—	—
Lancy	—	2	—	1	1	—	4	—	—	—	2	1	4	7
Meinier	—	—	—	—	—	—	—	—	—	—	—	—	—	—
Meyrin	—	—	—	—	6	—	6	—	—	—	1	1	—	2
Onex	—	—	—	—	3	1	4	—	—	—	—	—	—	—
Perly-Certoux	—	—	—	—	—	—	—	1	—	—	—	1	—	2
Plan-les-Ouates	—	—	—	—	4	2	6	—	—	—	—	1	7	8
Pregny-Chambésy	—	—	—	—	1	1	2	—	—	—	—	4	—	4
Presinge	—	—	—	—	—	1	1	—	—	—	—	—	—	—
Puplinge	—	—	—	4	11	1	16	—	—	—	—	—	—	—
Russin	—	—	—	—	—	—	—	—	—	—	—	—	—	—
Satigny	—	—	—	—	—	—	—	—	—	—	—	—	—	—
Soral	—	—	—	—	—	—	—	—	—	—	—	—	—	—
Thônex	—	—	—	—	2	1	3	—	—	—	—	1	—	1
Troinex	—	—	—	—	—	—	—	—	—	—	—	6	1	7
Vandœuvres	—	—	—	—	—	4	4	—	—	—	—	—	—	—
Vernier	—	—	—	—	—	6	6	—	—	—	1	—	5	6
Versoix	—	—	—	—	1	12	13	—	—	—	28	8	12	48
Veyrier	—	—	—	—	1	5	6	—	—	—	1	1	9	11
<b>Total canton</b>	<b>16</b>	<b>19</b>	<b>9</b>	<b>40</b>	<b>94</b>	<b>158</b>	<b>336</b>	<b>11</b>	<b>22</b>	<b>34</b>	<b>135</b>	<b>89</b>	<b>133</b>	<b>424</b>

<sup>1)</sup> Voir note <sup>1)</sup> page 17. <sup>2)</sup> Cuisines comprises à l'exception des laboratoires.

### 5.13. Logements<sup>1)</sup> en construction et construits par commune, à vendre ou à louer selon la valeur locative à la pièce 1<sup>er</sup> trimestre 1985

Chiffres trimestriels

Canton

	Logements en construction (fin de période)												Logements construits (total trimestriel)											
	A vendre		A louer selon la valeur locative à la pièce										A vendre		A louer selon la valeur locative à la pièce									
	Dans bâtiments locatifs	Villas <sup>2)</sup>	Jusqu'à 1499 F	1500 à 1999	2000 à 2499	2500 à 2999	3000 à 3499	3500 à 3999	4000 et plus	Total	Sans réponse	Total logements	Dans bâtiments locatifs	Villas <sup>2)</sup>	Jusqu'à 1499 F	1500 à 1999	2000 à 2499	2500 à 2999	3000 à 3499	3500 à 3999	4000 et plus	Total	Sans réponse	Total logements
1	2	3	4	5	6	7	8	9	10	11	12	13	14	15	16	17	18	19	20	21	22	23	24	
Genève	191	3	—	599	164	175	112	666	105	1 821	—	2 015	54	—	—	16	—	—	—	23	39	1	94	
Aire-la-Ville	—	—	—	—	—	—	—	—	—	—	—	—	—	2	—	—	—	—	—	—	—	—	2	
Anières	—	13	—	—	—	—	—	—	—	—	—	—	—	1	—	—	—	—	—	—	—	—	1	
Avully	—	1	—	—	—	—	—	25	—	25	—	26	—	—	—	—	—	—	—	—	—	—	—	
Avusy	—	10	—	—	—	—	—	6	—	6	—	16	—	3	—	—	—	—	—	—	—	—	3	
Bardonnex	—	2	—	—	—	—	—	—	—	—	—	2	—	—	—	—	—	—	—	—	—	—	—	
Bellevue	—	19	—	—	—	—	—	—	—	—	—	19	—	13	—	—	—	—	—	—	—	—	13	
Bernex	—	11	—	—	—	—	—	10	—	10	—	21	3	—	—	—	—	—	—	12	12	—	15	
Carouge	—	6	—	48	56	85	67	111	6	373	—	379	—	—	—	144	—	—	—	—	144	—	144	
Cartigny	—	—	—	—	—	—	—	8	—	8	—	8	—	—	—	—	—	—	—	—	—	—	—	
Céligny	—	1	—	—	—	—	—	—	—	—	1	2	—	—	—	—	—	—	—	—	—	—	—	
Chancy	—	1	—	—	—	—	—	—	—	—	—	1	—	—	—	—	—	—	—	—	—	—	—	
Chêne-Bougeries	—	11	—	40	—	—	12	8	2	62	—	73	4	—	—	—	—	—	—	—	—	—	4	
Chêne-Bourg	61	2	—	—	20	30	—	6	—	56	—	119	—	—	—	—	—	—	—	—	—	—	—	
Choulex	—	—	—	—	—	—	—	9	—	9	—	9	—	—	—	—	—	—	—	—	—	—	—	
Collex-Bossy	26	7	—	—	—	—	—	2	—	2	—	35	2	—	—	—	—	—	—	—	—	—	2	
Collonge-Bellerive	—	31	—	—	—	—	—	—	—	—	—	31	—	1	—	—	—	—	—	—	—	—	1	
Cologny	—	10	—	—	—	—	—	—	—	—	2	12	—	—	—	—	—	—	—	—	—	—	—	
Confignon	—	3	—	—	—	—	—	—	—	—	—	3	—	2	—	—	—	—	—	—	—	—	2	
Corsier	—	8	—	—	—	—	—	—	—	—	—	8	—	9	—	—	—	—	—	—	—	—	9	
Dardagny	—	—	—	—	—	—	—	—	—	—	—	—	—	—	—	—	—	—	—	—	—	—	—	
Genthod	—	21	—	—	—	—	—	8	—	8	—	29	—	5	—	—	—	—	—	—	—	—	5	
Grand-Saconnex	30	9	—	—	—	—	—	—	—	—	—	39	—	5	—	—	—	—	—	—	—	—	5	
Gy	—	—	—	—	5	—	—	—	—	5	—	5	—	—	—	—	—	—	—	—	—	—	—	
Hermance	—	6	—	—	—	—	—	—	—	—	—	6	—	—	—	—	—	—	—	—	—	—	—	
Jussy	—	—	—	—	—	—	—	—	—	—	—	—	—	—	—	—	—	—	—	—	—	—	—	
Laconnex	—	1	—	—	—	—	—	—	—	—	—	1	—	—	—	—	—	—	—	—	—	—	—	
Lancy	—	17	—	80	—	—	—	4	2	86	—	103	—	2	—	—	76	—	11	—	87	—	89	
Meinier	—	—	—	—	—	—	—	—	—	—	—	—	—	—	—	—	—	—	—	—	—	—	—	
Meyrin	145	4	—	—	23	—	—	—	—	23	2	174	—	2	—	—	—	—	—	—	—	—	2	
Onex	—	6	—	8	—	—	—	—	—	8	—	14	—	—	—	—	—	—	—	—	—	—	—	
Perly-Certoux	17	—	—	18	—	—	—	38	—	56	2	75	—	—	—	—	—	—	—	—	22	22	22	
Plan-les-Ouates	—	13	—	—	—	—	—	—	—	—	1	14	3	13	—	—	—	—	—	—	—	—	16	
Pregny-Chambésy	—	5	—	—	—	—	—	—	—	—	2	7	—	2	—	—	—	—	—	—	—	—	2	
Presinge	—	1	—	—	—	—	—	—	—	—	—	1	—	—	—	—	—	—	—	—	—	—	—	
Puplinge	—	5	—	—	—	—	—	39	—	39	—	44	—	2	—	—	—	—	—	—	—	—	2	
Russin	—	—	—	—	—	—	—	—	—	—	—	—	—	—	—	—	—	—	—	—	—	—	—	
Satigny	—	6	—	16	—	—	—	—	6	22	—	28	—	—	—	—	—	—	—	—	—	1	1	
Soral	—	—	—	—	—	—	—	—	—	—	—	—	—	—	—	—	—	—	—	—	—	—	—	
Thônex	—	14	—	32	—	—	—	—	—	32	—	46	—	—	—	—	—	—	—	—	—	—	—	
Troinex	—	20	—	—	—	—	—	—	—	—	—	20	—	2	—	—	—	—	—	—	—	—	2	
Vandœuvres	—	14	—	—	—	—	—	—	—	—	—	14	—	3	—	—	—	—	—	—	—	—	3	
Vernier	—	12	—	—	—	—	—	—	—	—	—	12	2	—	—	—	—	—	—	—	—	—	2	
Versoix	—	3	—	43	—	24	45	2	—	114	—	117	—	7	—	—	—	—	—	—	—	—	7	
Veyrier	—	53	—	—	—	—	—	15	—	15	—	68	—	10	—	—	—	—	—	—	—	—	10	
<b>Total canton</b>	<b>470</b>	<b>349</b>	<b>—</b>	<b>884</b>	<b>268</b>	<b>314</b>	<b>236</b>	<b>957</b>	<b>121</b>	<b>2 780</b>	<b>10</b>	<b>3 609</b>	<b>68</b>	<b>84</b>	<b>—</b>	<b>—</b>	<b>160</b>	<b>76</b>	<b>—</b>	<b>11</b>	<b>57</b>	<b>304</b>	<b>2</b>	<b>458</b>

<sup>1)</sup> Voir note<sup>1)</sup> page 17. <sup>2)</sup> Villas: en propriété ou à vendre.



### 5.14. Logements<sup>1)</sup> autorisés, en construction et construits, par commune et époque approximative d'occupation

2<sup>e</sup> trimestre 1985

Chiffres trimestriels

Canton

	Epoque approximative d'occupation <sup>2)</sup>																	
	En construction								Epoque approximative d'occupation <sup>2)</sup>									
	Autorisés		En cours <sup>3)</sup>		dont mis en chantier		Construits		1985		1986				1987			
	Total	dont villas <sup>4)</sup>	Total	dont villas <sup>4)</sup>	Total	dont villas <sup>4)</sup>	Total	dont villas <sup>4)</sup>	3e trim.	4e trim.	1e trim.	2e trim.	3e trim.	4e trim.	1e trim.	2e trim.	3e trim.	Après le 1.7
1	2	3	4	5	6	7	8	9	10	11	12	13	14	15	16	17	18	
Genève	174	1	2 291	3	431	—	157	—	459	443	285	270	138	129	39	163	318	44
Aire-la-Ville	—	—	1	1	1	1	—	—	—	—	—	—	—	—	—	—	—	—
Anières	2	2	16	12	5	1	2	2	—	—	—	—	4	—	—	—	—	—
Avully	—	—	26	1	—	—	—	—	—	—	—	—	—	25	—	—	—	—
Avusy	9	9	16	10	1	1	1	1	—	—	—	6	—	—	—	—	—	—
Bardonnex	—	—	—	—	—	—	2	2	—	—	—	—	—	—	—	—	—	—
Bellevue	25	25	22	22	4	4	1	1	—	—	—	—	—	—	—	—	—	—
Bernex	1	—	12	8	—	—	6	3	—	—	4	—	—	—	—	—	—	—
Carouge	14	2	298	6	13	1	105	1	58	59	25	51	87	—	—	12	—	—
Cartigny	—	—	—	—	—	—	8	—	—	—	—	—	—	—	—	—	—	—
Céligny	—	—	1	1	—	—	1	1	—	—	—	—	—	—	—	—	—	—
Chancy	—	—	—	—	—	—	1	1	—	—	—	—	—	—	—	—	—	—
Chêne-Bougeries	1	1	100	14	29	5	2	2	58	2	2	—	—	—	—	24	—	—
Chêne-Bourg	—	—	99	2	—	—	20	—	—	6	48	—	—	43	—	—	—	—
Choulex	—	—	10	—	—	—	—	—	—	10	—	—	—	—	—	—	—	—
Collex-Bossy	7	2	35	7	3	3	3	3	2	—	—	26	—	—	—	—	—	—
Collonge-Bellerive	3	3	38	38	11	11	4	4	—	—	—	—	—	—	—	—	—	—
Cologny	5	5	15	13	4	4	1	1	2	—	—	—	—	—	—	—	—	—
Confignon	5	5	6	6	4	4	1	1	—	—	—	—	—	—	—	—	—	—
Corsier	4	3	7	7	1	1	2	2	—	—	—	—	—	—	—	—	—	—
Dardagny	—	—	9	2	9	2	—	—	—	—	—	—	—	7	—	—	—	—
Genthod	4	2	23	23	2	2	8	—	—	—	—	—	—	—	—	—	—	—
Grand-Saconnex	4	4	47	17	11	11	3	3	—	—	—	—	30	—	—	—	—	—
Gy	2	2	6	1	1	1	—	—	—	—	—	—	5	—	—	—	—	—
Hermance	2	2	9	9	3	3	—	—	—	—	—	—	—	—	—	—	—	—
Jussy	—	—	—	—	—	—	—	—	—	—	—	—	—	—	—	—	—	—
Laconnex	3	3	1	1	—	—	—	—	—	—	—	—	—	—	—	—	—	—
Lancy	4	1	224	15	128	1	7	3	40	42	—	2	—	—	—	—	—	125
Meinier	—	—	—	—	—	—	—	—	—	—	—	—	—	—	—	—	—	—
Meyrin	6	6	178	8	5	5	2	1	38	2	—	130	—	—	—	—	—	—
Onex	4	4	14	6	—	—	—	—	8	—	—	—	—	—	—	—	—	—
Perly-Certoux	—	—	76	—	3	—	2	—	—	16	18	22	17	3	—	—	—	—
Plan-les-Ouates	6	6	16	7	11	3	8	8	—	1	—	—	8	—	—	—	—	—
Pregny-Chambésy	2	—	10	6	7	5	4	4	2	—	—	2	—	—	—	—	—	—
Presinge	1	1	1	1	—	—	—	—	—	—	—	—	—	—	—	—	—	—
Puplinge	16	5	50	11	7	7	—	—	—	39	—	—	—	—	—	—	—	—
Russin	—	—	—	—	—	—	—	—	—	—	—	—	—	—	—	—	—	—
Satigny	—	—	28	6	—	—	—	—	—	22	—	—	—	—	—	—	—	—
Soral	—	—	—	—	—	—	—	—	—	—	—	—	—	—	—	—	—	—
Thônex	3	3	47	15	2	2	1	1	—	—	32	—	—	—	—	—	—	—
Troinex	—	—	12	12	—	—	7	7	—	—	—	—	—	—	—	—	—	—
Vandœuvres	4	4	16	16	2	2	—	—	—	—	—	—	—	—	—	—	—	—
Vernier	6	6	10	10	1	1	6	6	—	—	—	—	—	—	—	—	—	—
Versoix	13	13	81	12	11	11	48	3	48	21	—	—	—	—	—	—	—	—
Veyrier	6	6	149	45	95	6	11	11	—	15	—	—	—	—	—	—	89	—
<b>Total canton</b>	<b>336</b>	<b>126</b>	<b>4 000</b>	<b>374</b>	<b>805</b>	<b>98</b>	<b>424</b>	<b>72</b>	<b>715</b>	<b>678</b>	<b>414</b>	<b>509</b>	<b>277</b>	<b>194</b>	<b>64</b>	<b>199</b>	<b>407</b>	<b>169</b>

<sup>1)</sup> Voir note<sup>1)</sup> page 17. <sup>2)</sup> Situation en fin de trimestre. <sup>3)</sup> Villas non comprises. <sup>4)</sup> Par villas, on entend les bâtiments à un logement.

## 5.15. Bâtiments avec logements autorisés à la transformation et transformés et gain en logements

Totaux annuels ou trimestriels

Canton

	Transformations autorisées								Transformations terminées							
	Gain en logements de ..... pièces <sup>1)</sup>								Gain en logements de ..... pièces <sup>1)</sup>							
	Bâtiments	1	2	3	4	5	6 et plus	Total	Bâtiments	1	2	3	4	5	6 et plus	Total
	1	2	3	4	5	6	7	8	9	10	11	12	13	14	15	16
1981	379	-36	-24	-50	68	28	87	68	337	-23	-89	-44	65	17	90	16
1982	352	35	20	-4	57	34	71	213	335	-11	-75	-57	80	25	71	33
1983	435	2	-41	15	64	41	84	165	327	23	-36	-23	66	35	84	149
1984	504	28	-18	6	84	51	67	218	426	6	-30	32	67	37	51	163
1984																
1er trimestre	109	—	1	3	15	21	10	50	30	3	-4	-4	5	5	—	5
2e trimestre	110	—	-4	-3	10	10	16	29	193	11	-10	19	22	5	22	69
3e trimestre	164	21	-12	-4	32	19	19	75	89	-5	3	—	11	7	8	24
4e trimestre	121	7	-3	10	27	1	22	64	114	-3	-19	17	29	20	21	65
1985																
1er trimestre	115	1	1	10	-5	3	11	21	25	—	-1	1	5	3	5	13
2e trimestre	99	1	-10	5	12	5	9	22	189	3	-26	-2	7	16	23	21
3e trimestre																
4e trimestre																

<sup>1)</sup> Cuisines comprises à l'exception des laboratoires.

## 5.16. Surface utile des bâtiments<sup>1)</sup> mixtes<sup>2)</sup> et sans logements autorisés, en construction et construits

Chiffres annuels et trimestriels

Canton / Ville

	En construction <sup>3)</sup>								Construits
	Autorisés		En cours <sup>4)</sup>		dont mis en chantier				
	Surface totale	dont bureaux, banques, magasins	Surface totale	dont bureaux, banques, magasins	Surface totale	dont bureaux, banques, magasins	Surface totale	dont bureaux, banques, magasins	
	1	2	3	4	5	6	7	8	
<b>Canton</b>									
1981	231 643	70 035	653 568	138 559	229 352	59 785	248 574	61 801	
1982	150 024	40 816	641 940	151 435	136 118	33 076	144 747	20 853	
1983	237 272	60 233	534 836	153 319	216 361	54 064	310 800	45 686	
1984	237 794	67 643	562 536	110 679	273 995	40 164	248 982	60 855	
1984									
1er trimestre	39 915	16 698	472 594	146 407	26 404	5 438	83 441	6 026	
2e trimestre	21 003	8 273	561 019	142 167	108 833	6 730	20 566	9 950	
3e trimestre	62 186	9 102	609 017	144 602	80 839	12 658	30 159	10 678	
4e trimestre	114 690	33 570	562 536	110 679	57 919	15 338	114 816	34 201	
1985									
1er trimestre	76 930	11 975	517 172	98 341	31 832	7 877	42 052	21 621	
2e trimestre	87 695	11 249	590 079	68 533	106 781	20 718	33 149	12 917	
3e trimestre									
4e trimestre									
<b>Ville</b>									
1981	164 235	57 611	416 942	109 171	96 136	51 115	70 321	54 682	
1982	49 190	6 451	428 183	118 969	58 200	24 072	47 094	14 509	
1983	67 271	26 331	279 557	100 773	64 357	13 718	207 667	33 449	
1984	78 392	27 754	224 818	64 751	67 448	9 617	119 933	38 282	
1984									
1er trimestre	9 071	2 259	238 391	93 097	12 173	2 903	49 231	5 632	
2e trimestre	2 792	2 792	239 732	86 804	20 133	3 433	20 222	9 606	
3e trimestre	12 631	6 063	241 933	81 079	18 617	1 871	19 716	7 596	
4e trimestre	53 898	16 640	224 818	64 751	16 525	1 410	30 164	15 448	
1985									
1er trimestre	61 063	11 108	221 138	59 553	15 109	7 604	17 391	12 802	
2e trimestre	10 228	6 188	253 262	34 774	50 599	20 443	18 475	8 235	
3e trimestre									
4e trimestre									

<sup>1)</sup> Voir notes<sup>1)</sup> et page 17. <sup>2)</sup> Surface à usage d'habitation non comprise. <sup>3)</sup> Estimation. <sup>4)</sup> Situation en fin de période.

## 5.17. Mouvement de la construction

Taux annuels ou mensuels

Canton / Ville

	Constructions terminées <sup>1)</sup>										
	Bâtiments mixtes et à plusieurs logements						Logements transformés, démolis, ayant changé d'affectation				
	Bâtiments sans logements <sup>2)</sup>	Villas <sup>3)</sup>	Bâtiments	Logements	Nombre total de pièces <sup>4)</sup>	Nombre moyen de pièces par logement <sup>4)</sup>	Total logements construits <sup>2)</sup>	Gain des transformés	Démolis	Changt d'affect.	Logements existants <sup>5)</sup>
1	2	3	4	5	6	7	8	9	10	11	
<b>Canton</b>											
1981	54	432	104	1 263	5 268	4,17	1 711	16	366	59	173 577
1982	30	441	105	1 386	6 189	4,47	1 835	33	319	5	175 121
1983	55	389	116	1 375	6 091	4,43	1 782	149	211	1	176 840
1984	53	409	119	1 369	5 905	4,31	1 787	163	266	—	178 524
1984											
Janvier	1	24	9	108	457	4,23	132	2	7	—	176 967
Février	9	38	9	145	640	4,41	184	1	3	—	177 149
Mars	5	45	18	107	470	4,39	153	2	27	—	177 277
Avril	2	25	11	160	593	3,71	185	21	38	—	177 445
Mai	1	35	17	105	463	4,41	140	17	32	—	177 570
Juin	1	37	13	251	1 081	4,31	288	31	28	—	177 861
Juillet	3	13	10	87	367	4,15	100	7	13	—	177 955
Août	4	54	7	70	313	4,47	124	10	19	—	178 070
Septembre	8	39	7	40	181	4,53	82	7	9	—	178 150
Octobre	3	13	7	162	697	4,30	175	16	19	—	178 322
Novembre	5	20	2	29	121	4,17	49	9	66	—	178 314
Décembre	11	66	9	105	522	4,97	175	40	5	—	178 524
1985											
Janvier	2	9	7	93	434	4,67	102	—	16	—	178 610
Février	3	49	11	138	565	4,09	187	13	70	—	178 740
Mars	5	26	12	141	677	4,80	169	—	31	—	178 878
Avril	4	14	12	94	444	4,72	108	—	17	—	178 969
Mai	—	14	12	119	437	3,67	133	13	42	—	179 073
Juin	7	44	8	138	687	4,98	183	8	7	—	179 257
Juillet											
Août											
Septembre											
Octobre											
Novembre											
Décembre											
<b>Ville</b>											
1981	16	6	44	786	3 182	4,05	793	—	309	53	93 835
1982	9	4	54	888	3 913	4,41	894	-31	250	3	94 445
1983	21	9	48	780	3 360	4,31	796	91	150	1	95 181
1984	21	—	45	694	3 054	4,40	697	92	165	—	95 805
1984											
Janvier	—	—	4	59	255	4,32	59	2	—	—	95 242
Février	4	—	3	65	273	4,20	65	—	1	—	95 306
Mars	2	—	5	75	317	4,23	75	-2	18	—	95 361
Avril	2	—	8	106	441	4,16	106	4	22	—	95 449
Mai	1	—	3	41	154	3,76	41	6	24	—	95 472
Juin	1	—	8	123	567	4,61	123	16	7	—	95 604
Juillet	—	—	1	19	88	4,63	19	3	11	—	95 615
Août	3	—	2	25	128	5,12	25	7	—	—	95 647
Septembre	2	—	1	16	62	3,88	16	4	8	—	95 659
Octobre	—	—	4	89	379	4,26	89	12	8	—	95 752
Novembre	2	—	—	—	—	—	—	2	65	—	95 689
Décembre	4	—	6	76	390	5,13	79	38	1	—	95 805
1985											
Janvier	2	—	1	17	85	5,00	17	1	13	—	95 810
Février	—	—	3	44	190	4,32	44	7	70	—	95 791
Mars	2	—	2	32	174	5,44	33	—	19	—	95 805
Avril	2	—	3	38	200	5,26	31	-3	16	—	95 824
Mai	—	—	3	51	133	2,61	51	—	36	—	95 839
Juin	2	—	4	68	362	5,32	68	1	1	—	95 907
Juillet											
Août											
Septembre											
Octobre											
Novembre											
Décembre											

<sup>1)</sup>Voir notes<sup>12)</sup> page 17. <sup>2)</sup> Les bâtiments avec logements de service sont comptés sous colonne 1; les logements correspondants sous colonne 7. <sup>3)</sup> Par villas, on entend les bâtiments à un logement. <sup>4)</sup> Cuisines comprises. <sup>5)</sup> Situation en fin de période.

## Nouvelles demandes de logement enregistrées dans le canton...

### 5.18. ... selon le revenu familial et le nombre de pièces désiré 2ème trimestre 1985

Revenu familial (F)	Nombre de pièces (cuisine comprise)									Total
	1	2	3	4	5	6	7	8 et plus	sans réponse	
	Canton									
Jusqu'à 9 999	—	4	5	2	2	1	—	—	—	14
10 000 à 14 999	1	3	6	3	—	—	—	—	—	13
15 000 à 19 999	2	3	18	5	3	—	—	—	—	31
20 000 à 24 999	1	6	23	7	1	1	—	—	—	39
25 000 à 29 999	1	8	37	19	1	—	—	—	—	66
30 000 à 34 999	2	7	49	17	16	1	—	—	—	92
35 000 à 39 999	1	5	50	23	13	2	—	—	—	94
40 000 à 44 999	1	5	30	34	11	—	—	—	—	81
45 000 à 49 999	—	1	18	22	9	2	—	—	—	52
50 000 et plus	—	6	49	119	77	16	2	—	—	269
Sans réponse	8	43	122	60	29	9	2	—	—	273
<b>Total</b>	<b>17</b>	<b>91</b>	<b>407</b>	<b>311</b>	<b>162</b>	<b>32</b>	<b>4</b>	<b>—</b>	<b>—</b>	<b>1 024</b>

### 5.19. ... émanant de personnes congédiées et/ou sans logement, selon le motif de la demande

	Congédiement pour								Total
	Démolition	Transformation	Autre motif	Mariage	Co-habitation avec parents	En sous-location	A l'hôtel ou en pension	Prochaine arrivée à Genève	
	1	2	3	4	5	6	7	8	
1981	59	100	189	848	978	1 146	311	585	4 216
1982	42	59	248	917	957	930	272	439	3 864
1983	28	56	191	474	517	346	117	114	1 843
1984	60	66	310	498	661	344	105	95	2 139
1984									
1er trimestre	9	13	72	119	156	70	20	24	483
2e trimestre	18	19	67	121	164	75	29	27	520
3e trimestre	12	13	64	123	139	104	32	24	511
4e trimestre	21	21	107	135	202	95	24	20	625
1985									
1er trimestre	22	16	67	126	166	83	18	16	514
2e trimestre	22	18	77	120	214	107	34	17	609
3e trimestre									
4e trimestre									

### 5.20. ... émanant de personnes désirant changer de logement, selon le motif de la demande

	Loge de concierge ou logement avec local professionnel								Total
	Trop vétuste	Trop bruyant	Trop cher	Trop petit	Trop grand	Trop éloigné	Autre motif	Loge de concierge ou logement avec local professionnel	
	1	2	3	4	5	6	7	8	
1981	430	427	490	1 711	311	354	211	27	3 961
1982	432	336	403	1 684	257	269	167	14	3 562
1983	122	133	163	608	55	93	45	1	1 220
1984	103	119	148	827	36	80	98	—	1 411
1984									
1er trimestre	13	22	17	197	9	14	26	—	298
2e trimestre	35	19	26	177	7	19	20	—	303
3e trimestre	29	37	52	200	9	25	21	—	373
4e trimestre	26	41	53	253	11	22	31	—	437
1985									
1er trimestre	21	12	23	240	8	12	15	—	331
2e trimestre	30	27	46	244	9	27	32	—	415
3e trimestre									
4e trimestre									

<sup>1)</sup> A partir de janvier 1983, l'office du logement social ne comptabilise plus dans sa statistique des demandes de logements que celles lui étant directement adressées (au guichet ou par lettre). Le nombre des nouvelles demandes est ainsi sensiblement inférieur à ce qu'il était auparavant. Du point de vue statistique, la comparaison n'est plus possible et il a fallu procéder à une rupture des séries signalée par un tiret horizontal. La principale conséquence de ce changement est qu'il convient, pour cette année du moins, de renoncer à élaborer le mouvement de la demande et à établir le stock. On trouvera un supplément d'information dans la feuille ad hoc annexée au bulletin trimestriel 1/83.

## 5.21. Logements et taux d'occupation

Situation en fin de période

	Canton					
	Population résidente	Logements existants	Chambres existantes <sup>1)</sup>	Habitants par logement existant	Chambres par logement existant	Habitants par chambre existante
	1	2	3	4	5	6
1981	345 977	173 577	504 098	1,99	2,90	0,69
1982	350 903	175 121	511 328	2,00	2,92	0,69
1983	353 540	176 840	518 702	2,00	2,93	0,68
1984	357 078	178 524	525 572	2,00	2,94	0,68
1984						
1er trimestre	358 791	177 277	520 474	2,02	2,94	0,69
2e trimestre	362 327	177 861	522 627	2,04	2,94	0,69
3e trimestre	362 845	178 150	523 876	2,04	2,94	0,69
4e trimestre	357 078	178 524	525 572	2,00	2,94	0,68
1985						
1er trimestre	358 934	178 878	527 037	2,01	2,95	0,68
2e trimestre	364 810	179 257	528 707	2,04	2,95	0,69
3e trimestre						
4e trimestre						

<sup>1)</sup> Cuisines non comprises; chiffres estimés.

## 5.22. Répartition des variations de loyers dans le canton<sup>1)</sup>, par semestre

Proportion des loyers	Mai 1983- Novembre 1983		Novembre 1983- Mai 1984		Mai 1984- Novembre 1984		Novembre 1984- Mai 1985	
	Total	dont en Ville de Genève	Total	dont en Ville de Genève	Total	dont en Ville de Genève	Total	dont en Ville de Genève
		Pour cent						
	1	2	3	4	5	6	7	8
ayant baissé	2,7	1,8	0,7	0,8	0,3	0,4	0,3	0,5
restés inchangés	81,3	82,6	83,5	86,2	81,1	80,9	75,9	77,3
ayant augmenté	16,0	15,6	15,8	13,0	18,6	18,7	23,7	22,2
<b>Total</b>	<b>100,0</b>	<b>100,0</b>	<b>100,0</b>	<b>100,0</b>	<b>100,0</b>	<b>100,0</b>	<b>100,0</b>	<b>100,0</b>

<sup>1)</sup> Seize communes: Genève, Avully, Bernex, Carouge, Chêne-Bougeries, Chêne-Bourg, Collonge-Bellerive, Grand-Saconnex, Lancy, Meyrin, Onex, Perly-Certoux, Puplinge, Thônex, Vernier, Versoix, regroupant 95% des logements loués dans le canton.

## 5.23. Indice des loyers<sup>1)</sup> par commune (Mai 1977 = 100)

	1980		1981		1982		1983		1984		1985
	Nov.	Mai	Nov.	Mai	Nov.	Mai	Nov.	Mai	Nov.	Mai.	
Genève	104,0	105,4	107,9	112,1	116,4	119,9	126,0	128,7	132,0	135,8	
Avully	99,7	99,9	101,4	108,2	108,7	110,3	111,6	113,4	114,7	116,0	
Bernex	102,3	104,7	108,3	115,7	118,6	120,1	122,9	126,3	127,6	130,1	
Carouge	104,9	107,0	110,0	114,9	118,3	124,2	132,5	136,2	138,6	144,9	
Chêne-Bougeries	104,0	104,5	108,3	111,4	115,9	118,1	120,7	122,3	122,7	125,1	
Chêne-Bourg	106,2	111,3	114,2	120,8	125,4	132,2	140,5	143,0	149,2	152,3	
Collonge-Bellerive	97,7	102,6	105,6	110,9	115,8	116,2	117,5	112,2	128,5	130,0	
Grand-Saconnex	101,7	102,7	105,5	109,4	114,0	116,5	121,2	123,5	128,1	131,9	
Lancy	100,9	102,1	104,5	109,0	113,0	114,7	118,1	121,4	123,8	128,3	
Meyrin	101,9	102,3	105,0	109,8	115,1	117,4	121,8	123,3	126,5	129,1	
Onex	105,4	106,0	108,3	110,7	113,6	115,9	119,5	123,1	125,0	127,6	
Perly-Certoux	108,7	108,7	112,2	117,2	122,4	124,6	129,2	130,2	130,5	133,2	
Puplinge	96,9	100,4	105,1	117,1	124,8	125,0	120,5	123,3	123,3	124,1	
Thônex	103,6	104,3	107,8	114,1	118,8	121,4	123,7	125,6	128,7	133,1	
Vernier	100,5	101,7	105,0	108,9	112,7	115,1	119,1	121,5	123,8	127,1	
Versoix	100,7	104,1	106,3	111,5	114,2	117,2	121,8	123,2	126,7	128,4	
<b>Moyenne des 16 communes</b>	<b>103,5</b>	<b>104,9</b>	<b>107,6</b>	<b>111,8</b>	<b>116,1</b>	<b>119,3</b>	<b>121,3</b>	<b>123,9</b>	<b>126,9</b>	<b>130,5</b>	

<sup>1)</sup> Indice calculé à partir d'un échantillon des logements de 1 à 5 pièces, cuisine non comprise, de 16 communes; les loyers ne comprennent ni les charges, ni la location de garage, ni les surtaxes.

## 5.24. Indice des loyers<sup>1)</sup> des logements occupés dans le canton<sup>2)</sup>, selon le nombre de pièces<sup>3)</sup> et l'époque de construction (mai 1977 = 100)

Nombre de pièces et époque de construction	1980		1981		1982		1983		1984		1985
	Nov.	Mai	Nov.	Mai	Nov.	Mai	Nov.	Mai	Nov.	Mai	
Logements de 1 pièce	101,7	103,0	105,3	108,8	112,8	116,0	118,1	120,4	123,2	126,9	
dont construits avant 1947	105,1	107,2	110,2	113,7	117,7	112,1	114,2	116,8	120,2	124,8	
dont construits depuis 1947	99,6	100,4	102,4	105,8	109,5	112,1	113,9	115,9	118,4	121,3	
Logements de 2 pièces	103,9	105,5	108,0	112,2	116,0	119,5	121,5	123,9	127,3	130,9	
dont construits avant 1947	104,0	106,3	108,7	113,4	117,0	120,6	122,3	124,7	128,4	132,6	
dont construits depuis 1947	100,9	101,9	104,2	107,7	111,0	113,9	115,6	117,6	119,9	122,8	
Logements de 3 pièces	104,5	105,9	108,9	113,4	117,9	120,9	122,8	125,8	128,8	132,4	
dont construits avant 1947	103,4	104,4	106,7	110,8	114,8	118,4	120,1	123,2	126,0	129,9	
dont construits depuis 1947	100,8	101,6	104,3	108,2	111,6	113,7	115,0	117,1	119,1	121,7	
Logements de 4 pièces	103,9	105,4	108,6	113,8	118,4	121,8	124,3	127,1	129,7	133,2	
dont construits avant 1947	103,3	104,9	106,5	109,7	112,6	117,4	122,4	124,6	127,0	130,6	
dont construits depuis 1947	99,8	100,6	103,4	107,5	110,9	112,7	113,8	115,4	117,1	119,6	
Logements de 5 pièces	104,1	105,6	109,0	114,3	120,9	123,2	125,9	128,5	132,4	136,5	
dont construits avant 1947	106,9	108,5	110,2	114,3	120,9	122,9	126,4	128,2	132,6	136,3	
dont construits depuis 1947	99,9	101,0	104,3	108,7	112,5	114,2	115,7	116,8	118,7	121,1	
<b>Ensemble des logements de 1 à 5 pièces</b>	<b>103,6</b>	<b>105,0</b>	<b>107,7</b>	<b>111,8</b>	<b>116,1</b>	<b>119,3</b>	<b>121,3</b>	<b>123,9</b>	<b>126,9</b>	<b>130,5</b>	
dont construits avant 1947	104,2	106,0	108,5	112,6	116,4	120,3	122,5	125,1	128,5	132,7	
dont construits depuis 1947	100,4	101,2	103,7	107,4	110,9	113,2	114,8	116,7	118,8	121,5	

<sup>1)</sup> Loyers sans les charges, location de garage et surtaxes non comprises. <sup>2)</sup> Seize communes: Genève, Avully, Bernex, Carouge, Chêne-Bougeries, Chêne-Bourg, Collonge-Bellerive, Grand-Saconnex, Lancy, Meyrin, Onex, Perly-Certoux, Puplinge, Thônex, Vernier, Versoix. <sup>3)</sup> Cuisine et fractions de pièce non comprises.

## 5.25. Loyers<sup>1)</sup> mensuels moyens des logements occupés, selon le nombre de pièces<sup>2)</sup> et l'époque de construction

Commune et époque de construction	Novembre 1984					Mai 1985				
	Logements de ..... pièces <sup>2)</sup>					Logements de ..... pièces <sup>2)</sup>				
	1	2	3	4	5	1	2	3	4	5
Francs										
<b>Ensemble des logements</b>										
Genève	341	419	610	838	1 067	351	431	627	856	1 122
dont logements construits avant 1947	282	372	520	693	963	303	398	550	724	1 031
dont logements construits depuis 1947 <sup>3)</sup>	373	457	653	904	1 106	382	467	671	924	1 171
Carouge	318	377	497	701	804	330	396	523	730	851
dont logements construits avant 1947	316	353	381	456	848	332	363	390	473	974
dont logements construits depuis 1947 <sup>3)</sup>	320	389	531	750	795	328	408	551	769	809
Lancy	262	352	525	657	892	279	375	551	698	918
Meyrin	285	441	553	738	852	293	455	562	748	880
Onex	209	382	468	656	854	216	390	477	667	858
Vernier	238	369	485	615	975	243	375	500	636	1 010
Autres communes <sup>4)</sup>	276	456	607	749	969	281	462	619	762	991
<b>Moyenne des 16 communes</b>	<b>323</b>	<b>415</b>	<b>575</b>	<b>759</b>	<b>1 003</b>	<b>333</b>	<b>426</b>	<b>590</b>	<b>776</b>	<b>1 038</b>
dont logements construits avant 1947	290	381	523	694	995	304	395	541	714	1 030
dont logements construits depuis 1947 <sup>3)</sup>	338	433	586	768	991	346	443	601	785	1 029
<b>Logements neufs<sup>5)</sup></b>										
Genève	575	840	1 024	1 202	1 928	707	909	1 085	1 195	2 042
Carouge	345	681	720	971	—	600	685	989	1 101	1 288
Lancy	592	935	1 220	—	—	687	946	1 047	1 292	—
Meyrin	—	—	—	—	—	—	—	—	—	—
Onex	—	—	—	—	—	—	—	—	—	—
Vernier	—	—	—	—	—	—	—	1 178	1 470	—
Autres communes <sup>4)</sup>	295	1 020	732	903	—	451	661	829	1 007	1 156
<b>Moyenne des 16 communes</b>	<b>422</b>	<b>827</b>	<b>948</b>	<b>1 113</b>	<b>1 928</b>	<b>643</b>	<b>778</b>	<b>1 010</b>	<b>1 175</b>	<b>1 749</b>

<sup>1)</sup> Loyers sans les charges, location de garage et surtaxes non comprises. <sup>2)</sup> Cuisine et fractions de pièce non comprises. <sup>3)</sup> Jusqu'à mi 1983, respectivement fin 1983. <sup>4)</sup> Regroupement des 10 communes suivantes: Avully, Bernex, Chêne-Bougeries, Chêne-Bourg, Collonge-Bellerive, Grand-Saconnex, Perly-Certoux, Puplinge, Thônex, Versoix. <sup>5)</sup> Logements occupés construits pendant le premier semestre 1983, respectivement le dernier semestre 1983.

**5.26. Loyers mensuels<sup>1)</sup> moyens des logements loués à de nouveaux locataires au cours des six derniers mois, selon le nombre de pièces<sup>2)</sup>, en mai 1985**

	Logements de ..... pièces					
	1	2	3	4	5	6 et +
	Francs					
<b>Logements à loyers libres</b>						
Commune de Genève						
Logements anciens et récents	474	569	829	1 159	1 463	2 210
Logements neufs	781	1 412	1 941	2 257	2 231	3 043
Ensemble	480	580	856	1 205	1 697	2 608
Autres communes <sup>3)</sup>						
Logements anciens et récents	444	529	674	933	1 365	—
Logements neufs	—	—	—	—	—	—
Ensemble	444	529	674	933	1 365	—
Ensemble des communes						
Logements anciens et récents	469	561	783	1 129	1 435	2 210
Logements neufs	781	1 412	1 941	2 257	2 231	3 043
Ensemble	474	569	803	1 171	1 625	2 608
<b>Logements subventionnés (HBM, HLM, HCM)</b>						
Commune de Genève						
Logements anciens et récents	302	474	770	908	—	1 170
Logements neufs	301	523	863	976	1 377	—
Ensemble	302	479	798	948	1 377	1 170
Autres communes <sup>3)</sup>						
Logements anciens et récents	224	395	609	1 057	1 319	—
Logements neufs	551	730	969	1 166	1 242	1 360
Ensemble	252	460	712	1 091	1 224	1 360
Ensemble des communes						
Logements anciens et récents	236	417	655	1 043	1 319	1 170
Logements neufs	505	695	938	1 120	1 280	1 360
Ensemble	260	465	737	1 070	1 298	1 197
<b>Ensemble des logements</b>						
Commune de Genève						
Logements anciens et récents	469	558	818	1 126	1 463	1 690
Logements neufs	707	908	1 085	1 195	2 042	3 043
Ensemble	474	567	842	1 139	1 671	2 115
Autres communes <sup>3)</sup>						
Logements anciens et récents	339	454	637	1 045	1 342	—
Logements neufs	551	730	969	1 166	1 242	1 360
Ensemble	348	487	699	1 081	1 313	1 360
Ensemble des communes						
Logements anciens et récents	435	522	737	1 079	1 409	1 690
Logements neufs	643	777	1 009	1 174	1 749	2 784
Ensemble	441	537	774	1 103	1 521	2 074

<sup>1)</sup> Loyers sans les charges, location de garage et surtaxes non comprises. <sup>2)</sup> Cuisine et fractions de pièce non comprises. <sup>3)</sup> Quinze communes: Avully, Bernex, Carouge, Chêne-Bougeries, Chêne-Bourg, Collonge-Bellerive, Grand-Saconnex, Lancy, Meyrin, Onex, Perly-Certoux, Puplinge, Thônex, Vernier, Versoix.

## 6.1. Effectif des véhicules en circulation

Situation en fin de période

Canton

	Automobiles						Motocycles				Total général
	Total	dont					Total	dont			
		Voitures de tourisme <sup>1)</sup>	Camions	Cars <sup>2)</sup>	Taxis	Tracteurs agricoles		Motos <sup>3)</sup>	Side-cars	Motos légères <sup>4)</sup>	
1	2	3	4	5	6	7	8	9	10	11	
1981	175 893	157 191	8 326	385	739	1 722	8 717	4 932	244	3 511	184 610
1982	182 373	162 997	8 853	409	753	1 729	9 864	5 873	244	3 715	192 237
1983	188 887	168 943	9 355	390	779	1 751	10 736	6 789	240	3 675	199 623
1984	194 296	173 878	9 768	406	800	1 757	12 728	8 750	231	3 715	207 024
1984											
Janvier	188 340	168 557	9 279	388	786	1 748	10 238	6 367	237	3 602	198 578
Février	189 260	169 340	9 389	393	788	1 749	10 452	6 576	237	3 607	199 712
Mars	190 445	170 369	9 507	393	797	1 757	11 749	7 856	235	3 626	202 194
Avril	191 562	171 362	9 578	394	807	1 762	13 506	9 452	235	3 691	205 068
Mai	192 649	172 362	9 642	400	812	1 763	14 590	10 573	237	3 748	207 239
Juin	193 315	172 922	9 699	401	819	1 755	15 220	11 157	240	3 791	208 535
Juillet	193 977	173 459	9 756	401	819	1 761	15 586	11 507	238	3 809	209 563
Août	194 492	173 917	9 805	404	820	1 764	15 845	11 749	238	3 826	210 337
Septembre	194 986	174 395	9 828	404	818	1 766	15 533	11 449	236	3 816	210 519
Octobre	195 346	174 738	9 868	405	811	1 762	14 575	10 512	233	3 798	209 921
Novembre	195 120	174 536	9 866	406	809	1 757	13 396	9 369	231	3 764	208 516
Décembre	194 296	173 878	9 768	406	800	1 757	12 728	8 750	231	3 715	207 024
1985											
Janvier	193 279	173 072	9 687	408	802	1 755	11 931	8 027	224	3 648	205 210
Février	194 078	173 796	9 763	407	801	1 750	12 027	8 123	219	3 653	206 105
Mars	195 208	174 795	9 859	408	807	1 755	13 110	9 189	221	3 668	208 318
Avril	196 517	175 951	9 932	409	830	1 767	15 074	11 110	225	3 707	211 591
Mai	197 755	177 071	10 015	411	838	1 772	16 232	12 219	227	3 754	213 987
Juin											
Juillet											
Août											
Septembre											
Octobre											
Novembre											
Décembre											

<sup>1)</sup> Y compris plaques professionnelles et véhicules de location. <sup>2)</sup> Y compris bus. <sup>3)</sup> Au-dessus de 50 cm<sup>3</sup>. <sup>4)</sup> VéloMOTEURS avec vitesse maximum inférieure à 30 km/h. et cylindrée inférieure à 50 cm<sup>3</sup> exclus.

## 6.2. Voitures de tourisme neuves mises en circulation, selon le pays de fabrication<sup>1)</sup>

Taux annuels ou mensuels

Canton

	Pays d'Europe						Autres pays			Total général
	Total	dont					Total	dont		
		Allemagne (RFA)	France	Grande-Bretagne	Italie	Suède		Japon	USA	
1	2	3	4	5	6	7	8	9	10	
1981	16 362	7 910	3 439	442	4 078	419	5 461	4 994	355	21 823
1982	16 609	8 571	3 218	399	3 721	412	5 589	5 301	174	22 198
1983	16 388	8 925	2 974	359	3 573	532	5 598	5 464	116	21 986
1984	15 711	8 524	2 806	352	3 533	467	5 217	5 135	60	20 928
1984										
Janvier	1 335	749	215	38	309	23	336	331	3	1 671
Février	1 343	778	232	22	276	32	359	351	8	1 702
Mars	1 915	1 028	351	38	430	67	758	746	11	2 673
Avril	1 700	938	279	43	395	42	539	532	7	2 239
Mai	1 972	1 214	274	34	382	65	548	539	5	2 520
Juin	1 430	736	223	36	386	46	407	406	1	1 837
Juillet	1 075	503	224	28	283	37	427	406	11	1 502
Août	1 003	493	212	19	234	36	350	347	3	1 353
Septembre	916	527	156	25	187	20	335	332	2	1 251
Octobre	1 127	577	226	19	268	36	467	463	4	1 594
Novembre	1 072	557	231	16	231	34	403	402	1	1 475
Décembre	823	424	183	34	152	29	288	280	4	1 111
1985										
Janvier	1 221	621	255	36	267	41	359	355	2	1 580
Février	1 111	617	202	21	243	23	318	307	6	1 429
Mars	1 694	975	333	50	281	45	626	621	2	2 320
Avril	1 898	985	404	49	402	48	644	639	2	2 542
Mai	1 760	934	361	37	351	47	588	551	3	2 348
Juin										
Juillet										
Août										
Septembre										
Octobre										
Novembre										
Décembre										

<sup>1)</sup> Y compris les véhicules des administrations publiques, à l'exclusion de ceux de l'armée.



### 6.3 Comptages automatiques de la circulation routière<sup>1)</sup> par poste de comptage<sup>2)</sup>

Moyennes annuelles ou mensuelles

	Canton									
	Pont Mont-Blanc <sup>3)</sup>	Pont de L'île	Pont Coulouvrenière	Pont Sous-Terre	Pont Butin (T 104)	Tunnel Carouge <sup>4)</sup> (T 111)	Pont Fontenette	Pont Carouge	Pont Acacias	Pont Saint-Georges
	Véhicules									
	1	2	3	4	5	6	7	8	9	10
1981	75 800 <sup>5)</sup>	23 282	45 300 <sup>5)</sup>	22 215	46 500 <sup>5)</sup>	*	13 315	13 635	44 379	37 561
1982	76 758	24 431	47 879	21 414	49 000 <sup>5)</sup>	10 262	13 178	13 172	42 500 <sup>5)</sup>	37 800 <sup>5)</sup>
1983	79 939	24 200 <sup>5)</sup>	49 400 <sup>5)</sup>	22 600 <sup>5)</sup>	51 000 <sup>5)</sup>	12 137	13 007	13 000 <sup>5)</sup>	42 415	39 315
1984	81 716	23 300 <sup>5)</sup>	50 600 <sup>5)</sup>	23 247	53 100 <sup>5)</sup>	13 307	13 085	12 700 <sup>5)</sup>	41 310	40 500 <sup>5)</sup>
1984										
Janvier	73 286	22 606	47 145	21 834	47 611	11 420	11 515	*	38 907	*
Février	78 552	*	50 428	23 195	51 578	12 253	12 400	12 563	41 372	41 512
Mars	82 680	24 648	52 206	24 291	55 100	13 264	13 170	13 095	42 837	42 725
Avril	82 522	24 629	50 432	23 690	55 454	13 519	13 217	13 420	42 339	41 660
Mai	84 012	25 597	53 495	21 885	55 850	14 052	14 211	14 146	44 127	44 266
Juin	85 189	23 139	51 108	*	55 764	13 854	14 151	13 844	42 749	41 857
Juillet	82 047	20 728	*	20 046	47 983	12 304	12 206	11 975	37 573	35 189
Août	81 271	20 681	47 889	23 178	*	13 070	12 575	11 581	37 273	37 217
Septembre	82 688	22 889	52 045	25 075	55 397	13 899	13 390	12 548	*	39 468
Octobre	84 262	24 367	53 144	26 411	55 317	14 398	14 290	12 434	43 274	41 801
Novembre	84 176	24 363	54 334	26 699	57 973	14 665	13 884	12 811	43 979	42 564
Décembre	79 921	23 481	50 654	24 289	51 274	12 998	12 023	12 032	41 413	39 307
1985										
Janvier	73 709	22 284	48 111	23 801	*	12 443	12 538	10 939	39 154	38 096
Février	78 764	22 875	50 476	25 720	*	13 627	13 408	11 226	*	38 891
Mars	84 012	23 862	52 797	26 312	*	14 756	15 042	*	44 479	40 773
Avril	85 555	23 821	54 517	*	*	15 611	16 335	*	45 621	42 976
Mai	85 927	22 953	55 351	*	*	15 077	16 508	*	45 340	42 619
Juin	*	21 539	53 005	*	*	14 860	16 567	*	44 677	40 032
Juillet										
Août										
Septembre										
Octobre										
Novembre										
Décembre										

Voir notes ci-dessous.

### 6.3. Comptages automatiques de la circulation routière<sup>1)</sup> par poste de comptage<sup>2)</sup> (suite)

Moyennes annuelles ou mensuelles

	Canton							
	Route de Lausanne <sup>6)</sup>	Autoroute bretelle Lac <sup>7)</sup>	Autoroute bretelle Aéroport <sup>7)</sup>	Tunnel de Ferney	Route de Saint-Julien <sup>8)</sup>	Autoroute Blanche <sup>9)</sup>	Rue de Genève <sup>9)</sup>	Route de Thonon <sup>10)</sup>
	Véhicules							
	11	12	13	14	15	16	17	18
1981	21 422	15 695	17 175	10 396	11 069	9 444	13 954	20 229
1982	21 657	16 239	19 311	10 790	11 000 <sup>5)</sup>	10 382	13 934	20 600 <sup>5)</sup>
1983	22 806	17 100 <sup>5)</sup>	20 139	10 738	11 726	10 400 <sup>5)</sup>	14 271	21 283
1984	23 900 <sup>5)</sup>	17 997	21 763	11 300 <sup>5)</sup>	12 100 <sup>5)</sup>	10 360	14 757	21 793
1984								
Janvier	18 966	14 581	17 272	10 972	9 326	9 671	13 688	18 665
Février	*	17 054	19 901	11 981	10 044	10 524	15 369	20 449
Mars	23 592	18 551	24 597	12 336	11 019	11 418	16 109	*
Avril	24 675	18 601	22 574	11 710	12 533	11 112	15 693	21 818
Mai	26 428	17 532	19 847	11 554	11 649	9 219	15 361	22 286
Juin	28 113	17 873	22 161	11 024	13 294	10 056	14 912	24 195
Juillet	26 763	19 128	25 517	10 385	14 745	11 558	14 035	24 172
Août	24 917	19 814	24 980	11 118	14 673	12 328	14 272	23 665
Septembre	24 171	18 980	23 012	10 589	13 838	10 370	14 512	22 144
Octobre	23 668	18 738	21 653	10 834	11 725	9 692	14 668	21 799
Novembre	23 413	17 968	20 542	11 151	*	9 106	13 812	21 866
Décembre	21 584	17 144	19 150	*	11 170	9 278	14 658	20 036
1985								
Janvier	20 522	13 664	15 965	11 904	9 432	8 716	13 272	19 345
Février	22 252	15 348	18 303	11 252	10 212	10 616	14 590	20 263
Mars	23 986	17 941	23 310	11 390	11 610	10 939	14 790	21 823
Avril	25 036	17 553	21 351	11 009	12 014	10 451	14 724	23 799
Mai	25 679	17 631	20 940	10 790	12 023	9 374	14 765	24 108
Juin	27 521	18 178	22 527	10 919	12 760	10 207	13 537	25 477
Juillet								
Août								
Septembre								
Octobre								
Novembre								
Décembre								

<sup>1)</sup> Moyennes annuelles ou mensuelles des comptages de 24 heures de tous les jours de la semaine. <sup>2)</sup> Total toutes directions. <sup>3)</sup> Fermeture du pont des Bergues à la circulation automobile à partir du 29.05.1980. <sup>4)</sup> Mise en service de l'évitement de Carouge le 17.12.1981. <sup>5)</sup> Les débits annuels ont été estimés lorsque les comptages n'ont pas pu être enregistrés pendant tous les mois de l'année. <sup>6)</sup> A Bellevue. <sup>7)</sup> A l'échangeur du Vengeron. <sup>8)</sup> A la hauteur du poste douanier. <sup>9)</sup> A la hauteur de l'avenue Tronchet, côté France. <sup>10)</sup> A la hauteur de «La Belotte».

N.B. Dans certains cas, les comptages peuvent être momentanément perturbés (travaux aux environs des sections de détection, chevauchement de véhicules sur plusieurs voies de circulation, etc.).

## 6.4. Mouvements d'avions, fret et poste à l'aéroport de Cointrin

Moyennes ou totaux mensuels

	Mouvements d'avions						Fret et poste			
	Trafic commercial						Trafic commercial			
	Trafic régulier			Trafic total			Fret			
	Total	dont Swissair	Trafic non régulier	Total	dont compagnies suisses	Trafic non commercial	Local <sup>1)</sup>	Transit	Total	Poste locale <sup>1)</sup>
Arrivées et départs										
	1	2	3	4	5	6	7	8	9	10
1981	5 316	2 924	807	6 123	3 505	4 277	2 726	2 249	4 975	587
1982	5 163	2 790	872	6 034	3 521	4 080	2 714	2 252	4 966	622
1983	5 231	2 612	913	6 144	3 384	4 073	3 037	2 557	5 594	694
1984	5 469	2 515	992	6 461	3 492	4 121	3 653	2 911	6 564	705
1984										
Janvier	4 967	2 455	1 049	6 016	3 188	1 772	3 148	2 555	5 703	615
Février	4 988	2 419	1 272	6 260	3 365	2 299	3 564	2 686	6 250	675
Mars	5 454	2 586	1 276	6 730	3 529	4 054	3 947	3 097	7 044	703
Avril	5 352	2 486	1 081	6 433	3 440	5 075	3 608	3 053	6 661	644
Mai	5 697	2 606	813	6 510	3 627	5 154	3 640	3 237	6 877	708
Juin	5 510	2 514	974	6 484	3 652	5 770	3 514	2 921	6 435	671
Juillet	5 798	2 592	955	6 753	3 702	6 248	3 692	2 893	6 586	663
Août	5 787	2 601	921	6 708	3 694	6 628	3 295	2 569	5 864	627
Septembre	5 571	2 495	1 093	6 664	3 652	4 450	3 580	2 694	6 274	664
Octobre	5 756	2 595	885	6 641	3 638	4 003	3 976	3 069	7 045	773
Novembre	5 464	2 466	616	6 080	3 291	1 997	4 003	3 135	7 138	796
Décembre	5 289	2 369	968	6 257	3 128	2 006	3 867	3 022	6 889	920
1985										
Janvier	5 500	2 541	1 114	6 614	3 276	1 454	3 401	2 850	6 251	702
Février	4 808	2 151	1 148	5 956	2 987	1 757	3 430	2 623	6 053	650
Mars	5 643	2 582	1 479	7 122	3 659	3 646	4 237	3 123	7 360	802
Avril	5 695	2 524	1 048	6 743	3 456	4 457	3 977	2 797	6 774	693
Mai	5 998	2 642	780	6 778	3 623	4 754	4 086	2 986	7 072	737
Juin	5 870	2 542	962	6 832	3 649	5 645	4 052	2 931	6 983	728
Juillet										
Août										
Septembre										
Octobre										
Novembre										
Décembre										

<sup>1)</sup> Uniquement le fret ou la poste chargés ou déchargés à Cointrin, à l'exception du transit direct, c'est-à-dire des marchandises qui font escale sans être déchargées.

## 6.5. Passagers enregistrés à l'aéroport de Cointrin

Moyennes ou totaux mensuels

	Trafic commercial								
	Trafic régulier				Trafic total				
	Total <sup>1)</sup>	dont Swissair	dont trafic local <sup>2)</sup>	Trafic non régulier	Local <sup>2)</sup>	Transit	Total	dont compagnies suisses	Trafic non commercial
1981	360 115	220 981	316 335	34 796	348 378	46 533	394 911	233 521	2 994
1982	353 329	214 842	311 416	38 939	348 298	43 970	392 268	226 777	3 516
1983	357 262	205 532	314 174	38 353	350 567	45 048	395 615	216 852	3 542
1984	365 678	201 903	318 731	43 618	359 610	49 686	409 296	214 585	3 411
1984									
Janvier	317 097	182 808	276 900	72 896	348 204	41 789	389 993	190 367	2 228
Février	301 462	172 558	264 817	79 355	343 018	37 799	380 817	181 758	2 522
Mars	363 583	206 394	320 908	95 375	415 310	43 648	458 958	218 435	4 807
Avril	375 180	206 699	329 878	56 548	384 899	46 829	431 728	217 796	3 420
Mai	369 348	207 171	323 419	17 915	339 772	47 491	387 263	219 017	3 666
Juin	381 467	208 744	333 930	22 911	353 787	50 591	404 378	222 989	4 604
Juillet	424 617	224 682	368 220	29 197	393 980	59 834	453 814	240 406	4 507
Août	412 406	220 409	353 646	28 762	378 822	62 346	441 168	236 879	3 553
Septembre	416 430	226 412	361 907	29 922	387 592	58 760	446 352	243 740	4 008
Octobre	389 736	217 391	338 935	21 986	356 791	54 931	411 722	230 665	3 294
Novembre	307 278	172 436	265 192	13 544	275 026	45 796	320 822	183 197	2 046
Décembre	329 531	177 132	287 023	55 001	338 114	46 418	384 532	189 768	2 282
1985									
Janvier	337 167	186 050	295 335	82 854	375 391	44 630	420 021	198 448	2 018
Février	290 928	159 361	257 105	81 339	335 005	37 262	372 267	173 104	2 200
Mars	413 899	229 504	367 032	114 831	476 702	52 028	528 730	249 059	4 740
Avril	387 208	211 227	341 627	53 883	392 214	48 877	441 091	224 882	3 810
Mai	381 996	205 647	335 701	19 543	352 685	48 854	401 539	220 445	5 117
Juin	419 693	219 243	371 240	26 931	394 727	51 897	446 624	235 919	4 505
Juillet									
Août									
Septembre									
Octobre									
Novembre									
Décembre									

<sup>1)</sup> Y compris les passagers en transit direct (passagers qui ne quittent pas l'aéroport et repartent par le même appareil et qui ne sont comptés qu'une fois). <sup>2)</sup> Passagers arrivant ou partant de Genève, à l'exclusion des passagers en transit direct.

## 6.6. Trafic postal et comptes de chèques<sup>1)</sup>

Moyennes ou chiffres mensuels

	Trafic postal					Comptes de chèques					
	Timbres- poste vendus	Objets de correspon- dance <sup>2)</sup>	Colis postaux <sup>3)</sup>		Paie- ments	Comptes <sup>4)</sup>	Opérations au comptant		Virements		Mouve- ment de fonds total
			Expé- ditions	Récep- tions			Verse- ments	Paie- ments	Crédits	Débits	
1	2	3	4	5	6	7	8	9	10	11	
1981	8 361	306	155	171	558	48 331	296	302	2 412	2 402	5 412
1982	8 595	321	161	171	586	50 603	301	326	2 617	2 602	5 846
1983	8 836	324	167	179	613	52 385	306	341	2 858	2 830	6 335
1984	10 168	326	166	174	695	54 762	304	394	3 089	3 001	6 788
1984											
Janvier	10 013	304	154	166	900	52 711	269	347	3 040	3 067	6 723
Février	7 387	346	164	179	549	52 967	268	368	2 557	2 479	5 672
Mars	12 259	332	171	180	675	53 135	270	386	3 218	3 079	6 953
Avril	9 649	325	164	139	600	53 345	264	364	3 226	3 150	7 004
Mai	11 800	368	172	174	655	53 497	296	406	3 091	3 014	6 807
Juin	8 260	321	161	154	927	53 551	312	387	3 126	2 988	6 813
Juillet	10 725	287	140	143	682	53 664	342	402	3 396	3 378	7 518
Août	7 864	303	137	144	629	53 902	300	380	3 048	3 010	6 738
Septembre	10 238	286	149	158	529	54 228	264	343	2 571	2 478	5 656
Octobre	11 280	345	185	193	697	54 518	350	396	3 351	3 339	7 436
Novembre	11 832	345	186	199	653	54 674	298	429	3 020	2 894	6 641
Décembre	10 707	346	212	253	840	54 762	419	521	3 415	3 134	7 489
1985											
Janvier	11 464	320	161	125	688	54 928	314	535	3 636	3 548	8 033
Février	8 418	321	157	164	562	55 104	246	466	2 692	2 577	5 981
Mars	12 333	346	179	184	775	55 377	297	515	3 412	3 143	7 367
Avril	8 711	323	171	171	721	55 473	317	513	3 690	3 566	8 086
Mai	13 840	365	172	171	660	55 479	349	547	3 202	2 937	7 035
Juin	8 958	338	163	162	716	55 651	325	559	3 191	2 954	7 029
Juillet											
Août											
Septembre											
Octobre											
Novembre											
Décembre											

<sup>1)</sup> Arrondissement de Genève. <sup>2)</sup> Seulement les objets de correspondance inscrits déposés. <sup>3)</sup> Colis postaux inscrits. <sup>4)</sup> Situation en fin de période.

## 6.7. Téléphone, télex, concessions radio et télévision<sup>1)</sup>

Chiffres annuels ou bimestriels

	Téléphone				Télex			Concessions <sup>2)</sup>		
	Abon- nements <sup>2)</sup>	Communications			Internes	Inter- nationales	Total	Radio- diffusion	Télévision	
		Locales <sup>3)</sup>	Inter- urbaines <sup>4)</sup>	Inter- nationales <sup>4)</sup>						Milliers
1	2	3	4	5	6	7	8	9		
1981	217 698	119 526 <sup>3)</sup>	33 320	17 834	613	937	1 550	152 578	134 317	
1982	224 704	87 576	33 457	20 569	644	981	1 625	156 413	138 475	
1983	231 562	92 123	37 054	20 682	642	997	1 639	160 744	142 659	
1984	238 877	97 749	34 999	23 768	676	1 091	1 767	163 865	146 152	
1984										
Janvier-Février	232 934	115 187	36 440	22 361	667	1 084	1 751	161 601	143 822	
Mars-Avril	234 161	100 104	27 159	22 789	672	1 066	1 738	162 053	144 328	
Mai-Juin	235 421	106 645	38 416	23 370	688	1 120	1 808	162 476	144 816	
Juillet-Août	236 225	83 205	33 351	23 091	671	1 051	1 722	162 637	145 062	
Septembre-Octobre	237 497	83 385	31 871	26 059	698	1 136	1 834	163 332	145 587	
Novembre-Décembre	238 877	97 969	42 757	24 939	661	1 090	1 751	163 865	146 152	
1985										
Janvier-Février	240 379	93 049	37 776	23 999	673	1 147	1 820	164 508	146 985	
Mars-Avril	242 141	97 692	40 447	26 015	691	1 201	1 892	165 056	147 509	
Mai-Juin	243 711	94 692	40 686	26 476	715	1 259	1 974	165 361	147 957	
Juillet-Août										
Septembre-Octobre										
Novembre-Décembre										

<sup>1)</sup> Arrondissement de Genève. <sup>2)</sup> Situation en fin de période. <sup>3)</sup> Jusqu'à fin juin 1981, minutes taxées, dès cette date minutes de conversation. <sup>4)</sup> Minutes taxées.

## 7.1. Equipement et trafic hôteliers

Moyennes ou chiffres mensuels

								Canton / Ville	
	Etablissements			Arrivées		Nuitées		Taux d'occupation des lits disponibles <sup>1)</sup>	%
	Total	dont ouverts	Lits disponibles	Total	dont étrangers	Total	dont étrangers		
	1	2	3	4	5	6	7	8	
							Nombre		
<b>Canton</b>									
1981	162	159	13 802	78 425	69 041	206 743	175 429	49,2	
1982	157	155	13 612	80 823	70 791	213 891	179 594	51,7	
1983	156	153	13 278	81 092	72 008	214 777	181 526	53,2	
1984	152	150	13 156	84 006	74 796	219 295	183 043	54,6	
1984									
Janvier	152	146	12 994	63 275	52 236	172 996	129 864	42,9	
Février	152	148	13 141	61 694	53 977	169 509	136 297	44,5	
Mars	152	150	13 135	78 223	65 068	201 142	154 487	49,4	
Avril	152	150	13 187	75 534	67 383	190 338	156 731	48,1	
Mai	152	151	13 216	89 774	80 061	229 576	194 157	56,0	
Juin	152	151	13 224	100 387	89 603	260 410	222 734	65,6	
Juillet	152	151	13 223	108 088	101 173	283 569	249 448	69,2	
Août	152	151	13 226	117 583	109 783	304 828	269 924	74,3	
Septembre	152	151	13 235	107 783	98 060	266 737	230 708	67,2	
Octobre	153	152	13 257	90 085	80 432	237 328	201 246	57,7	
Novembre	153	150	13 114	64 517	55 699	180 324	145 805	45,8	
Décembre	153	149	12 929	51 128	44 076	134 783	105 116	33,6	
1985 <sup>P</sup>									
Janvier	153	141	12 817	57 760	51 029	147 990	118 910	37,2	
Février	154	147	13 024	62 740	55 591	162 395	132 630	44,5	
Mars	154	150	13 123	88 909	75 119	221 383	176 990	54,4	
Avril	154	151	13 312	77 587	69 079	194 829	162 507	48,8	
Mai	154	151	13 319	91 421	82 069	227 373	192 146	55,1	
Juin									
Juillet									
Août									
Septembre									
Octobre									
Novembre									
Décembre									
<b>Ville</b>									
1981	118	117	12 304	69 442	61 877	188 074	161 474	50,3	
1982	113	112	12 092	71 651	63 564	194 224	165 504	52,8	
1983	111	110	11 776	72 008	64 732	194 338	166 950	54,3	
1984	108	108	11 646	74 621	67 162	197 569	167 977	55,6	
1984									
Janvier	108	107	11 603	56 200	46 995	155 403	119 806	43,2	
Février	108	108	11 670	54 576	48 232	152 407	124 595	45,0	
Mars	108	108	11 612	68 972	58 124	179 766	141 963	49,9	
Avril	108	108	11 665	66 318	59 855	170 154	142 385	48,6	
Mai	108	108	11 665	79 771	72 043	207 706	178 211	57,4	
Juin	108	108	11 667	88 441	79 636	235 427	204 001	67,3	
Juillet	108	108	11 687	96 240	90 864	255 351	227 558	70,5	
Août	108	108	11 683	104 826	98 729	276 042	248 309	76,2	
Septembre	108	108	11 683	96 167	88 462	240 444	212 256	68,6	
Octobre	109	109	11 713	80 903	73 171	215 011	186 016	59,2	
Novembre	109	108	11 584	57 546	50 216	162 055	134 006	46,6	
Décembre	109	107	11 524	45 492	39 620	121 060	96 617	33,9	
1985 <sup>P</sup>									
Janvier	109	107	11 512	50 967	45 290	133 467	108 828	37,4	
Février	110	109	11 596	55 381	49 464	146 221	121 407	45,0	
Mars	110	110	11 649	78 683	67 384	199 728	163 597	55,3	
Avril	110	110	11 805	69 395	62 518	176 528	150 254	49,8	
Mai	110	110	11 797	81 716	74 155	205 181	176 763	56,1	
Juin									
Juillet									
Août									
Septembre									
Octobre									
Novembre									
Décembre									

<sup>1)</sup> Taux d'occupation des lits disponibles = 100 x nombre de nuitées / nombre moyen de lits disponibles x nombre de jours de la période. <sup>P</sup> Les chiffres mensuels de l'année en cours sont provisoires.

## 7.2. Arrivées et nuitées dans les établissements hôteliers du canton, selon le pays de domicile des hôtes

Totaux mensuels

Canton

	Mars		Avril		Mai				
	1984		1985 <sup>P</sup>		1984		1985 <sup>P</sup>		
	Nuitées	Arrivées	Nuitées	Arrivées	Nuitées	Arrivées	Nuitées		
	1	2	3	4	5	6	7	8	9
Allemagne (RFA)	9 334	5 429	12 120	10 029	4 275	9 579	11 716	4 518	9 762
Allemagne (RDA)	331	53	141	224	33	72	232	22	95
France	13 957	8 210	16 031	12 939	7 507	15 402	15 505	7 661	16 291
Italie	10 993	5 752	12 129	10 563	5 681	11 937	11 421	4 423	10 382
Autriche	1 610	882	2 203	1 498	824	1 962	1 862	822	1 819
Grande-Bretagne	12 896	6 590	15 882	12 359	5 373	12 646	16 288	6 495	14 693
Irlande (République)	575	175	510	515	178	477	711	238	756
Pays-Bas	3 452	1 413	3 836	3 016	1 125	2 953	3 567	1 470	3 737
Belgique	3 740	1 692	3 537	2 766	1 289	2 823	3 411	1 486	3 385
Luxembourg	187	123	270	175	88	180	255	120	352
Danemark	1 130	451	1 120	1 117	384	927	1 210	383	1 017
Suède	3 598	2 064	4 555	3 288	1 336	3 085	4 946	1 209	2 950
Norvège	1 308	601	1 945	1 141	391	1 169	1 501	414	1 198
Finlande	1 008	414	1 163	1 241	345	1 061	1 596	427	1 294
Espagne	6 711	3 600	6 744	7 932	3 316	6 145	6 356	3 064	6 522
Portugal	2 649	1 002	2 178	2 431	898	2 294	2 225	806	2 004
Yougoslavie	833	285	962	827	261	992	667	257	986
Grèce	3 186	1 291	3 388	3 582	1 879	4 667	3 656	1 344	3 928
Turquie	3 358	763	2 679	3 955	791	2 604	4 409	920	3 290
Union Soviétique	2 263	227	3 188	1 621	124	3 479	1 291	175	1 988
Autres pays d'Europe	1 972	597	2 255	1 884	660	2 126	1 988	622	2 194
<b>Europe, total</b>	<b>85 091</b>	<b>41 614</b>	<b>96 836</b>	<b>83 103</b>	<b>36 758</b>	<b>86 580</b>	<b>94 813</b>	<b>36 876</b>	<b>88 643</b>
Etats-Unis d'Amérique	16 699	11 083	25 114	20 458	10 063	22 181	26 590	16 926	32 831
Canada	4 107	2 179	4 266	2 871	1 512	3 929	4 890	2 443	5 625
Mexique	297	203	455	486	261	606	676	367	850
Brésil	1 390	526	1 562	1 597	768	1 825	2 551	946	2 544
Argentine	903	342	1 010	1 269	356	900	1 550	463	1 050
Autres pays d'Amérique	1 868	617	1 837	2 149	702	1 825	3 597	987	3 134
<b>Amérique, total</b>	<b>25 264</b>	<b>14 950</b>	<b>34 244</b>	<b>28 830</b>	<b>13 662</b>	<b>31 266</b>	<b>39 854</b>	<b>22 132</b>	<b>46 034</b>
Egypte (République Arabe)	1 792	432	1 361	1 884	689	2 038	2 186	592	1 987
Autres pays d'Afrique du Nord	3 524	1 518	4 013	3 693	1 482	4 091	4 355	1 376	4 469
République d'Afrique du Sud	781	266	611	1 127	251	630	1 281	257	726
Autres pays d'Afrique	6 206	1 321	5 536	6 500	1 104	4 264	9 075	1 580	8 155
<b>Afrique, total</b>	<b>12 303</b>	<b>3 537</b>	<b>11 521</b>	<b>13 204</b>	<b>3 526</b>	<b>11 023</b>	<b>16 897</b>	<b>3 805</b>	<b>15 337</b>
Israël	1 729	876	1 934	1 852	814	1 894	1 631	687	1 658
Inde	1 232	459	1 273	1 937	727	1 635	3 797	1 949	4 583
Iran	1 054	347	1 703	909	359	1 464	1 208	460	1 813
Japon	15 056	9 191	16 352	12 300	7 993	13 368	17 396	9 695	16 450
Autres pays d'Asie	11 077	3 252	11 150	12 224	3 988	12 803	14 516	4 272	13 848
<b>Asie, total</b>	<b>30 148</b>	<b>14 125</b>	<b>32 412</b>	<b>29 222</b>	<b>13 881</b>	<b>31 164</b>	<b>38 548</b>	<b>17 063</b>	<b>38 352</b>
Australie, Océanie	1 681	893	1 977	2 372	1 252	2 474	4 045	2 193	3 780
<b>Pays extraeuropéens, total</b>	<b>69 396</b>	<b>33 505</b>	<b>80 154</b>	<b>73 628</b>	<b>32 321</b>	<b>75 927</b>	<b>99 344</b>	<b>45 193</b>	<b>103 503</b>
<b>Etranger, total</b>	<b>154 487</b>	<b>75 119</b>	<b>176 990</b>	<b>156 731</b>	<b>69 079</b>	<b>162 507</b>	<b>194 157</b>	<b>82 069</b>	<b>192 146</b>
Suisse, Liechtenstein	46 655	13 790	44 393	33 607	8 508	32 322	35 419	9 352	35 227
<b>Total général</b>	<b>201 142</b>	<b>88 909</b>	<b>221 383</b>	<b>190 338</b>	<b>77 587</b>	<b>194 829</b>	<b>229 576</b>	<b>91 421</b>	<b>227 373</b>

<sup>P</sup> Les chiffres de l'année en cours sont provisoires.

## 7.3. Nuitées enregistrées dans les établissements du canton

Variations annuelles en % par rapport au mois correspondant de l'année précédente

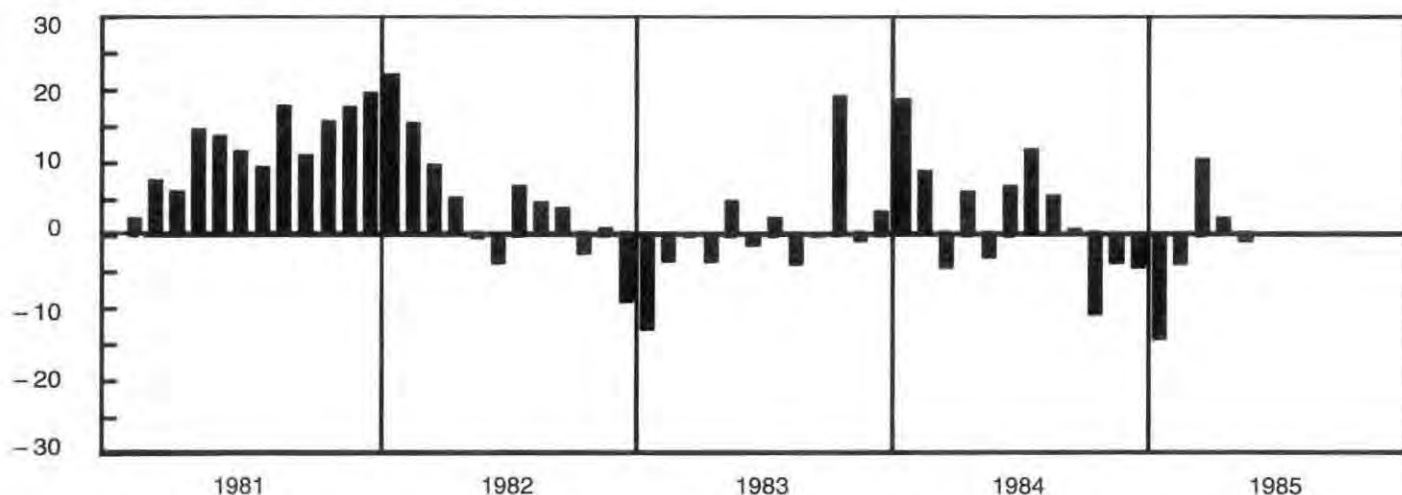

## 8.1. Commerce extérieur, selon l'emploi des marchandises

Totaux annuels ou trimestriels

Canton

	Biens de consommation						Total
	Matières premières et demi-produits	Produits énergétiques	Biens d'équipement	Total	dont		
					alimentation, boissons, tabacs	bien durables	
1	2	3	4	5	6	7	
Millions F							
<b>Importations</b>							
1981	1 812,2	257,2	466,5	2 394,5	289,4	1 673,4	4 930,4
1982	1 759,9	235,1	507,6	2 230,1	280,5	1 492,8	4 732,8
1983	1 779,8	215,8	408,4	2 391,0	287,7	1 620,9	4 794,9
1984	2 189,1	251,4	465,9	2 941,5	303,0	2 089,0	5 847,9
1984							
1er trimestre	636,0	60,5	123,0	755,0	70,7	535,1	1 574,5
2e trimestre	531,6	69,3	110,7	732,8	74,6	542,3	1 444,4
3e trimestre	502,1	56,3	124,1	624,8	67,7	413,1	1 307,3
4e trimestre	519,4	65,3	108,1	828,9	90,0	598,6	1 521,7
1985							
1er trimestre	451,7	69,9	156,8	621,9	77,7	389,1	1 300,3
2e trimestre	589,1	92,0	127,7	718,7	90,5	505,1	1 527,5
3e trimestre							
4e trimestre							
<b>Exportations</b>							
1981	1 447,3	2,1	592,8	2 357,1	26,5	2 052,1	4 399,3
1982	1 578,4	1,5	638,3	2 280,4	21,4	2 010,0	4 498,7
1983	1 564,3	21,1	645,1	2 318,8	9,5	2 017,9	4 549,3
1984	1 879,3	53,8	681,4	3 016,3	11,9	2 704,6	5 630,8
1984							
1er trimestre	445,8	6,4	178,4	709,0	2,1	634,1	1 339,6
2e trimestre	548,5	8,3	169,8	681,4	3,2	601,5	1 408,1
3e trimestre	420,3	18,6	153,0	650,5	2,4	580,9	1 242,3
4e trimestre	464,7	20,5	180,1	975,4	4,2	888,1	1 640,8
1985							
1er trimestre	406,3	1,6	166,8	821,8	2,7	744,8	1 396,4
2e trimestre	493,5	16,8	215,0	684,5	3,0	597,7	1 409,8
3e trimestre							
4e trimestre							

## 8.2. Commerce extérieur, par zone d'origine et de destination

Totaux annuels ou trimestriels

Canton

	Europe									Amérique			Total
	C.E.E. <sup>1)</sup>	A.E.L.E. <sup>2)</sup>	Reste de l'Europe	Total	Afrique	Asie	Total	dont U.S.A. et Canada		Océanie			
								7	8				
1	2	3	4	5	6	7	8	9	10				
Millions F													
<b>Importations</b>													
1981	2 950,6	74,9	175,8	3 201,3	86,2	784,6	855,4	566,0	2,9	4 930,4			
1982	2 728,3	69,5	279,1	3 076,9	83,0	732,3	837,3	582,1	3,3	4 732,8			
1983	2 788,2	64,5	202,0	3 054,7	75,4	849,0	811,4	551,8	4,4	4 794,9			
1984	3 248,1	63,8	299,0	3 610,9	72,4	1 090,1	1 073,3	590,4	1,3	5 847,9			
1984													
1er trimestre	872,6	15,0	59,4	947,0	22,1	334,5	270,8	137,5	0,1	1 574,5			
2e trimestre	774,7	17,0	78,4	870,1	26,3	316,3	231,3	140,6	0,4	1 444,4			
3e trimestre	755,8	15,9	75,6	847,3	12,8	180,7	266,1	150,1	0,5	1 307,3			
4e trimestre	844,9	16,0	85,5	946,4	11,3	258,7	305,1	162,2	0,2	1 521,7			
1985													
1er trimestre	750,6	18,7	65,2	834,5	16,9	225,6	222,9	156,5	0,5	1 300,3			
2e trimestre	853,1	17,6	91,9	962,6	12,3	226,3	361,7	215,1	0,6	1 527,5			
3e trimestre													
4e trimestre													
<b>Exportations</b>													
1981	1 796,2	146,9	157,6	2 100,7	154,4	1 244,5	865,2	575,3	34,4	4 399,3			
1982	1 768,0	169,0	167,0	2 104,0	112,4	1 401,0	851,9	598,3	29,3	4 498,7			
1983	1 881,3	159,5	156,1	2 196,9	119,6	1 300,2	904,9	651,8	27,6	4 549,3			
1984	2 216,4	153,3	186,5	2 556,2	121,8	1 772,5	1 144,1	840,4	36,3	5 630,8			
1984													
1er trimestre	495,9	38,9	43,0	577,8	27,8	472,7	253,9	176,9	7,3	1 339,6			
2e trimestre	598,8	36,9	43,9	679,6	28,8	415,5	277,7	206,2	6,4	1 408,1			
3e trimestre	493,0	31,3	47,3	571,5	26,1	380,7	249,5	198,4	14,5	1 242,3			
4e trimestre	628,7	46,3	52,3	727,3	39,0	503,5	362,9	258,8	8,1	1 640,8			
1985													
1er trimestre	517,3	39,7	39,7	596,7	28,0	469,5	294,7	185,0	7,5	1 396,4			
2e trimestre	600,2	44,4	53,3	697,9	23,3	348,0	332,7	255,5	7,9	1 409,8			
3e trimestre													
4e trimestre													

<sup>1)</sup> République fédérale d'Allemagne, France, Italie, Pays-Bas, Belgique, Luxembourg, Grande-Bretagne, Danemark, Irlande et Grèce. <sup>2)</sup> Autriche, Norvège, Suède, Portugal, Finlande et Islande.

## 9. Poursuites et faillites

Moyennes ou totaux mensuels

Canton

	Réquisitions de					Pacte de réserve <sup>1)</sup>		Faillites définitives <sup>2)</sup>	
	Poursuite	Continuer la poursuite	Prise d'inventaire	Vente	Séquestres	Nombre	Montant garanti (1000 F)	Total	dont successions répudiées
	1	2	3	4	5	6	7	8	9
1981	9 073	5 075	131	619	55	333	6 268	99	67
1982	9 209	5 130	125	650	53	312	5 805	107	70
1983	9 592	5 353	129	608	52	286	4 953	149	105
1984	9 759	5 505	99	615	54	258	5 860	175	138
1984									
Janvier	7 495	4 669	100	1 077	74	221	3 480		
Février	7 930	7 054	121	469	54	233	5 334	202	160
Mars	9 899	5 793	109	711	52	297	18 720		
Avril	7 471	3 912	101	456	40	278	4 225		
Mai	14 479	5 128	106	830	57	300	6 411	160	135
Juin	12 275	3 718	104	669	56	298	4 321		
Juillet	10 469	5 943	107	403	44	303	4 698		
Août	7 677	7 532	92	508	46	255	7 622	160	136
Septembre	9 380	4 864	83	621	79	189	2 561		
Octobre	11 153	7 320	106	560	70	271	4 334		
Novembre	12 631	5 922	82	544	47	254	5 269	179	122
Décembre	6 246	4 201	76	531	34	194	3 344		
1985									
Janvier	7 573	4 932	94	781	39	239	2 835		
Février	7 667	5 734	72	468	52	244	4 891	200	156
Mars	7 390	4 699	84	807	59	239	5 528		
Avril	10 949	4 112	84	1 032	48	320	4 725		
Mai	8 020	5 434	105	597	49	317	4 386		
Juin	10 966	5 231	110	493	53	314	5 368		
Juillet									
Août									
Septembre									
Octobre									
Novembre									
Décembre									

<sup>1)</sup> Inscrits à l'Office cantonal des poursuites. <sup>2)</sup> Moyennes trimestrielles ou trimestres.

## 10. Salaires versés<sup>1)</sup>

Totaux annuels ou trimestriels

Canton

	1981				1982				1983				1984				1985			
	1981	1982	1983	1984	1er trim.	2e trim.	3e trim.	4e trim.	1er trim.	2e trim.	3e trim.	4e trim.	1er trim.	2e trim.	3e trim.	4e trim.	1er trim.	2e trim.	3e trim.	4e trim.
Salaires versés	6 421	7 094	7 730	8 268	2 006	2 060	1 910	2 292	2 129											

<sup>1)</sup> Résultats de l'enquête trimestrielle auprès des administrations publiques, des grandes entreprises et des principales caisses de compensation du canton; organisations internationales gouvernementales non comprises.

## 11.1. Indice genevois des prix à la consommation

Variations annuelles en % par rapport aux mois correspondants de l'année précédente

Canton

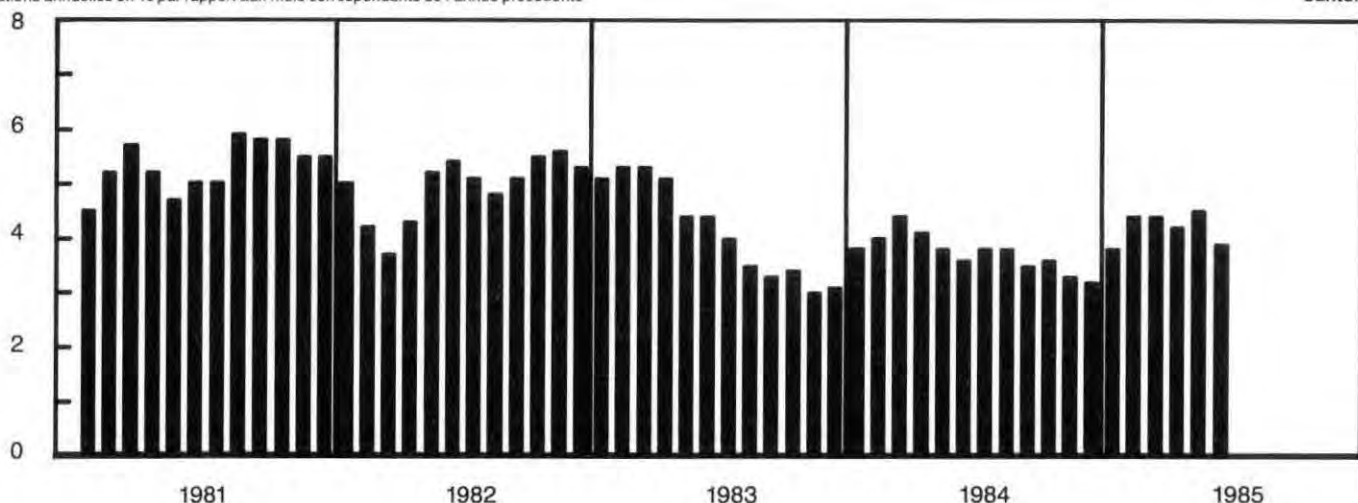

## 11.2. Indices des prix à la consommation (décembre 1982 = 100) par groupe de dépenses et origine des biens

Situation en fin d'année ou chiffres mensuels

Canton / Confédération

	Indice général	Variation annuelle %	Groupes de dépenses									Origine des biens		Anciens indices généraux <sup>1)</sup>	
			Alimentation	Boissons et tabacs	Habillement	Loyer	Chauffage et éclairage	Aménagement et entretien du logement	Transports et communications	Santé et soins personnels	Instruction et loisirs	Biens et services indigènes	Marchandises importées	Sept. 66 = 100	Sept. 77 = 100
			21%	5%	7%	18%	5%	6%	14%	8%	16%	70,4%	29,6%		
1	2	3	4	5	6	7	8	9	10	11	12	13	14	15	
<b>Canton</b>															
1981	95,0	5,5	94,4	94,2	95,1	92,7	93,7	95,5	98,1	95,9	95,7	94,7	95,9	198,8	116,8
1982	100,0	5,3	100,0	100,0	100,0	100,0	100,0	100,0	100,0	100,0	100,0	100,0	100,0	209,2	122,9
1983	103,1	3,1	104,2	100,8	104,8	104,6	93,9	102,0	101,3	105,1	103,9	103,9	101,4	215,8	126,8
1984	106,5	3,2	107,5	103,2	107,9	109,5	100,3	104,1	104,7	107,0	106,2	107,9	103,2	222,8	130,9
1984															
Janvier	104,0	3,8	105,5	100,8	104,8	104,6	100,2	102,0	101,4	108,1	103,9	104,8	102,1	217,5	127,8
Février	104,4	4,0	106,8	101,0	104,8	104,6	99,7	102,0	101,1	108,1	105,0	105,3	102,2	218,4	128,3
Mars	105,1	4,4	108,3	101,0	106,2	104,6	99,1	103,0	103,3	108,1	105,0	106,0	102,9	219,9	129,2
Avril	105,2	4,1	108,9	101,0	106,2	104,6	98,1	103,0	103,3	108,2	105,0	106,1	103,1	220,1	129,3
Mai	105,3	3,8	108,9	101,9	106,2	107,1	97,5	103,0	103,3	108,2	102,5	106,6	102,0	220,2	129,4
Juin	105,5	3,6	109,4	101,9	106,6	107,1	97,9	103,4	103,7	108,2	105,5	106,7	102,5	220,7	129,7
Juillet	105,4	3,8	108,8	101,9	106,6	107,1	98,1	103,4	103,6	108,2	102,5	106,7	102,1	220,4	129,5
Août	105,7	3,8	108,1	102,7	106,6	107,1	98,0	103,4	103,5	108,2	105,2	107,0	102,5	221,1	129,9
Septembre	105,6	3,5	106,9	102,7	107,6	107,1	99,5	103,8	103,5	108,3	105,2	106,9	102,4	220,9	129,8
Octobre	106,0	3,6	107,9	102,7	107,6	107,1	102,3	103,8	104,8	106,7	105,2	106,9	103,8	221,8	130,3
Novembre	106,4	3,3	107,8	103,2	107,6	109,5	99,2	103,8	104,7	106,7	106,2	107,8	103,1	222,7	130,8
Décembre	106,5	3,2	107,5	103,2	107,9	109,5	100,3	104,1	104,7	107,0	106,2	107,9	103,2	222,8	130,9
1985															
Janvier	107,9	3,8	110,8	103,2	107,9	109,5	108,0	104,1	106,0	108,9	106,2	109,1	105,1	225,7	132,6
Février	108,9	4,4	112,4	105,1	107,9	109,5	113,1	104,1	106,4	108,9	108,2	109,9	106,7	228,0	133,9
Mars	109,7	4,4	114,1	105,1	109,2	109,5	114,2	105,5	107,3	109,4	108,2	110,2	108,6	229,6	134,9
Avril	109,6	4,2	115,1	105,1	109,2	109,5	107,8	105,5	107,4	109,4	108,2	110,3	107,9	229,3	134,8
Mai	110,0	4,5	115,7	106,2	109,2	112,7	105,8	105,5	108,1	109,4	106,2	111,2	107,4	230,2	135,3
Juin	109,6	3,9	113,5	106,2	110,5	112,7	102,4	106,0	108,6	109,6	106,2	111,0	106,4	229,4	134,8
Juillet															
Août															
Septembre															
Octobre															
Novembre															
Décembre															
<b>Confédération<sup>2)</sup></b>															
1981	94,8	6,6	94,7	94,4	96,4	91,9	94,7	96,0	97,7	93,7	95,3	94,4	96,1	199,3	118,2
1982	100,0	5,5	100,0	100,0	100,0	100,0	100,0	100,0	100,0	100,0	100,0	100,0	100,0	210,2	124,7
1983	102,1	2,1	103,0	100,6	102,6	102,5	94,3	101,7	100,8	103,7	103,9	102,9	100,3	214,7	127,3
1984	105,1	2,9	106,4	102,2	106,0	105,3	98,2	103,3	104,1	107,1	106,5	106,3	102,3	220,9	131,0
1984															
Janvier	102,5	2,7	103,9	100,6	102,6	102,5	96,3	101,7	100,9	104,6	103,9	103,3	100,7	215,5	127,8
Février	102,9	2,9	104,8	100,5	102,6	102,5	96,4	101,7	100,6	104,6	105,3	103,8	100,8	216,2	128,3
Mars	103,5	3,4	106,1	100,5	103,6	102,5	95,8	102,4	102,7	104,8	105,3	104,5	101,2	217,6	129,1
Avril	103,7	3,2	106,8	100,5	103,6	102,5	95,8	102,4	102,7	104,9	105,3	104,6	101,5	218,0	129,3
Mai	103,5	2,9	106,4	101,3	103,6	103,9	94,8	102,4	102,8	104,9	102,8	104,8	100,4	217,5	129,0
Juin	103,8	2,8	107,3	101,3	104,3	103,9	95,7	102,7	103,0	104,9	102,8	105,0	101,1	218,2	129,4
Juillet	103,6	2,8	106,3	101,3	104,3	103,9	95,3	102,7	102,9	105,7	102,8	105,0	100,4	217,8	129,2
Août	104,0	2,9	106,0	101,7	104,3	103,9	95,2	102,7	102,9	105,7	105,5	105,2	101,1	218,6	129,7
Septembre	103,9	2,7	104,7	101,7	105,5	103,9	96,7	103,0	103,0	105,8	105,5	105,2	100,9	218,5	129,6
Octobre	104,6	3,1	105,8	101,7	105,5	103,9	99,9	103,0	104,2	106,9	105,5	105,5	102,3	219,8	130,4
Novembre	105,1	3,0	106,9	102,2	105,5	105,3	97,6	103,0	104,1	106,9	106,5	106,3	102,4	221,0	131,1
Décembre	105,1	2,9	106,4	102,2	106,0	105,3	98,2	103,3	104,1	107,1	106,5	106,3	102,3	220,9	131,0
1985															
Janvier	106,1	3,5	108,4	102,2	106,0	105,3	104,5	103,3	105,4	108,4	106,5	107,1	103,9	223,1	132,3
Février	107,0	4,0	110,0	103,4	106,0	105,3	106,2	103,3	105,7	108,4	108,6	107,7	105,2	224,9	133,4
Mars	107,6	3,9	110,6	103,4	107,5	105,3	108,5	104,7	106,5	109,0	108,6	108,0	106,7	226,2	134,1
Avril	107,5	3,6	111,1	103,4	107,5	105,3	103,2	104,7	106,7	109,1	108,6	108,0	106,7	225,9	134,0
Mai	107,4	3,8	110,6	104,6	107,5	107,3	100,0	104,7	107,4	109,1	106,5	108,5	104,8	225,7	133,9
Juin	107,3	3,4	110,2	104,6	108,3	107,3	97,5	105,3	107,8	109,2	106,5	108,5	104,5	225,6	133,8
Juillet															
Août															
Septembre															
Octobre															
Novembre															
Décembre															

<sup>1)</sup> Obtenus par raccordement des indices actuels aux indices de base septembre 1966 = 100 et septembre 1977 = 100. <sup>2)</sup> Pour calculer l'indice suisse sur base août 1939 = 100, il faut multiplier l'indice suisse (décembre 1982 = 100) par 474,9, valeur de l'indice sur base août 1939 = 100 à fin décembre 1982, et diviser par 100.



### 11.3. Indice genevois des prix à la consommation (Décembre 1982 = 100) par sous-groupe de dépenses

Chiffres mensuels

Canton

	Pondération (%)	1984						1985
		Déc.	Janv.	Fév.	Mars	Avril	Mai	Juin
<b>Indice général</b> .....	100.000	106.5	107.9	108.9	109.7	109.6	110.0	109.6
<b>Alimentation</b> .....	21.000	107.5	110.8	112.4	114.1	115.1	115.7	113.5
Lait et produits laitiers .....	3.924	103.7	103.9	104.0	103.8	103.9	104.0	104.2
Lait .....	1.245	103.2	103.2	103.2	103.2	103.2	103.3	103.3
Beurre .....	0.494	107.1	109.7	109.7	107.4	109.9	109.5	109.5
Fromage .....	1.319	104.1	103.7	103.9	104.4	104.2	104.3	104.5
Produits laitiers frais .....	0.449	100.5	100.3	100.4	99.6	100.1	100.3	100.4
Yogourt .....	0.359	99.8	99.5	99.8	99.5	99.5	99.8	99.6
Crème .....	0.299	103.9	104.0	104.0	103.7	101.9	101.8	103.8
Autres produits laitiers .....	0.118	102.7	103.5	103.2	103.5	103.3	103.8	103.4
Oeufs .....	0.361	119.0	119.9	118.4	120.5	118.4	120.1	118.0
Viande et charcuterie .....	4.317	107.4	107.4	107.3	106.3	106.6	106.9	106.4
Viande de bœuf .....	0.972	106.2	107.2	107.0	106.8	106.9	107.2	107.1
Viande de veau .....	0.284	109.7	110.3	109.9	109.1	109.3	109.9	109.6
Viande de porc .....	1.480	110.2	109.4	109.1	106.4	106.8	106.8	105.9
Viande d'agneau .....	0.074	103.9	104.2	104.2	105.3	105.3	105.7	106.2
Abats .....	0.077	105.1	104.3	104.4	104.6	104.6	104.8	104.4
Charcuterie et saucisses .....	1.096	106.1	106.6	106.7	107.0	107.2	107.7	107.4
Volaille .....	0.288	101.3	101.2	100.2	99.9	99.9	101.4	100.4
Conserves de viande .....	0.046	102.5	102.5	104.3	104.3	104.3	105.4	105.4
Poissons .....	0.306	103.3	106.9	104.1	105.0	105.2	105.1	101.7
Poissons frais .....	0.124	105.3	114.2	106.7	108.9	109.2	107.8	99.6
Poissons congelés .....	0.089	101.9	101.9	101.8	101.8	101.8	102.3	102.3
Conserves de poisson .....	0.093	101.9	101.9	103.0	103.0	103.0	104.1	104.1
Huile et graisse comestibles, margarine .....	0.269	112.5	113.0	113.6	114.0	114.2	114.5	114.6
Huile comestible .....	0.149	113.3	113.4	113.4	114.8	114.3	114.1	114.4
Graisse comestible .....	0.028	113.2	113.9	114.0	114.4	114.6	115.1	114.9
Margarine .....	0.092	111.1	112.1	113.7	112.6	114.1	114.9	114.8
Produits à base de céréales .....	2.491	108.1	108.7	109.4	110.7	112.4	113.0	112.8
Pain .....	0.787	108.1	108.1	108.1	109.3	112.2	112.4	112.4
Autres articles de boulangerie .....	1.265	110.6	111.3	112.7	114.4	116.0	116.7	116.6
Pâte à gâteau .....	0.139	103.1	103.9	104.0	104.2	104.4	105.3	103.5
Farine .....	0.078	104.9	106.9	107.1	108.2	105.7	108.2	108.5
Riz .....	0.056	98.9	99.1	99.7	100.8	99.7	101.2	100.0
Pâtes alimentaires .....	0.139	98.0	99.0	97.5	97.4	98.2	99.3	99.7
Céréales pour petit-déjeuner .....	0.027	103.4	103.6	104.8	105.1	105.6	104.7	104.9
Pommes de terre .....	0.149	108.8	112.4	115.2	117.9	119.0	119.4	118.7
Légumes .....	1.309	105.0	139.4	142.4	147.3	143.5	138.8	120.5
Fruits .....	1.449	118.0	129.8	136.7	157.4	170.8	178.1	166.3
Conserves de légumes et de fruits .....	0.404	103.4	103.4	104.4	104.4	104.4	105.3	105.3
Conserves de légumes .....	0.273	103.2	103.2	104.3	104.3	104.3	105.4	105.4
Conserves de fruits .....	0.081	103.8	103.8	104.0	104.0	104.0	104.6	104.6
Légumes et fruits, congelés .....	0.050	103.6	103.6	105.4	105.4	105.4	105.5	105.5
Confiture, miel, mélasse .....	0.165	100.3	100.3	100.3	100.3	100.3	100.8	100.8
Plats cuisinés .....	0.385	102.0	102.0	102.9	102.9	102.9	104.4	104.4
Potages en sachets .....	0.084	105.3	105.3	106.1	106.1	106.1	102.2	102.2
Epices et sauces .....	0.349	107.3	107.3	109.8	109.8	109.8	109.6	109.6
Sucre .....	0.116	101.8	100.6	100.5	101.0	101.0	99.6	99.4
Aliments fortifiants .....	0.110	101.5	101.5	105.8	105.8	105.8	103.8	103.8
Chocolat .....	0.484	102.0	102.9	103.3	103.2	105.0	105.9	105.7
Café .....	0.420	109.7	111.0	111.7	111.6	113.6	115.1	115.8
Café en grains .....	0.288	111.0	112.9	113.3	113.2	116.0	117.6	118.6
Café soluble .....	0.132	106.9	106.9	108.1	108.1	108.1	109.7	109.7
Thé .....	0.063	109.9	111.4	112.1	113.3	114.6	115.8	116.3
Repas au restaurant .....	3.771	108.8	108.8	113.3	113.3	113.3	113.8	113.8
Menus du jour .....	1.131	106.4	106.4	111.1	111.1	111.1	111.4	111.4
Autres plats chauds .....	1.697	110.0	110.0	114.0	114.0	114.0	114.1	114.1
Autres plats froids .....	0.754	109.0	109.0	114.8	114.8	114.8	116.0	116.0
Desserts .....	0.189	111.6	111.6	114.6	114.6	114.6	115.8	115.8
<b>Boissons et tabacs</b> .....	5.000	103.2	103.2	105.1	105.1	105.1	106.2	106.2
<b>Boissons</b> .....	4.500	102.5	102.5	104.5	104.5	104.5	105.1	105.1
Boissons alcooliques .....	1.741	98.8	98.8	98.8	98.8	98.8	99.5	99.5
Vin .....	1.266	98.1	98.1	98.2	98.2	98.2	99.1	99.1
Vin rouge .....	0.949	99.8	99.8	99.8	99.8	99.8	101.4	101.4
Vin rouge du pays .....	0.190	98.3	98.3	96.8	96.8	96.8	96.8	96.8
Vin rouge étranger .....	0.759	100.1	100.1	100.6	100.6	100.6	102.5	102.5
Vin blanc .....	0.317	93.0	93.0	93.3	93.3	93.3	92.4	92.4
Vin blanc du pays .....	0.254	93.9	93.9	93.6	93.6	93.6	92.4	92.4
Vin blanc étranger .....	0.063	89.4	89.4	92.0	92.0	92.0	92.5	92.5
Bière .....	0.210	101.2	101.2	100.5	100.5	100.5	100.4	100.4
Bière normale .....	0.157	101.7	101.7	100.9	100.9	100.9	100.8	100.8
Bière spéciale .....	0.053	99.4	99.4	99.4	99.4	99.4	99.0	99.0
Spiritueux .....	0.265	100.3	100.3	100.5	100.5	100.5	100.6	100.6
Boissons sans alcool .....	0.675	101.2	101.2	101.4	101.4	101.4	101.6	101.6
Eaux minérales naturelles .....	0.149	99.5	99.5	99.2	99.2	99.2	99.3	99.3
Boissons de table .....	0.255	103.3	103.3	102.6	102.6	102.6	101.6	101.6
Jus de pommes .....	0.088	99.4	99.4	102.5	102.5	102.5	103.7	103.7
Jus de fruits et de légumes .....	0.095	106.8	106.8	107.6	107.6	107.6	110.2	110.2
Sirup .....	0.088	94.1	94.1	94.0	94.0	94.0	94.2	94.2
Boissons consommées au restaurant .....	2.084	105.9	105.9	110.2	110.2	110.2	110.8	110.8
Boissons alcooliques .....	1.146	101.9	101.9	106.9	106.9	106.9	107.1	107.1
Vin .....	0.521	100.8	100.8	104.4	104.4	104.4	104.8	104.8
Bière .....	0.479	101.1	101.1	108.1	108.1	108.1	108.0	108.0
Spiritueux .....	0.146	108.2	108.2	111.9	111.9	111.9	112.3	112.3

### 11.3. Indice genevois des prix à la consommation (Décembre 1982 = 100) par sous-groupe de dépenses (suite)

Chiffres mensuels

Canton

	Pondération (%)	1984				1985			
		Déc.	Janv.	Fév.	Mars	Avril	Mai	Jun	
Boissons sans alcool .....	0.938	110.9	110.9	114.3	114.3	114.3	115.4	115.4	
Café et thé .....	0.688	111.9	111.9	115.3	115.3	115.3	116.7	116.7	
Eaux minérales et boissons de table .....	0.250	108.2	108.2	111.5	111.5	111.5	111.9	111.9	
Produits du tabac .....	0.500	109.7	109.7	110.1	110.1	110.1	116.5	116.5	
Cigarettes .....	0.425	109.8	109.8	110.2	110.2	110.2	117.4	117.4	
Cigares .....	0.050	107.3	107.3	108.1	108.1	108.1	110.0	110.0	
Tabac pour la pipe .....	0.025	112.0	112.0	112.4	112.4	112.4	114.3	114.3	
<b>Habillement .....</b>	<b>7.000</b>	<b>107.9</b>	<b>107.9</b>	<b>107.9</b>	<b>109.2</b>	<b>109.2</b>	<b>109.2</b>	<b>110.5</b>	
Vêtements .....	4.022	108.9	108.9	108.9	110.5	110.5	110.5	111.8	
Vêtements de femme .....	2.295	107.7	107.7	107.7	109.4	109.4	109.4	110.9	
Vêtements d'homme .....	1.139	105.1	105.1	105.1	106.0	106.0	106.0	106.1	
Vêtements pour enfants et jeunes gens .....	0.341	121.0	121.0	121.0	123.3	123.3	123.3	127.8	
Vêtements pour bambins .....	0.084	143.2	143.2	143.2	151.3	151.3	151.3	153.0	
Retouches des vêtements .....	0.163	109.9	109.9	109.9	110.2	110.2	110.2	110.2	
Tissus pour vêtements .....	0.121	104.8	104.8	104.8	105.3	105.3	105.3	105.3	
Mercerie, laine, fil à tricoter .....	0.289	108.7	108.7	108.7	108.9	108.9	108.9	109.6	
Lingerie .....	1.028	107.3	107.3	107.3	108.0	108.0	108.0	109.1	
Lingerie de femme .....	0.412	107.1	107.1	107.1	107.4	107.4	107.4	109.0	
Lingerie d'homme .....	0.366	107.4	107.4	107.4	108.4	108.4	108.4	109.2	
Lingerie pour enfants et jeunes gens .....	0.124	109.6	109.6	109.6	111.3	111.3	111.3	111.0	
Lingerie pour bambins et bébés .....	0.126	105.3	105.3	105.3	105.5	105.5	105.5	106.9	
Chaussures .....	1.432	105.5	105.5	105.5	106.7	106.7	106.7	108.3	
Chaussures de femme .....	0.739	106.4	106.4	106.4	108.1	108.1	108.1	109.5	
Chaussures d'homme .....	0.476	105.4	105.4	105.4	106.5	106.5	106.5	108.4	
Chaussures pour enfants .....	0.173	101.4	101.4	101.4	101.2	101.2	101.2	102.3	
Chaussures pour bambins .....	0.044	107.4	107.4	107.4	107.4	107.4	107.4	110.7	
Réparations de chaussures .....	0.108	111.4	111.4	111.4	111.4	111.4	111.4	111.4	
<b>Loyer du logement<sup>1)</sup> .....</b>	<b>18.000</b>	<b>109.5</b>	<b>109.5</b>	<b>109.5</b>	<b>109.5</b>	<b>109.5</b>	<b>112.7</b>	<b>112.7</b>	
<b>Chauffage et éclairage .....</b>	<b>5.000</b>	<b>100.3</b>	<b>108.0</b>	<b>113.1</b>	<b>114.2</b>	<b>107.8</b>	<b>105.8</b>	<b>102.4</b>	
Mazout .....	3.329	93.3	99.4	107.1	108.6	99.1	96.0	91.0	
Charbon et bois de chauffage .....	0.092	102.4	102.4	104.3	104.3	104.3	104.9	104.9	
Electricité .....	1.483	115.0	127.1	127.1	127.1	127.1	127.1	127.1	
Gaz .....	0.096	115.7	115.7	115.7	115.7	115.7	115.7	115.7	
<b>Aménagement et entretien du logement .....</b>	<b>6.000</b>	<b>104.1</b>	<b>104.1</b>	<b>104.1</b>	<b>105.5</b>	<b>105.5</b>	<b>105.5</b>	<b>106.0</b>	
Aménagement du logement .....	4.016	103.3	103.3	103.3	104.5	104.5	104.5	105.0	
Meubles .....	1.449	103.1	103.1	103.1	104.6	104.6	104.6	104.9	
Literie, linge de lit et de maison .....	0.598	105.6	105.6	105.6	106.8	106.8	106.8	108.2	
Literie .....	0.448	106.0	106.0	106.0	107.1	107.1	107.1	108.6	
Linge de lit et de maison .....	0.150	104.5	104.5	104.5	105.7	105.7	105.7	106.8	
Tapis .....	0.666	102.2	102.2	102.2	102.9	102.9	102.9	103.5	
Rideaux .....	0.193	105.7	105.7	105.7	107.0	107.0	107.0	107.5	
Machines et appareils électroménagers .....	0.666	101.1	101.1	101.1	102.0	102.0	102.0	102.0	
Congélateurs et réfrigérateurs .....	0.107	101.7	101.7	101.7	102.4	102.4	102.4	101.8	
Machines à laver la vaisselle .....	0.060	101.4	101.4	101.4	101.8	101.8	101.8	102.1	
Cuisinières électriques .....	0.060	102.5	102.5	102.5	104.2	104.2	104.2	104.4	
Machines et appareils de cuisine .....	0.060	100.6	100.6	100.6	101.8	101.8	101.8	102.1	
Aspirateurs .....	0.047	99.1	99.1	99.1	98.5	98.5	98.5	99.6	
Machines à laver .....	0.132	101.3	101.3	101.3	102.6	102.6	102.6	103.0	
Ustensiles de cuisine .....	0.113	106.5	106.5	106.5	107.9	107.9	107.9	109.3	
Cuisinières à gaz .....	0.028	104.5	104.5	104.5	107.4	107.4	107.4	107.6	
Batteries de cuisine .....	0.085	107.1	107.1	107.1	108.0	108.0	108.0	109.8	
Vaisselle et couverts .....	0.173	105.2	105.2	105.2	106.9	106.9	106.9	107.6	
Luminaires .....	0.158	103.1	103.1	103.1	103.6	103.6	103.6	105.2	
Lampes .....	0.079	104.5	104.5	104.5	105.2	105.2	105.2	106.5	
Ampoules et tubes fluorescents .....	0.079	101.7	101.7	101.7	101.9	101.9	101.9	103.8	
Entretien du logement .....	1.984	105.7	105.7	105.7	107.7	107.7	107.7	108.1	
Ustensiles de nettoyage .....	0.104	103.5	103.5	103.5	103.6	103.6	103.6	103.6	
Produits de lessive et de nettoyage .....	0.412	104.6	104.6	104.6	105.1	105.1	105.1	105.2	
Petit matériel de cuisine .....	0.143	104.6	104.6	104.6	105.2	105.2	105.2	105.0	
Blanchissage .....	0.091	107.9	107.9	107.9	111.4	111.4	111.4	111.8	
Nettoyage chimique des vêtements .....	0.168	107.2	107.2	107.2	113.6	113.6	113.6	113.7	
Réparations du logement .....	1.066	106.1	106.1	106.1	108.2	108.2	108.2	108.8	
Matériel utilisé par le locataire .....	0.504	103.4	103.4	103.4	104.2	104.2	104.2	104.1	
Réparations faites par des tiers .....	0.562	108.6	108.6	108.6	111.8	111.8	111.8	113.0	
<b>Transports et communications .....</b>	<b>14.000</b>	<b>104.7</b>	<b>106.0</b>	<b>106.4</b>	<b>107.3</b>	<b>107.4</b>	<b>108.1</b>	<b>108.6</b>	
Transports publics et communications .....	3.075	115.0	115.1	115.1	115.1	115.1	116.7	116.7	
Chemins de fer .....	0.821	110.1	110.1	110.1	110.1	110.1	115.8	115.8	
Transports publics urbains .....	0.249	119.4	119.4	119.4	119.4	119.4	119.4	119.4	
Transports touristiques .....	0.212	108.1	109.6	109.6	109.6	109.9	109.9	109.9	
Tarifs postaux et téléphoniques .....	1.793	117.5	117.5	117.5	117.5	117.5	117.5	117.5	
Transports individuels .....	10.925	101.8	103.4	103.9	105.1	105.2	105.7	106.4	
Achats de voitures de tourisme .....	3.325	103.6	102.7	102.7	102.7	102.7	101.6	101.6	
Voitures neuves .....	2.494	105.3	106.1	106.1	106.1	106.3	106.3	106.3	
Voitures neuves allemandes .....	1.097	105.0	106.1	106.1	106.1	106.3	106.3	106.3	
Voitures neuves françaises .....	0.407	102.1	102.8	102.8	102.8	103.2	103.2	103.2	
Voitures neuves italiennes .....	0.322	102.8	104.0	104.0	104.0	104.0	104.0	104.0	
Voitures neuves japonaises .....	0.574	109.2	109.3	109.3	109.3	109.5	109.5	109.5	
Voitures neuves suédoises .....	0.077	106.7	108.3	108.3	108.3	108.3	108.3	108.3	
Voitures neuves anglaises .....	0.017	104.1	104.1	104.1	104.1	106.9	106.9	106.9	
Voitures d'occasion .....	0.831	98.5	92.3	92.3	92.3	87.5	87.5	87.5	
Utilisation de voitures de tourisme .....	7.116	100.8	103.6	104.4	106.3	106.7	107.5	108.5	
Assurance responsabilité civile .....	1.253	92.3	105.1	105.1	105.1	105.1	105.1	105.1	

<sup>1)</sup> Y compris les éventuelles surtaxes au loyer des logements subventionnés.

### 11.3. Indice genevois des prix à la consommation (Décembre 1982 = 100) par sous-groupe de dépenses (suite)

Chiffres mensuels

Canton

	Pondération (%)	1984						1985
		Déc.	Janv.	Fév.	Mars	Avril	Mai	Juin
Impôt de circulation .....	0.715	100.0	100.0	100.0	100.0	100.0	100.0	100.0
Carburant et entretien .....	3.373	98.4	96.6	98.3	102.3	103.1	105.0	107.0
Essence .....	3.052	98.0	96.0	97.8	102.2	103.1	105.1	107.4
Huiles pour moteurs .....	0.148	105.2	105.8	105.8	105.8	106.2	106.2	106.2
Batteries .....	0.047	101.1	106.6	106.6	106.6	106.4	106.4	106.4
Pneus .....	0.126	97.8	98.6	98.6	98.6	99.1	99.1	99.1
Services d'entretien de voitures de tourisme .....	1.775	111.8	117.2	117.2	117.2	117.2	117.2	117.2
Achats de motos et de cycles .....	0.484	104.5	105.3	105.3	105.3	107.4	107.4	107.4
Achats de motos et de motocyclettes .....	0.324	103.9	104.9	104.9	104.9	106.6	106.6	106.6
Achats de cycles .....	0.160	105.8	106.1	106.1	106.1	109.0	109.0	109.0
<b>Santé et soins personnels .....</b>	<b>8.000</b>	<b>107.0</b>	<b>108.9</b>	<b>108.9</b>	<b>109.4</b>	<b>109.4</b>	<b>109.4</b>	<b>109.6</b>
Soins personnels .....	2.133	103.7	103.7	103.7	105.3	105.3	105.3	105.8
Articles de toilette .....	1.224	102.4	102.4	102.4	103.1	103.1	103.1	103.8
Savons de toilette et mousses .....	0.208	96.9	96.9	96.9	97.0	97.0	97.0	100.6
Soins du cuir chevelu .....	0.330	104.7	104.7	104.7	105.0	105.0	105.0	103.9
Soins dentaires .....	0.208	103.8	103.8	103.8	105.1	105.1	105.1	105.1
Produits de beauté et cosmétiques .....	0.294	105.0	105.0	105.0	106.0	106.0	106.0	107.3
Articles en papier pour l'hygiène .....	0.184	98.6	98.6	98.6	99.6	99.6	99.6	100.5
Services des coiffeurs .....	0.909	105.5	105.5	105.5	108.4	108.4	108.4	108.4
Coiffeurs pour hommes .....	0.255	105.8	105.8	105.8	110.5	110.5	110.5	110.5
Coiffeurs pour femmes .....	0.654	105.4	105.4	105.4	107.6	107.6	107.6	107.6
Santé .....	5.867	108.2	110.8	110.8	110.9	110.9	110.9	111.0
Prestations médico-dentaires .....	1.848	110.2	110.2	110.2	110.2	110.2	110.2	110.2
Prestations médicales .....	2.270	90.0	90.0	90.0	90.0	90.0	90.0	90.0
Tarifs hospitaliers .....	1.173	142.2	155.2	155.2	155.2	155.5	155.5	155.5
Hôpitaux pour traitements de courte durée .....	0.835	148.1	162.4	162.4	162.4	162.8	162.8	162.8
Cliniques psychiatriques .....	0.338	127.5	137.5	137.5	137.5	137.5	137.5	137.5
Médicaments .....	0.543	104.9	104.9	104.9	105.1	105.1	105.1	105.8
Matériel sanitaire .....	0.033	101.7	101.7	101.7	101.9	101.9	101.9	102.0
<b>Instruction et loisirs .....</b>	<b>16.000</b>	<b>106.2</b>	<b>106.2</b>	<b>108.2</b>	<b>108.2</b>	<b>108.2</b>	<b>106.2</b>	<b>106.2</b>
Journaux, périodiques et livres .....	2.086	101.4	101.4	104.1	104.1	104.1	103.6	103.6
Journaux et périodiques .....	0.918	110.3	110.3	113.2	113.2	113.2	113.6	113.6
Livres .....	1.168	94.4	94.4	97.1	97.1	97.1	95.7	95.7
Nouvelles éditions .....	0.350	100.6	100.6	109.3	109.3	109.3	96.8	96.8
Livres de poche .....	0.350	83.2	83.2	83.2	83.2	83.2	87.8	87.8
Articles de papeterie .....	0.324	101.7	101.7	102.6	102.6	102.6	103.1	103.1
Machines à écrire et calculatrices .....	0.074	97.2	97.2	96.6	96.6	96.6	96.6	96.6
Photo et cinéma .....	0.756	105.5	105.5	106.8	106.8	106.8	108.8	108.8
Appareils de photo, caméras et projecteurs .....	0.233	108.2	108.2	108.4	108.4	108.4	109.5	109.5
Appareils de photo .....	0.125	113.1	113.1	114.5	114.5	114.5	116.3	116.3
Caméras .....	0.061	106.0	106.0	103.7	103.7	103.7	103.7	103.7
Projecteurs .....	0.047	98.2	98.2	98.5	98.5	98.5	98.8	98.8
Matériel de photo et de cinéma .....	0.523	104.3	104.3	106.0	106.0	106.0	108.5	108.5
Radio et télévision .....	1.974	99.5	99.5	100.1	100.1	100.1	100.0	100.0
Appareils .....	0.946	95.7	95.7	95.6	95.6	95.6	95.5	95.5
Téléviseurs .....	0.577	93.8	93.8	93.5	93.5	93.5	93.2	93.2
Appareils de radio et installations stéréo .....	0.369	98.6	98.6	98.8	98.8	98.8	99.2	99.2
Disques, cassettes et bandes .....	0.277	97.7	97.7	97.3	97.3	97.3	96.7	96.7
Réparations de téléviseurs et de radios .....	0.278	113.7	113.7	118.8	118.8	118.8	118.8	118.8
Taxe de concession pour la télévision .....	0.298	100.0	100.0	100.0	100.0	100.0	100.0	100.0
Taxe de concession pour la radio .....	0.175	100.0	100.0	100.0	100.0	100.0	100.0	100.0
Jouets .....	0.500	107.8	107.8	108.6	108.6	108.6	108.3	108.3
Matériel de sport .....	0.615	105.0	105.0	105.0	105.0	105.0	105.2	105.2
Fleurs .....	0.562	101.9	101.9	107.3	107.3	107.3	105.2	105.2
Entretien d'animaux domestiques .....	0.449	105.1	105.1	106.1	106.1	106.1	107.1	107.1
Manifestations sportives .....	0.030	107.5	107.5	107.5	107.5	107.5	107.5	107.5
Cinéma, théâtre et concerts .....	0.486	109.0	109.0	111.7	111.7	111.7	110.7	110.7
Séances de cinéma .....	0.340	105.6	105.6	109.5	109.5	109.5	108.1	108.1
Théâtre .....	0.073	120.1	120.1	120.1	120.1	120.1	120.1	120.1
Concerts .....	0.073	113.7	113.7	113.7	113.7	113.7	113.7	113.7
Tarifs des installations de sport .....	0.255	101.7	101.7	101.7	101.7	101.7	101.7	101.7
Cours .....	1.644	110.9	110.9	110.9	110.9	110.9	110.9	110.9
Vacances .....	6.245	109.5	109.5	112.6	112.6	112.6	107.5	107.5
Voyages à forfait .....	2.898	108.4	108.4	109.8	109.8	109.8	98.9	98.9
Logement .....	3.347	110.5	110.5	115.0	115.0	115.0	115.0	115.0
Tarifs hôteliers .....	1.673	111.6	111.6	111.6	111.6	111.6	111.6	111.6
Location de logements de vacances .....	1.339	109.6	109.6	120.9	120.9	120.9	120.9	120.9
Places de camping .....	0.335	108.7	108.7	108.7	108.7	108.7	108.7	108.7

### 11.4. Indice genevois des prix à la consommation (Décembre 1982 = 100) par genre de biens

Chiffres mensuels

Canton

	Pondération (%)	1984						1985
		Déc.	Janv.	Fév.	Mars	Avril	Mai	Juin
<b>Indice général .....</b>	<b>100.000</b>	<b>106.5</b>	<b>107.9</b>	<b>108.9</b>	<b>109.7</b>	<b>109.6</b>	<b>110.0</b>	<b>109.6</b>
<b>Marchandises .....</b>	<b>50.784</b>	<b>104.0</b>	<b>105.6</b>	<b>106.8</b>	<b>108.1</b>	<b>108.0</b>	<b>108.2</b>	<b>107.3</b>
Marchandises non durables .....	42.627	104.3	106.2	107.6	109.2	109.0	109.2	108.2
Marchandises durables .....	8.157	102.7	102.4	102.3	102.7	102.4	102.5	102.6
<b>Services .....</b>	<b>49.216</b>	<b>109.0</b>	<b>110.2</b>	<b>111.2</b>	<b>111.3</b>	<b>111.3</b>	<b>112.0</b>	<b>112.0</b>
Services privés .....	42.413	107.7	108.3	109.4	109.6	109.6	110.2	110.2
Services publics .....	6.803	117.3	122.2	122.2	122.2	122.2	122.9	122.9

## 11.5. Prix moyens (en F) de certaines denrées alimentaires et boissons dans le commerce de détail

Chiffres mensuels

Canton

	1983							1984	
	1983							1984	
	Déc.	Déc.	Janv.	Fév.	Mars	Avril	Mai	Jun	
Lait entier, pasteurisé ..... 1 l.	1.54	1.54	1.54	1.54	1.54	1.54	1.55	1.55	
Lait entier, upérisé (UHT) ..... 1 l.	1.58	1.58	1.58	1.58	1.58	1.58	1.58	1.58	
Lait drink, pasteurisé ..... 1 l.	1.50	1.50	1.50	1.50	1.50	1.50	1.50	1.50	
Lait drink, upérisé (UHT) ..... 1 l.	1.46	1.49	1.49	1.49	1.49	1.49	1.49	1.49	
Lait écrémé, upérisé (UHT) ..... 1 l.	.95	.96	.96	.96	.96	.96	.97	.97	
Beurre de table, en plaque ..... 200 g.	3.32	3.24	3.34	3.34	3.12	3.35	3.33	3.33	
Beurre de cuisine, en plaque ..... 250 g.	3.00	3.07	3.18	3.18	3.18	3.18	3.17	3.17	
Fromage d'Emmenthal ..... 100 g.	1.62	1.62	1.63	1.63	1.63	1.63	1.62	1.62	
Fromage de Gruyère ..... 100 g.	1.64	1.65	1.65	1.64	1.66	1.66	1.65	1.65	
Fromage d'Appenzel ..... 100 g.	1.62	1.62	1.61	1.61	1.62	1.62	1.61	1.61	
Tilsit ..... 100 g.	1.39	1.39	1.38	1.37	1.38	1.31	1.30	1.30	
Camembert ..... 100 g.	1.86	1.97	1.94	1.92	1.93	1.98	1.91	1.93	
Brie ..... 100 g.	1.80	1.96	1.96	1.98	1.98	1.99	1.99	1.99	
Yogourt nature ..... 180 g.	.62	.62	.62	.62	.62	.62	.62	.62	
Yogourt, arôme ou fruits ..... 180 g.	.70	.70	.69	.70	.69	.69	.70	.69	
Séré de crème ..... 250 g.	2.16	2.23	2.23	2.16	2.23	2.23	2.23	2.23	
Séré maigre ..... 250 g.	1.01	1.03	1.03	1.03	1.03	1.03	1.04	1.06	
Séré aux fruits ..... 125 g.	.90	.90	.90	.90	.90	.90	.90	.90	
Crème entière, emballage de 1,8-2,5 dl. .... 2,5 dl.	3.20	3.20	3.20	3.20	3.20	3.19	3.06	3.19	
Crème à café, emballage de 2,5 dl. .... 2,5 dl.	1.66	1.67	1.67	1.67	1.66	1.57	1.67	1.67	
Oeufs à gober (50-60 g.) ..... 1 pce	.46	.47	.47	.47	.48	.48	.48	.46	
Oeufs étrangers (50-60 g.) ..... 1 pce	.26	.24	.24	.24	.24	.24	.26	.26	
<b>Viande de bœuf, sans os</b>									
Entrecôte ..... 1 kg.	38.34	38.54	38.76	39.01	38.71	38.92	39.04	39.14	
Beefsteak dans la cuisson ..... 1 kg.	37.05	38.37	38.79	38.65	38.24	38.51	38.49	38.40	
Rôti (cuisse) ..... 1 kg.	24.52	24.90	25.01	25.21	25.17	25.24	25.13	25.11	
Bouilli (côte plate) ..... 1 kg.	13.90	13.97	14.04	13.79	13.90	14.09	14.02	13.92	
Ragoût ..... 1 kg.	17.67	18.14	18.23	18.12	18.12	17.91	18.25	18.11	
Viande hachée ..... 1 kg.	13.25	13.49	13.58	13.63	13.63	13.66	13.65	13.79	
<b>Viande de veau, 1er choix, sans os</b>									
Tranche de veau (escalope) ..... 1 kg.	29.52	30.52	30.52	29.77	29.77	29.77	29.40	28.90	
Rôti (cuisseau) ..... 1 kg.	34.60	35.97	35.97	35.97	36.02	36.02	36.20	36.20	
Ragoût ..... 1 kg.	21.20	22.15	22.40	22.23	21.65	21.65	21.65	21.53	
Emincé ..... 1 kg.	30.44	30.66	30.76	30.89	30.89	30.89	31.10	30.90	
<b>Viande de porc, sans os</b>									
Tranche de porc dans le jambon ..... 1 kg.	22.39	23.77	23.52	23.24	22.93	22.68	22.53	22.27	
Rôti (épaule) ..... 1 kg.	15.81	17.95	17.39	17.30	17.11	16.92	16.86	16.55	
Côtelette, avec os ..... 1 kg.	18.83	19.44	19.37	18.94	18.02	18.25	18.63	19.38	
Ragoût ..... 1 kg.	13.37	16.91	16.33	16.53	15.65	16.15	16.00	15.85	
Jambon de derrière, cuit ..... 1 kg.	21.38	23.01	23.01	22.79	22.49	22.49	22.10	22.10	
Lard maigre ..... 1 kg.	11.49	14.05	14.01	14.14	14.18	14.20	14.12	13.19	
<b>Viande d'agneau, avec os</b>									
Gigot ou carré frais, du pays ..... 1 kg.	19.95	20.77	20.82	20.82	20.92	20.94	20.93	20.36	
Gigot ou carré, congelé, étranger ..... 1 kg.	13.50	13.80	13.80	13.80	13.80	13.80	13.80	13.80	
Côtelettes d'agneau fraîches, du pays ..... 1 kg.	27.38	27.46	27.76	27.76	28.33	28.32	28.49	29.47	
<b>Abats</b>									
Foie de veau ..... 1 kg.	40.79	40.61	40.61	40.31	40.39	40.39	40.95	40.95	
Langue de bœuf ..... 1 kg.	12.50	13.09	13.23	13.23	13.23	13.23	13.09	13.09	
Tripes ..... 1 kg.	8.59	8.81	8.81	8.81	8.86	8.86	8.86	8.86	
<b>Charcuterie et saucisses</b>									
Cervelas ..... 1 pce	.85	.93	.90	.94	.94	.94	.94	.94	
Gendarme ..... 1 pce	.75	.79	.82	.82	.82	.82	.83	.83	
Saucisse à rôtir de veau (80-120 g.) ..... 1 pce	1.37	1.47	1.48	1.48	1.48	1.48	1.48	1.48	
Viennes ..... 2 pces	1.34	1.37	1.38	1.33	1.38	1.38	1.38	1.37	
Salami du pays, 1ère qualité ..... 100 g.	3.16	3.37	3.37	3.37	3.37	3.37	3.37	3.28	
Salami étranger, 1ère qualité ..... 100 g.	3.98	4.04	4.04	4.06	4.06	4.11	4.11	4.13	
<b>Volaille</b>									
Poulet frais ..... 1 kg.	8.15	8.64	8.65	8.55	8.40	8.40	8.63	8.37	
Poulet congelé ..... 1 kg.	5.96	6.20	6.16	6.16	6.26	6.26	6.26	6.26	
Huile de tournesol ..... 1 l.	5.20	5.90	5.87	5.81	6.01	5.94	5.96	5.92	
Huile d'arachides ..... 1 l.	5.12	5.67	5.72	5.80	5.80	5.81	5.78	5.76	
Graisse purement végétale ..... 500 g.	3.86	4.14	4.19	4.17	4.19	4.25	4.22	4.24	
Margarine sans beurre ..... 250 g.	1.64	1.79	1.80	1.82	1.83	1.85	1.86	1.86	
Pain bis ..... 500 g.	1.56	1.66	1.66	1.66	1.68	1.74	1.74	1.74	
Pain mi-blanc ..... 500 g.	1.52	1.59	1.59	1.59	1.61	1.64	1.64	1.64	
Petit pain ..... 1 pce	.47	.50	.50	.50	.53	.53	.53	.53	
Croissant ..... 1 pce	.49	.52	.52	.52	.53	.59	.59	.59	
Pain croustillant <sup>1)</sup> ..... 200 g.	1.75	1.77	1.77	1.81	1.81	1.81	1.83	1.83	

<sup>1)</sup> Prix relevés en février, mai, août et novembre. <sup>2)</sup> Seules les variétés dont les prix sont relevés pendant toute l'année sont publiées.

## 11.5. Prix moyens (en F) de certaines denrées alimentaires et boissons dans le commerce de détail (suite)

	Chiffres mensuels							Canton
	1983		1984					1985
	Déc.	Déc.	Janv.	Fév.	Mars.	Avril	Mai	Jun
Biscottes <sup>1)</sup> ..... 200 g.	2.08	2.12	2.12	2.16	2.16	2.16	2.17	2.17
Zwiebacks <sup>1)</sup> ..... 200 g.	2.12	2.16	2.16	2.14	2.14	2.14	2.17	2.17
Pâte à gâteau brisée ..... 100 g.	.42	.43	.44	.44	.44	.44	.44	.42
Pâte à gâteau feuilletée ..... 100 g.	.48	.50	.50	.50	.50	.50	.51	.50
Farine blanche ..... 1 kg.	1.59	1.76	1.80	1.80	1.78	1.71	1.75	1.80
Farine mi-blanche ..... 1 kg.	2.10	2.25	2.25	2.25	2.25	2.25	2.25	2.25
Riz glacé ..... 1 kg.	2.43	2.39	2.39	2.42	2.45	2.41	2.46	2.41
Nouilles aux œufs frais ..... 500 g.	1.82	1.92	1.90	1.90	1.92	1.93	1.90	1.90
Spaghetti (semoule spéciale) ..... 500 g.	1.30	1.37	1.37	1.32	1.33	1.32	1.36	1.35
Cornettes (semoule normale) ..... 500 g.	1.61	1.59	1.60	1.62	1.59	1.61	1.63	1.64
Pommes de terre (jusqu'à 5 kg.) ..... 1 kg.	1.06	1.08	1.09	1.14	1.16	1.18	1.19	1.18
<b>Légumes<sup>2)</sup></b>								
Champignons de Paris ..... 1 kg.	10.35	10.28	10.28	10.28	10.28	10.28	10.28	10.28
Carottes ..... 1 kg.	1.67	1.28	1.63	1.76	1.52	1.69	1.71	1.96
Ail ..... 100 g.	.96	.89	.93	.94	.95	.91	.92	.93
Choux-fleurs ..... 1 kg.	2.78	2.66	4.32	4.80	4.48	4.16	4.39	3.36
Choux rouges ..... 1 kg.	1.68	1.57	1.65	1.70	1.71	1.71	1.71	1.71
Choux frisés ..... 1 kg.	1.83	1.72	1.83	2.16	2.48	2.48	2.48	2.38
Poireaux verts ..... 1 kg.	2.31	2.14	4.99	3.84	3.92	3.86	3.07	3.72
Poivrons verts ..... 1 kg.	3.22	3.48	4.00	3.63	3.94	4.45	4.27	3.79
Concombres ..... 1 pce	1.20	1.13	1.47	1.67	1.66	1.60	1.47	1.48
Salade pommée ..... 1 pce	.98	.99	1.80	1.94	1.74	1.53	1.44	.86
Tomates ..... 1 kg.	2.53	3.02	3.69	3.95	3.95	4.31	4.78	3.82
Courgettes ..... 1 kg.	2.81	3.02	4.49	4.77	4.64	3.53	2.91	3.51
Oignons ..... 1 kg.	1.90	1.62	1.66	1.65	1.54	1.56	1.55	1.55
<b>Fruits<sup>2)</sup></b>								
Bananes ..... 1 kg.	2.34	2.23	2.48	2.47	2.88	2.76	2.96	3.05
Grapefruits blancs ..... 1 kg.		2.81	2.41	1.85	2.20	2.42	2.05	2.53
Oranges blondes ..... 1 kg.	1.91	2.09	2.18	2.27	2.62	2.94	3.02	3.02
Citrons ..... 1 kg.	2.92	2.46	2.40	2.66	2.63	2.96	2.94	2.95
Sucre cristallisé ..... 1 kg.	1.47	1.44	1.42	1.42	1.43	1.43	1.40	1.39
Sucre en morceaux, en portions ..... 500 g.	1.62	1.71	1.71	1.71	1.71	1.71	1.71	1.71
Chocolat au lait, en plaque ..... 100 g.	1.24	1.27	1.30	1.29	1.30	1.32	1.34	1.34
Chocolat fourré, en plaque ..... 100 g.	1.45	1.49	1.50	1.52	1.51	1.54	1.55	1.54
Café en grains, avec caféine ..... 250 g.	3.86	4.23	4.34	4.34	4.34	4.47	4.47	4.53
Café en grains, sans caféine ..... 250 g.	4.31	4.66	4.72	4.79	4.80	4.87	4.94	4.99
Thé noir en sachets ..... 100 g.	3.12	3.52	3.52	3.53	3.52	3.58	3.63	3.67
Thé noir en vrac ..... 100 g.	2.42	2.95	3.03	3.00	3.04	3.10	3.17	3.17
<b>Boissons<sup>1)</sup></b>								
Vin rouge valaisan ..... 7 dl.	11.17	10.83	10.83	10.59	10.59	10.59	10.63	10.63
Vin rouge genevois ..... 7 dl.	7.29	7.27	7.27	7.23	7.23	7.23	7.20	7.20
Vin rouge italien (Chianti) ..... 1 l.	4.79	4.77	4.77	4.81	4.81	4.81	4.80	4.80
Vin blanc vaudois ..... 7 dl.	11.76	11.29	11.29	11.25	11.25	11.25	11.56	11.56
Vin blanc valaisan ..... 7 dl.	10.82	9.95	9.95	9.95	9.95	9.95	9.94	9.94
Vin blanc genevois ..... 7 dl.	6.33	6.27	6.27	6.27	6.27	6.27	6.07	6.07
Bière normale indigène ..... 5,8 dl.	1.17	1.17	1.17	1.16	1.16	1.16	1.17	1.17
Bière normale étrangère ..... 5 dl.	1.03	1.06	1.06	1.06	1.06	1.06	1.03	1.03
Bière spéciale indigène ..... 3,3 dl.	1.28	1.26	1.26	1.26	1.26	1.26	1.25	1.25
Bière spéciale étrangère ..... 5 dl.	2.50	2.50	2.50	2.50	2.50	2.50	2.50	2.50
Eaux minérales naturelles ..... 1 l.	.76	.76	.76	.76	.76	.76	.76	.76
Jus de pommes ..... 1 l.	1.28	1.27	1.27	1.31	1.31	1.31	1.33	1.33
<b>Boissons consommées au restaurant<sup>1)</sup></b>								
Bière normale, à la pression ..... 3 dl.	1.69	1.67	1.67	1.84	1.84	1.84	1.84	1.84
Bière normale, à la pression ..... 5 dl.	2.29	2.30	2.30	2.50	2.50	2.50	2.50	2.50
Bière spéciale, bouteille ..... 2,9 dl.	2.35	2.36	2.36	2.47	2.47	2.47	2.45	2.45
Café-crème ..... 1 tasse	1.56	1.64	1.64	1.68	1.68	1.68	1.71	1.71
Thé-crème / Thé-citron ..... 1 tasse	1.47	1.58	1.58	1.63	1.63	1.63	1.64	1.64
Eaux minérales naturelles, bouteille ..... 3 dl.	2.07	2.11	2.11	2.15	2.15	2.15	2.15	2.15
Boissons de table, bouteille ..... 3 dl.	2.15	2.43	2.43	2.53	2.53	2.53	2.53	2.53
Boissons de table, ouvertes ..... 3 dl.	2.14	2.34	2.34	2.29	2.29	2.29	2.28	2.28

<sup>1)</sup> Prix relevés en février, mai, août et novembre. <sup>2)</sup> Seules les variétés dont les prix sont relevés pendant toute l'année sont publiées.

## 12.1. Principaux indicateurs économiques

Confédération											
Transports											
Marché du travail		Energie <sup>1)</sup>		Construc-tion <sup>2)</sup>	Trafic CFF <sup>3)</sup>		Trafic aérien <sup>1)</sup>		Véhicules neufs mis en circulation <sup>1)</sup>		
Chômeurs <sup>3)</sup>	Travailleurs subissant une réduction d'horaire <sup>3)</sup>	Indice de l'emploi <sup>4)</sup>	Production d'électricité	Logements construits (96 villes)	Voyageurs	Marchan-dises	Voyageurs	Marchan-dises	Voitures <sup>5)</sup>	Camions <sup>6)</sup>	
Nombre		1975 = 100	Mio kWh	Nombre	Millions	Mio t.	Milliers	Tonnes		Nombre	
1	2	3	4	5	6	7	8	9	10	11	
1981	5 889	5 704	101,9	4 177	3 288	54,6	11,3	1 166,1	35 494	24 256	1 748
1982	13 220	36 611	99,3	4 229	3 509	54,2	10,5	1 169,1	37 723	24 244	1 591
1983	26 288	48 930	98,0	4 206	3 310	54,3	10,3	1 190,4 <sup>7)</sup>	30 381 <sup>7)</sup>	22 824	1 465
1984	35 185	11 220	97,6		3 540	54,5 <sup>P)</sup>	10,9 <sup>P)</sup>	1 235,6	33 499	22 291	1 539
1984											
Janvier	36 805 <sup>8)</sup>	24 689 <sup>9)</sup>		3 818				1 067,7	29 831	19 021	1 249
Février	36 980	23 438	96,8	3 886	3 151	54,8	9,9	994,3	31 230	19 065	1 518
Mars	36 336	20 922		3 769				1 164,5	35 467	31 432	1 924
Avril	36 599	16 252		3 246				1 248,9	33 951	30 321	1 540
Mai	35 565	13 944	98,7	3 984	3 730	56,9	10,9	1 261,3	33 429	32 679	1 797
Juin	34 499	12 006		3 800				1 330,8	32 676	22 122	1 801
Juillet	33 454	2 370		4 603				1 441,3	34 655	21 375	1 466
Août	32 886	2 198	98,7	3 817	3 470	50,2	10,5	1 408,2	30 961	18 173	1 392
Septembre	32 234	3 591		4 177				1 487,1	33 471	18 410	1 363
Octobre	33 055	5 396		4 341				1 344,1	35 728	21 083	1 532
Novembre	35 979	6 166	96,4	4 095	3 808	56,2	12,2	998,4	35 218	18 805	1 461
Décembre	37 824	3 665						1 072,0	35 367	15 002	1 428
1985											
Janvier	39 873	4 437						1 113,5	30 408	18 566	1 347
Février	37 546	5 230	97,4		2 976			1 029,4	32 230	17 271	1 505
Mars	34 537	3 928						1 358,8	36 324	26 912	1 616
Avril	32 691	2 340						1 300,0	33 066	30 996	1 903
Mai	30 082	1 372						1 312,3	34 243	29 971	1 992
Juin	27 434	1 338						1 441,9	34 222		
Juillet											
Août											
Septembre											
Octobre											
Novembre											
Décembre											

<sup>1)</sup> Moyennes ou totaux mensuels. <sup>2)</sup> Moyennes ou totaux trimestriels. <sup>3)</sup> Moyennes annuelles ou situation en fin de mois. <sup>4)</sup> 3e trimestre 1975 = 100, jusqu'en 1981 les chiffres annuels sont ceux du 3e trimestre, dès 1982 moyennes annuelles. <sup>5)</sup> Autos + limousines commerciales. <sup>6)</sup> Y compris les camionnettes. <sup>7)</sup> A partir de janvier 1983, vols d'hélicoptères non compris. <sup>8)</sup> A partir de janvier 1984 y compris les chômeurs partiellement sans emploi. <sup>9)</sup> A partir de janvier 1984, travailleurs subissant une réduction d'horaire pour des motifs économiques uniquement. <sup>P)</sup> Les derniers chiffres annuels et les données trimestrielles sont provisoires.

## 12.1. Principaux indicateurs économiques (suite)

Moyennes ou chiffres mensuels ou semestriels

Confédération											
Indices de prix											
		Tourisme	Commerce	Prix agricoles					Commerce extérieur <sup>3)</sup>		
Arrivées	Nuitées	Taux d'occu-pation <sup>1)</sup>	Indice des ventes au détail	Produits	Facteurs de production	Prix de gros	Prix à la consommation	Coût de la construc-tion <sup>2)</sup>	Impor-tations	Expor-tations	
Milliers		%		Moyenne 1977 = 100			Déc. 82 = 100	Avril 77 = 100	Mio F		
12	13	14	15	16	17	18	19	20	21	22	
1981	934	3 093	44	119,6	109,8	110,9	111,6	92,8	128,4	5 007,8	4 401,8
1982	924	2 969	43	122,8	110,7	117,8	114,4	98,0	134,7	4 838,3	4 388,2
1983	932	2 936	42	126,6	114,7	119,2	114,9	100,9	129,9	5 088,7	4 477,0
1984	972 <sup>P)</sup>	2 970 <sup>P)</sup>	42 <sup>P)</sup>	131,9	119,8	121,1	118,7	103,8	130,1	5 762,7 <sup>P)</sup>	5 136,2 <sup>P)</sup>
1984											
Janvier	674	2 677	38	127,0	117,7	120,0	116,9	102,5		5 364,6	4 363,5
Février	716	2 962	43	120,2	120,3	120,0	117,1	102,9		5 799,7	4 866,7
Mars	878	3 321	44	130,4	119,9	120,2	118,2	103,5	130,1	6 153,3	5 184,8
Avril	857	2 623	36	134,1	118,8	120,6	118,4	103,7		5 498,9	4 834,8
Mai	932	2 393	38	126,2	119,1	120,7	118,7	103,5		5 993,4	5 427,4
Juin	1 239	3 256	44	134,8	121,1	120,9	118,5	103,8		5 458,7	4 920,3
Juillet	1 440	4 261	51	120,9	120,9	121,3	118,9	103,6		5 985,8	5 118,0
Août	1 491	4 422	53	117,1	120,6	121,3	118,9	104,0		5 360,3	4 367,4
Septembre	1 355	3 710	48	122,1	120,1	121,5	119,6	103,9	130,1	5 432,0	5 854,3
Octobre	956	2 509	38	128,6	119,9	121,6	119,7	104,6		6 631,8	5 693,9
Novembre	532	1 441	29	142,4	120,1	122,4	119,7	105,1		6 016,4	5 834,0
Décembre	589	2 059	33	182,1	119,5	122,4	119,7	105,1		5 457,1	5 168,8
1985											
Janvier	634	2 492	35	137,7	119,6	125,2	121,5	106,1		5 629,0	4 885,4
Février	766	3 113	47	124,5	118,4	125,9	122,2	107,0		5 963,4	5 298,8
Mars	933	3 394	44	140,0	118,8	126,1	122,4	107,6	132,9	6 832,5	5 840,8
Avril	824	2 655	39	138,2	117,6	126,0	122,4	107,5		6 537,1	5 614,3
Mai	967	2 442	38	138,9	118,0	126,1	122,1	107,4		6 446,9	5 786,7
Juin							121,8	107,3		6 292,5	5 656,3
Juillet											
Août											
Septembre											
Octobre											
Novembre											
Décembre											

<sup>1)</sup> Taux d'occupation des lits disponibles (100 x nuitées / nombre moyen de lits disponibles x nombre de jours de la période). <sup>2)</sup> Ville de Zurich. Moyennes ou chiffres semestriels. <sup>3)</sup> Non compris l'or industriel et, depuis 1981, l'argent et les monnaies d'argent. <sup>P)</sup> Les derniers chiffres annuels et les données mensuelles sont provisoires.

## 12.2. Statistiques financières

Moyennes annuelles ou situations en fin de mois

	Confédération										
	Agrégats monétaires		AVS		71 Banques <sup>1)</sup>			Chèques postaux <sup>2)</sup>		Indice des actions	
	Monnaie de banque centrale ajustée <sup>3)</sup>	Masse monétaire M1 <sup>4)</sup>	Placements et dépôts	Disponibilités	Débiteurs <sup>5)</sup>	Placements hypothécaires	Dépôts d'épargne + livrets et carnets de dépôts	Avoirs	Mouvements	Indice total	dont actions industrielles
Millions F										1966 = 100	
	1	2	3	4	5	6	7	8	9	10	11
1981	27 986	55 290	7 906	40	121 454	95 595	89 659	10 751	111 754	154,5	114,7
1982	28 699	61 387	8 659	39	125 660	104 930	92 746	10 832	115 882	148,0	113,9
1983	29 730	62 126	9 551	64	126 420	113 546	110 028	11 116	119 723	174,2	146,6
1984	30 484	60 909 <sup>P</sup>	10 137	45	139 392	122 779	117 565	11 438	127 684	187,4	167,2
1984											
Janvier	30 715	60 565	10 015	76	130 354	118 338	116 378	11 649	138 809	192,4	168,3
Février	30 065	59 834	9 728	50	130 318	118 963	117 509	10 733	116 394	190,5	164,9
Mars	30 371	61 284	10 465	48	132 020	119 917	118 068	11 115	124 979	187,8	164,6
Avril	30 256	60 875	10 142	27	133 503	120 598	118 058	11 009	121 461	194,1	171,9
Mai	29 936	61 004	9 886	31	135 582	121 534	118 409	11 157	128 870	186,2	164,3
Juin	29 988	61 490	10 539	37	139 452	122 351	117 660	12 111	126 962	174,7	154,6
Juillet	30 050	59 534	10 257	72	142 425	123 089	117 170	11 066	141 587	175,6	159,8
Août	30 085	58 642	9 904	21	140 747	123 829	117 321	10 757	118 961	184,9	170,6
Septembre	30 310	59 980	10 419	38	145 031	124 718	117 383	11 008	108 165	187,2	169,0
Octobre	30 462	60 261	10 136	39	144 596	125 716	116 893	10 617	137 703	188,8	170,6
Novembre	30 769	61 917	9 777	38	147 766	126 628	116 748	11 021	128 237	190,9	171,4
Décembre	32 795	65 524	10 373	68	150 905	127 663	119 179	15 016	140 076	195,9	177,4
1985											
Janvier	31 793	61 305	10 445	94	151 639	128 121	119 998	11 751	150 497	205,9	189,7
Février	30 619	58 570	10 060	102	155 062	129 118	120 601	10 403	119 221	212,2	201,2
Mars	30 926	59 442	10 823	50	154 148	130 218	120 439	11 159	126 517	210,9	200,0
Avril	30 927	59 451	10 611	92	153 585	131 286	119 800	11 132	132 611	220,3	208,9
Mai	30 815		10 357	78	154 437	132 273	119 943	11 351	129 986	222,9	206,2
Juin										232,3	206,4
Juillet											
Août											
Septembre											
Octobre											
Novembre											
Décembre											

<sup>1)</sup> Données extraites des bilans intermédiaires de 71 établissements bancaires. <sup>2)</sup> Totaux mensuels. <sup>3)</sup> Moyenne des valeurs journalières; billets en circulation et comptes de virements des banques, du commerce et de l'industrie auprès de la BNS, moins les crédits d'échéance accordés par la BNS; l'objectif monétaire de la BNS porte sur cet agrégat. <sup>4)</sup> Masse monétaire au sens étroit: numéraire en circulation, avoirs en comptes de chèques postaux et dépôts à vue des résidents, sans les comptes-salaires (y compris le Liechtenstein dès 1985). <sup>5)</sup> Comptes courants débiteurs, avances et prêts à terme fixe. <sup>P</sup> Les derniers chiffres annuels et les données mensuelles sont provisoires.

## 12.2. Statistiques financières (suite)

Moyennes annuelles ou situations en fin de mois

	Confédération									
	Taux d'intérêt						Marché des devises et de l'or			
	Dépôts à 3 mois <sup>3)</sup>		Dépôts d'épargne <sup>1)</sup>		Bons de caisse <sup>4)</sup>		Obligations <sup>5)</sup>		Indices du cours de change <sup>2)</sup>	
							1ères hypothèques <sup>1)</sup>			
	12	13	14	15	16	17	Cours du \$US	Lingots 1 kg	Effectif <sup>6)</sup>	Réel <sup>7)</sup>
	%						Francs		Nov. 1977 = 100	
1981	8,20	3,19	5,84	*	5,11	5,56	1,96	28 313	117,6	98,7
1982	4,29	3,93	5,31	4,64	5,93	6,22	2,03	24 575	127,6	103,8
1983	3,35	3,64	4,33	4,16	5,62	5,52	2,10	28 225	134,9	106,4
1984	3,73	3,51	4,77	4,55	5,49	5,49	2,35	27 030	131,9	103,1
1984										
Janvier	3,25	3,51	4,66	4,31	5,49	5,49	2,24	26 750	136,0	106,9
Février	3,00	3,51	4,59	4,38	5,49	5,49	2,16	27 500	134,2	105,3
Mars	3,00	3,51	4,59	4,37	5,49	5,49	2,15	26 850	133,9	104,9
Avril	3,00	3,51	4,59	4,47	5,49	5,49	2,24	27 000	133,2	104,2
Mai	3,25	3,51	4,59	4,61	5,49	5,49	2,26	27 850	132,5	103,3
Juin	3,25	3,51	4,59	4,53	5,49	5,49	2,33	27 950	131,6	102,5
Juillet	4,25	3,51	4,88	4,66	5,49	5,49	2,46	26 950	129,0	100,2
Août	4,25	3,51	4,88	4,59	5,49	5,49	2,40	26 800	129,8	101,0
Septembre	4,75	3,51	4,88	4,64	5,49	5,49	2,50	27 550	130,3	101,1
Octobre	4,75	3,51	4,88	4,76	5,49	5,49	2,49	26 700	130,9	101,7
Novembre	4,50	3,51	5,13	4,62	5,49	5,49	2,54	26 750	131,4	102,2
Décembre	4,50	3,51	5,03	4,60	5,49	5,49	2,60	25 700	130,3	101,3
1985										
Janvier	4,25	3,51	5,03	4,68	5,49	5,49	2,68	26 100	126,7	99,3 <sup>P</sup>
Février	5,00	3,51	4,84	4,86	5,49	5,49	2,82	26 300	124,3	97,1
Mars	5,00	3,51	5,02	4,89	5,49	5,49	2,59	27 300	124,1	97,4
Avril	4,75	3,51	5,05	4,75	5,49	5,49	2,58	26 900	127,1	100,2
Mai	4,50	3,51	5,05	4,74	5,49	5,49	2,61	26 150	126,3	99,3
Juin	4,50	3,51	5,05	4,78	5,49	5,49	2,55	25 900		
Juillet										
Août										
Septembre										
Octobre										
Novembre										
Décembre										

<sup>1)</sup> En début de mois, banques cantonales. <sup>2)</sup> Indices moyens des taux de change pondérés en fonction des exportations vers 15 importants partenaires commerciaux de la Suisse. <sup>3)</sup> Grandes banques, à Zurich. <sup>4)</sup> En début de mois, grandes banques. <sup>5)</sup> Rendement des obligations de la Confédération, calculé en tenant compte des clauses de dénonciation, dès 1982. <sup>6)</sup> Moyenne géométrique pondérée des taux de change nominaux. <sup>7)</sup> Moyenne arithmétique pondérée des taux de change réels, déflatés au moyen des indices des prix à la consommation. <sup>P</sup> Les chiffres mensuels de l'année en cours sont provisoires.

### 12.3. Indice des prix de gros (1963 = 100)

Situation en fin de période

Confédération

	Indice général	Produits agricoles	Produits énergétiques et connexes	Produits alimentaires transform. boissons et tabacs	Textiles	Bois et liège	Papier et ouvrages en papier	Peaux, cuirs, caoutchouc et ouvrages en matière plastique	Produits chimiques et connexes	Matériaux de construction céramique et verre	Métaux et ouvrages en métal
	1	2	3	4	5	6	7	8	9	10	11
1981	167,7	158,5	257,2	171,6	117,9	172,5	161,6	146,1	143,7	203,2	179,1
1982	169,5	159,3	263,6	180,2	117,8	168,5	159,4	146,8	142,4	217,5	176,8
1983	172,0	170,6	259,6	182,5	121,5	164,6	156,3	150,7	141,0	222,6	179,7
1984	177,0	175,7	266,4	188,0	127,1	164,1	162,4	155,0	146,4	224,7	186,3
1984											
Janvier	172,9	173,2	262,0	183,7	122,2	164,5	155,2	151,8	141,0	222,6	179,7
Février	173,2	174,0	260,0	183,5	122,2	164,8	155,5	153,7	141,0	223,5	180,9
Mars	174,8	176,0	262,3	186,7	122,6	164,1	155,7	153,8	144,0	224,0	181,8
Avril	175,1	176,5	261,5	186,8	123,1	164,1	156,7	153,5	144,0	223,7	183,2
Mai	175,5	175,4	262,7	187,3	123,9	164,2	158,2	153,3	144,0	223,7	184,7
Juin	175,3	175,3	260,4	187,4	124,8	164,2	158,2	153,8	144,0	223,8	184,2
Juillet	175,8	176,6	261,2	187,4	125,0	165,3	159,1	153,4	144,0	223,8	184,8
Août	175,8	175,8	260,6	187,6	125,5	165,4	159,2	153,3	144,0	223,7	185,5
Septembre	176,9	175,1	267,8	188,0	126,3	165,2	160,4	154,2	146,4	223,7	185,4
Octobre	177,1	176,7	265,8	188,6	126,4	164,1	162,6	154,3	146,4	224,0	185,5
Novembre	177,0	175,2	266,6	188,3	126,5	164,1	162,4	154,4	146,4	224,0	185,9
Décembre	177,0	175,7	266,4	188,0	127,1	164,1	162,4	155,0	146,4	224,7	186,3
1985											
Janvier	179,7	181,3	277,3	188,9	128,1	164,5	162,8	156,3	146,4	224,9	188,1
Février	180,8	182,9	281,8	188,9	128,7	165,3	163,2	156,6	146,4	228,2	189,6
Mars	181,0	181,8	278,1	189,1	129,2	166,3	161,9	157,3	149,8	229,8	189,8
Avril	181,1	181,5	273,8	191,7	128,6	166,5	163,9	157,4	149,8	230,1	190,2
Mai	180,6	177,3	272,4	191,5	128,7	166,5	164,0	157,1	149,8	230,3	192,4
Juin	180,2	176,5	268,9	191,1	129,2	166,9	164,0	158,0	149,8	230,3	191,5
Juillet											
Août											
Septembre											
Octobre											
Novembre											
Décembre											

N.B. Pour calculer l'indice général sur l'ancienne base août 1939 = 100, il faut multiplier l'indice sur la base 1963 = 100 par 259,5, valeur de l'ancien indice en 1963, puis diviser par 100.

### 12.4. Indice des prix de gros (1963 = 100), selon la provenance et l'emploi des marchandises

Situation en fin de période

Confédération

	Provenance des marchandises						Emploi des marchandises		
	Indice général	Marchandises indigènes		Marchandises importées		Matières premières et produits semi-fabriqués	Produits énergétiques et connexes	Biens de consommation	
		100,00	70,63	29,37	65,76				8,96
	1	2	3	4	5	6			
1981	167,7	167,6	167,8	156,3	257,2	163,2			
1982	169,5	170,7	166,3	155,0	263,6	170,2			
1983	172,0	173,7	167,8	157,1	259,6	175,4			
1984	177,0	178,1	174,2	162,9	264,4	178,8			
1984									
Janvier	172,9	174,5	168,9	158,0	262,0	175,9			
Février	173,2	174,8	168,9	158,3	260,0	176,7			
Mars	174,8	176,4	170,6	159,5	262,3	179,0			
Avril	175,1	176,5	171,5	160,0	261,5	179,2			
Mai	175,5	176,6	172,6	160,5	262,7	179,2			
Juin	175,3	176,7	171,9	160,7	260,4	178,9			
Juillet	175,8	177,0	172,7	161,4	261,2	178,7			
Août	175,8	176,8	173,1	161,6	260,6	178,7			
Septembre	176,9	177,4	175,6	162,3	267,8	178,6			
Octobre	177,1	177,7	175,6	162,6	265,8	179,5			
Novembre	177,0	177,8	174,8	162,6	266,6	178,8			
Décembre	177,0	178,1	174,2	162,9	264,4	178,8			
1985									
Janvier	179,7	179,5	179,9	163,9	277,3	181,8			
Février	180,8	180,1	182,5	164,8	281,8	182,6			
Mars	181,0	180,1	183,1	164,9	278,1	184,2			
Avril	181,1	180,9	181,3	164,7	273,8	186,0			
Mai	180,6	180,8	180,0	164,9	272,4	184,5			
Juin	180,2	180,8	178,1	164,7	268,9	184,2			
Juillet									
Août									
Septembre									
Octobre									
Novembre									
Décembre									



## 12.5. Indice des prix de gros (1963 = 100) selon la provenance des marchandises

Ordonnée logarithmique

Confédération

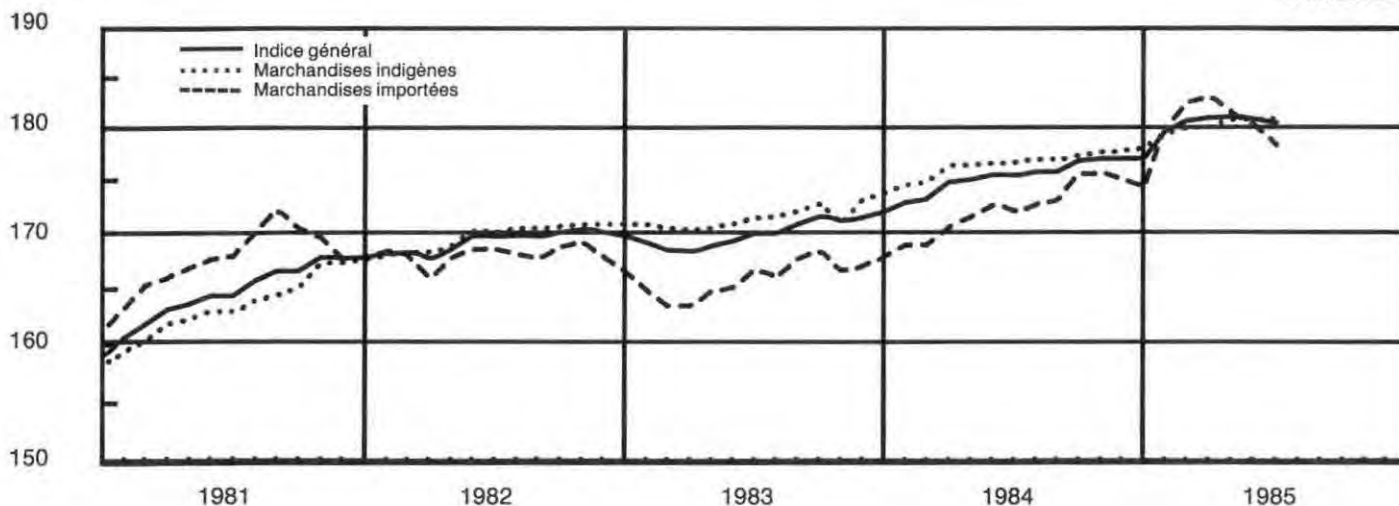

## 12.6. Indice de la production industrielle (1963 = 100)

Moyennes annuelles ou chiffres trimestriels

Confédération

	Indice général <sup>1)</sup>	Alimentation, boissons, tabac	Textiles	Habillement, lingerie	Bois	Papier	Arts graphiques	Cuir <sup>2)</sup> caoutchouc	Chimie	Pierre, terre	Métaux	Machines, appareils	Horlogerie, bijouterie
1981	154	158	111	118	126	129	151	257	258	116	131	165	104
1982	146	159	108	115	116	126	157	248	255	108	121	149	70
1983	146	158	108	109	116	128	162	254	271	107	119	143	68
1984	151	159	115	107	123	133	172	272	286	109	131	149	73
1984													
1er trimestre	145	157	124	115	114	138	160	269	291	84	130	154	60
2e trimestre	153	160	117	110	126	133	171	274	311	120	134	130	77
3e trimestre	145	159	98	94	116	127	161	263	266	119	124	141	69
4e trimestre	162	161	121	109	134	133	194	280	277	112	134	170	87
1985													
1er trimestre	150	155	126	107	113	138	174	290	324	75	127	127	75
2e trimestre													
3e trimestre													
4e trimestre													

<sup>1)</sup> Non compris électricité, gaz, eau. <sup>2)</sup> Y compris les matières plastiques.

## 12.7. Enquête de conjoncture auprès des consommateurs<sup>1)</sup>: climat de consommation

Moyennes annuelles ou situations trimestrielles

Confédération

	1981	1982	1983	1984	1984				1985	
					Janv.	Avril	Juil.	Oct.	Janv.	Avril
					Nombre indice					
Indice du climat de consommation <sup>2)</sup>	10	-21	-18	-5	-9	-8	-2	-1	+1	+2
Indicateurs d'appréciation de l'évolution										
● de la situation économique générale au cours des 12 derniers mois	-20	-54	-48	-17	-29	-26	-13	-1	0	+5
au cours des 12 prochains mois	-40	-45	-19	0	+4	-5	+4	-2	+3	+5
● de la situation budgétaire des ménages au cours des 12 derniers mois	-7	-7	-6	-3	-2	-3	-1	-5	+6	-4
au cours des 12 prochains mois	-3	-3	+1	+6	+5	+5	+8	+5	+8	+5
Indicateur de la disposition à l'achat de biens durables	-6	-15	-12	-5	-3	-6	-4	-8	+4	0

<sup>1)</sup> Réalisée par l'Office fédéral des questions conjoncturelles auprès d'un échantillon de ménages, cette enquête renseigne sur les tendances de la consommation privée en Suisse. Elle porte sur les appréciations et attentes des consommateurs. Les résultats correspondent à des soldes entre les réponses positives et négatives; ils s'interprètent comme des indices. <sup>2)</sup> Moyenne des indicateurs d'appréciation de la situation économique générale passée et de la situation budgétaire passée et future des ménages.

## Liste des sources

Tableau ou graphique N°	Source
1.1. - 1.2.	Institut suisse de météorologie, Zurich
1.3.	Services industriels de Genève
2.1. - 2.13.	SCS
3.1.	
Col. 1 - 7	Office fédéral des étrangers
Col. 8	SCS
3.2.	Office fédéral des étrangers
3.3.	Office cantonal de l'emploi
3.4. - 3.5.	OFIAMT
3.6. - 3.7.	Office cantonal de l'emploi
3.8.	
Col. 1 - 7	Office cantonal de l'emploi
Col. 8 - 10	OFIAMT
4.1.	
Col. 1 - 6	Services industriels de Genève
Col. 7	Aéroport de Genève-Cointrin
4.2.	Services industriels de Genève
5.1. - 5.17.	SCS
5.18. - 5.20.	Office du logement social
5.21. - 5.26.	SCS
6.1.	Service des automobiles
6.2.	OFS
6.3.	Ingénieur de la circulation
6.4. - 6.5.	Aéroport de Genève-Cointrin
6.6.	Direction d'arrondissement postal, Genève
6.7.	Direction d'arrondissement des télécommunications, Genève
7.1. - 7.3.	OFS
8.	Direction générale des douanes, Berne
9.	
Col. 1 - 7	Office des poursuites
Col. 8 - 9	Office des faillites
10. - 11.1.	SCS
11.2.	SCS (indice genevois) / OFIAMT (indice suisse)
11.3. - 11.5.	SCS
12.1.	
Col. 1 - 3	OFIAMT
Col. 4	Office fédéral de l'énergie
Col. 5	OFIAMT
Col. 6 - 7	Direction générale des CFF, Berne
Col. 8 - 9	Office fédéral de l'aviation civile
Col. 10 - 14	OFS
Col. 15	OFIAMT
Col. 16 - 17	Secrétariat des paysans suisses
Col. 18 - 19	OFIAMT
Col. 20	Office statistique de la ville de Zurich
Col. 21 - 22	Direction générale des douanes
12.2.	Banque nationale suisse
12.3. - 12.6.	OFIAMT
12.7.	Office fédéral des questions conjoncturelles

### Abréviations

OFIAMT	Office fédéral de l'industrie, des arts et métiers et du travail
OFS	Office fédéral de la statistique
SCS	Service cantonal de statistique

## LISTE DES PUBLICATIONS NON PERIODIQUES

### Collection «Aspects statistiques»

#### Déjà paru:

- No 1 — Programme 1977-1981 des investissements publics à Genève (Février 1977, 35 pages, épuisé.)  
No 2 — Les locaux commerciaux vacants au 1er décembre 1976 dans le canton de Genève (Mars 1977, 7 pages, prix: 3 F.)  
No 3 — Le secteur public à Genève. Analyse descriptive selon le recensement fédéral des entreprises de septembre 1975. (Extraits du volume No 1 paru dans la collection «Etudes», Mai 1977, 84 pages, prix: 5 F.)  
No 4 — Dépenses pour les constructions dans le canton de Genève en 1976 et 1977 (Mai 1977, 21 pages, prix: 4 F.)  
No 5 — Evolution de l'emploi à Genève depuis 1973 (Juin 1977, 28 pages, prix: 4 F.)  
No 6 — Les logements inoccupés et les locaux commerciaux vacants à Genève. Résultats de l'enquête au 1er décembre 1977 (Février 1978, 61 pages, épuisé.)  
No 7 — Dépenses pour les travaux de construction en 1977 et 1978 à Genève (Avril 1978, 32 pages, prix: 4 F.)  
No 8 — Recensement fédéral des entreprises 1975 à Genève (Juin 1978, 60 pages, épuisé.)  
No 9 — Les organisations internationales à Genève en 1977-1978. Emplois, dépenses et réunions internationales (Décembre 1978, 44 pages, prix: 4 F.)  
No 10 — Franc suisse et économie genevoise. Quelques considérations générales sur l'évolution du cours du franc suisse; enquête auprès d'un échantillon d'entreprises; tourisme et hôtellerie (Janvier 1979, 52 pages, prix: 4 F.)  
No 11 — Perspectives d'évolution de la population du canton de Genève. Edition 1979 (Février 1979, 56 pages, prix: 5 F.)  
No 12 — Les logements inoccupés et les locaux commerciaux vacants à Genève. Résultats de l'enquête au 1er décembre 1978 (Février 1979, 56 pages, prix: 5 F.)  
No 13 — Dépenses pour les travaux de construction en 1978 et 1979 à Genève (Mai 1979, 28 pages, prix: 4 F.)  
No 14 — Les logements inoccupés et les locaux commerciaux vacants à Genève. Résultats de l'enquête au 1er décembre 1979 (Mars 1980, 51 pages, prix: 5 F.)  
No 15 — Evolution de l'emploi à Genève (Mai 1980, 80 pages, prix: 5 F.)  
No 16 — La dépendance économique des entreprises du canton de Genève. Analyse par type et degré de dépendance, région et branche économique (Octobre 1980, 31 pages, prix: 5 F.)  
No 17 — Evolution des prix à la consommation. Bilan 1980 et perspectives 1981 pour Genève (Février 1981, 12 pages, prix: 5 F.)  
No 18 — Les organisations internationales à Genève. Emplois, dépenses et réunions internationales en 1979-1980 (Mars 1981, 12 pages, prix: 5 F.)  
No 19 — Les logements inoccupés et les locaux commerciaux vacants à Genève. Résultats de l'enquête au 1er décembre 1980 (Mars 1981, 16 pages, prix: 5 F.)  
No 20 — Le commerce extérieur du canton de Genève 1972-1980. Résultats par groupes de marchandises (Avril 1981, 20 pages, prix: 5 F.)  
No 21 — Evolution semestrielle des loyers. Résultats de mai 1981 pour Genève (Juin 1981, 12 pages, prix: 5 F.)  
No 22 — Recensement fédéral de la population 1980. 1: Population résidente et ménages (Octobre 1981, 20 pages, prix: 5 F.)  
No 23 — Recensement fédéral de l'agriculture et de l'horticulture du 30 juin 1980 à Genève (Octobre 1981, 20 pages, prix: 5 F.)  
No 24 — Population active à Genève 1980 (Novembre 1981, 16 pages, prix: 5 F.)  
No 25 — Les brevets originaux de Genève délivrés en Suisse 1978-1980 (Décembre 1981, 20 pages, prix: 5 F.)  
No 26 — Evolution semestrielle des loyers. Rétrospective et résultats de novembre 1981 (Février 1982, 16 pages, prix: 5 F.)  
No 27 — Les logements inoccupés et les locaux commerciaux vacants à Genève. Résultats de l'enquête au 1er décembre 1981 (Février 1982, 16 pages, prix: 5 F.)  
No 28 — Evolution récente de la natalité à Genève (Février 1982, 16 pages, prix: 5 F.)  
No 29 — Evolution des prix à la consommation. Bilan 1981 et perspectives 1982 pour Genève (Avril 1982, 16 pages, prix: 5 F.)  
No 30 — Recensement fédéral de la population 1980. 2: Structures de la population des communes (Octobre 1982, 44 pages, prix: 10 F.)  
No 31 — Note sur l'évolution des divorces à Genève (Novembre 1982, 15 pages, prix: 5 F.)  
No 32 — Recensement fédéral de la population 1980. 3: Structures de la population résidente du canton; évolution depuis 1850 (Décembre 1982, 32 pages, prix: 5 F.)  
No 33 — Le commerce extérieur du canton de Genève en 1981. Emploi, nature, provenance et destination des marchandises (Février 1983, 24 pages, prix: 5 F.)  
No 34 — Les logements inoccupés et les locaux commerciaux vacants à Genève. Résultats de l'enquête au 1er décembre 1982. (Mars 1983, 16 pages, prix: 5 F.)  
No 35 — Recensement fédéral de la population 1980. 4: Ménages; composition et taille (Mai 1983, 28 pages, prix: 5 F.)  
No 36 — Les emplois à Genève en 1982. Résultats de l'enquête de septembre 1982 (Juin 1983, 27 pages, prix: 5 F.)  
No 37 — Prix à la consommation et loyers. Evolution 1982-83 à Genève (Juin 1983, 24 pages, prix: 5 F.)  
No 38 — Recensement fédéral de la population 1980. 5: Bâtiments et logements; premiers résultats (Septembre 1983, 24 pages, prix: 5 F.)  
No 39 — Les revenus distribués par branche économique dans le canton de Genève. Salaires moyens à Genève et en Suisse (Décembre 1983, 32 pages, prix: 5 F.)  
No 40 — Evolution de l'emploi dans l'industrie genevoise de 1966 à 1982 (Avril 1984, 32 pages, prix: 5 F.)  
No 41 — Prix à la consommation et loyers. Evolution 1983-84 à Genève (Juillet 1984, 27 pages, prix: 5 F.)  
No 42 — Recensement fédéral de la population 1980.6: Population active et mouvements pendulaires (Décembre 1984, 76 pages, prix: 10 F.)  
No 43 — Les logements inoccupés et les locaux commerciaux vacants à Genève. Résultats de l'enquête au 1er juin 1984 (Mars 1985, 16 pages, prix: 5 F.)  
No 44 — Recensement fédéral de la population 1980. 7: Conditions d'habitation des ménages; occupation en termes de pièces (Mai 1985, 28 pages, prix: 5 F.)  
No 45 — Recensement fédéral de la population 1980. 8: Conditions d'habitation des ménages; occupation en termes de surface, statut d'occupation (Juillet 1985, 28 pages, prix: 5 F.)  
— Résultats des votations et élections à Genève (Publication annuelle, disponible depuis 1977, prix du numéro: 5 F.)

#### Prochaines publications:

- No 46 — Recensement fédéral de la population 1980. 9: Conditions d'habitation des ménages par quartier et commune.  
No 47 — Le mouvement de fonds des comptes de chèques postaux à Genève, de 1960 à 1984.

### Collection «Données statistiques»

#### Déjà paru:

- No 1 — Résultats de l'enquête 1984 auprès des organisations internationales (Avril 1985, 8 pages, prix: 10 F.)  
No 2 — Le niveau des loyers à Genève. Statistique des loyers novembre 1984 (Juin 1985, 72 pages, prix: 15 F.)

#### Prochaine publication:

- No 3 — Enquête sur les budgets des ménages de salariés. Résultats 1984 pour le canton de Genève.

### Collection «Etudes et documents»

#### Déjà paru:

- No 1 — Le secteur public à Genève. Analyse descriptive selon le recensement fédéral des entreprises de septembre 1975 (Mai 1977, 616 pages, prix: 50 F.)  
No 2 — L'influence de la mortalité infantile sur la valeur de l'espérance de vie à la naissance (Octobre 1977, 28 pages, prix: 4 F.)  
No 3 — Le secteur international à Genève. Les emplois dans les organisations internationales gouvernementales et non gouvernementales à Genève en 1975-1976 (Juin 1978, 132 pages, épuisé.)  
No 4 — Genève dans les comparaisons internationales de prix. Résultats et problèmes méthodologiques (Décembre 1979, 70 pages, prix: 7 F.)  
No 5 — Evolution récente de la population du canton de Genève. Tendances actuelles (Mai 1982, 48 pages, prix: 10 F.)  
No 6 — Le niveau des loyers à Genève: analyse statistique (Mars 1984, 60 pages, prix: 15 F.)