

**Sommaire**

**Statistiques du canton de Genève**

Météorologie	3
Population	4
Emploi et marché du travail	12
Energie, eau	16
Construction et logement	17
Commerce extérieur	29
Transports et communications	30
Tourisme	34
Poursuites et faillites	36
Salaires versés	36
Prix à la consommation	36

**Statistiques de la Confédération**

Prix à la consommation	37
Indicateurs économiques	44
Finances	45
Prix de gros	46
Production industrielle	47
Climat de consommation	47

Sources	48
---------	----

Publications du service cantonal de statistique

### PERIODIQUES

### Prix 1985

● **Bulletin statistique**

Publication trimestrielle de tableaux statistiques présentant l'évolution démographique et économique à Genève, complétée chaque mois intermédiaire par une mise à jour succincte (2 pages).

Abonnement<sup>1)</sup>  
(12 numéros): 23 F.  
Prix du numéro:  
Bulletin trimestriel: 4 F.  
Complément mensuel: 0,50 F.

● **Indices des prix à la consommation**

Feuille mensuelle de tableaux et commentaires (2 pages).

Abonnement: 12 F.

● **Reflets conjoncturels**

Publication trimestrielle présentant les résultats du test conjoncturel et un choix de statistiques, sous forme de graphiques, ainsi qu'une appréciation de la conjoncture (8 pages).

Abonnement: 8 F.  
Prix du numéro: 2 F.

● **Annuaire statistique**

Recueil détaillé des principales statistiques annuelles, paraissant au mois d'octobre (environ 300 pages).

33 F.

● **Memento statistique genevois**

Aperçu des données annuelles de base les plus récentes, sous forme d'un dépliant paraissant au mois de mai.  
Distribué gratuitement sur demande.

### NON PERIODIQUES<sup>2)</sup>

● **Aspects statistiques**

Cahiers consacrés à la présentation, brièvement commentée, de statistiques spécifiques (résultats d'enquêtes, de scrutins, brèves études).

selon l'importance

● **Etudes et documents**

Publications réservées à l'analyse détaillée d'un domaine ou d'un problème particuliers.

selon l'importance

1) y compris les "Aspects statistiques" et les "Reflets conjoncturels".  
2) voir liste en troisième page de couverture.

### Rédaction, commandes et envoi:

Service cantonal de statistique, 8, rue du 31-décembre  
Case postale 36, 1211 Genève 6  
Tél.: (022) 36 14 00  
Compte de chèques: 12-6310

Reproduction autorisée avec mention de la source.



SERVICE CANTONAL DE STATISTIQUE - GENEVE  
DEPARTEMENT DE L'ECONOMIE PUBLIQUE



## Liste des tableaux et graphiques

	Page
<b>1. Météorologie</b>	
1.1. Observations météorologiques faites à l'aéroport de Cointrin	3
1.2. Températures, précipitations et insolation mensuelles moyennes	3
1.3. Niveau du lac	3
<b>2. Population</b>	
2.1. Population résidente selon l'origine (canton et ville)	4
2.2. Population résidente, gain mensuel, gain annuel	4
2.3. Population résidente par commune	5
2.4. Mouvement démographique (canton et ville)	6
2.5. Population du canton (graphique)	7
2.6. Population de la ville (graphique)	7
2.7. Gain migratoire du canton, sans saisonniers (graphique)	7
2.8. Mouvement démographique, selon l'origine et le sexe (canton et ville)	8
2.9. Mouvement démographique par commune	9
2.10. Mouvement migratoire extérieur, selon l'origine	10
2.11. Gain migratoire selon l'activité et l'origine	10
2.12. Mouvement migratoire extérieur, selon le type de mouvement (ville)	11
2.13. Gain migratoire par quartier	11
<b>3. Emploi et marché du travail</b>	
3.1. Statistiques sur l'emploi	12
3.2. Travailleurs étrangers sous contrôle (graphique)	13
3.3. Chômage (graphique)	13
3.4. Travailleurs étrangers sous contrôle, selon le type de permis, le sexe et le groupe de professions	14
3.5. Chômeurs à plein temps, selon le sexe et le groupe de professions	15
3.6. Chômeurs à plein temps, selon l'âge ou la durée de chômage	15
3.7. Travailleurs subissant une réduction d'horaire	15
<b>4. Energie, eau</b>	
4.1. Fournitures des Services Industriels de Genève et carburants d'aviation	16
4.2. Consommation d'électricité et de gaz (graphique)	16
<b>5. Construction et logement</b>	
5.1. Constructions projetées	17
5.2. Logements projetés et construits (graphique)	17
5.3. Volume et coût prévu des bâtiments autorisés et construits	18
5.4. Volume et coût prévu des bâtiments en construction	18
5.5. Coût prévu des constructions autorisées, mises en chantier et construites (graphique)	18
5.6. Logements autorisés et construits, selon le mode de financement	19
5.7. Logements en construction, selon le mode de financement	19
5.8. Bâtiments à usage d'habitation et logements construits, selon le nombre de pièces	19
5.9. Logements autorisés et construits en ville de Genève, selon le mode de financement	20
5.10. Logements en construction en ville de Genève, selon le mode de financement	20
5.11. Bâtiments à usage d'habitation et logements construits en ville de Genève, selon le nombre de pièces	20
5.12. Logements autorisés et construits, selon le nombre de pièces, par quartier et commune	21
5.13. Logements en construction et construits par commune, à vendre ou à louer selon la valeur locative à la pièce	22
5.14. Logements autorisés, en construction et construits, par commune et époque approximative d'occupation	23
5.15. Bâtiments avec logements autorisés à la transformation et transformés et gain en logements	24
5.16. Surface utile des bâtiments mixtes et sans logements autorisés, en construction et construits (canton et ville)	24
5.17. Mouvement de la construction (canton et ville)	25
5.18. Nouvelles demandes de logement, selon le revenu familial et le nombre de pièces désiré	26
5.19. Nouvelles demandes de logement émanant de personnes congédiées et/ou sans logement, selon le motif de la demande	26
5.20. Nouvelles demandes de logement émanant de personnes désirant changer de logement, selon le motif de la demande	26
5.21. Logements et taux d'occupation	27
5.22. Répartition des variations de loyers, par semestre	27
5.23. Indice des loyers par commune	27
5.24. Indice des loyers des logements occupés, selon le nombre de pièces et l'époque de construction	28
5.25. Loyers mensuels moyens des logements occupés, selon le nombre de pièces et l'époque de construction	28

## Liste des tableaux et graphiques (suite)

	Page
<b>6. Commerce extérieur du canton</b>	
6.1. Commerce extérieur, selon l'emploi des marchandises	29
6.2. Commerce extérieur, par zone d'origine et de destination	29
<b>7. Transports et communications</b>	
7.1. Effectif des véhicules en circulation	30
7.2. Voitures de tourisme neuves mises en circulation, selon le pays de fabrication	30
7.3. Comptages automatiques de la circulation routière, par poste de comptage	31
7.4. Mouvements d'avions, fret et poste à l'aéroport de Cointrin	32
7.5. Passagers enregistrés à l'aéroport de Cointrin	32
7.6. Trafic postal et comptes de chèques	33
7.7. Téléphone, télex, concessions radio et télévision	33
<b>8. Tourisme</b>	
8.1. Equipement et trafic hôteliers (canton et ville)	34
8.2. Arrivées et nuitées enregistrées dans les établissements hôteliers du canton, selon le pays de domicile des hôtes	35
8.3. Nuitées enregistrées dans les établissements du canton (graphique)	35
<b>9. Poursuites et faillites</b>	36
<b>10. Salaires versés dans le canton</b>	36
<b>11. Prix</b>	
11.1. Indice genevois des prix à la consommation (graphique)	36
11.2. Indices des prix à la consommation (canton et Confédération)	37
11.3. Indice genevois des prix à la consommation par genre de biens	38
11.4. Indice genevois des prix à la consommation par sous-groupe de dépenses	39
11.5. Prix moyens de certaines denrées alimentaires et boissons dans le commerce de détail à Genève	42
<b>12. Statistiques de la Confédération</b>	
12.1. Principaux indicateurs économiques	44
12.2. Statistiques financières	45
12.3. Indice des prix de gros	46
12.4. Indice des prix de gros, selon la provenance et l'emploi des marchandises	46
12.5. Indice des prix de gros, selon la provenance des marchandises (graphique)	47
12.6. Indice de la production industrielle	47
12.7. Climat de consommation	47

Sources	48
---------	----

### Symboles et sigles utilisés

Un zéro (0) signifie que la donnée est inférieure à la moitié de la dernière position décimale retenue.

Un tiret (—) à la place d'un nombre signifie que la donnée est nulle.

Un point (.) signifie qu'aucune donnée ne peut correspondre à la définition.

Un astérisque (\*) signifie que la donnée est inconnue.

AELE désigne l'Association européenne de libre-échange.

CEE désigne la Communauté économique européenne (Marché commun).

**Remarque importante:** Les chiffres mensuels ou trimestriels ainsi que les derniers chiffres annuels de certaines séries sont provisoires et par conséquent sujets à modification.



## 1.1. Observations météorologiques faites à l'aéroport de Cointrin

Chiffres annuels ou mensuels

	Température				Précipitations				Pression atmosph. moyenne	Humidité relative	Insolation
	Moyenne	Ecart sur normale	Minimum absolu	Maximum absolu	Jours de pluie ou de neige <sup>1)</sup>	Eau tombée <sup>2)</sup>	Ecart sur normale	Neige			
	Degrés Celsius				Nombre	mm	mm	cm			
	1	2	3	4	5	6	7	8			
1981	9,5	0,3	-10,8	32,4	142	987	57	91	968,4	74	1 413
1982	10,3	1,1	-6,6	32,5	140	901	-29	2	969,4	74	1 685
1983	10,2	1,0	-8,2	35,3	134	1 021	91	14	970,2	73	1 583
1984	9,4	0,2	-7,2	34,9	135	827	-103	92	967,7	73	1 640
<b>1983</b>											
Janvier	2,1	1,9	-5,7	12,9	9	52	-12	1	981,1	82	75
Février	0,4	-0,7	-8,2	11,3	11	57	-3	6	969,1	76	42
Mars	5,9	1,0	-3,5	17,3	11	85	16	4	969,9	71	148
Avril	8,9	0,2	-1,5	21,4	19	101	37	—	963,4	74	84
Mai	11,2	-1,9	1,9	24,1	24	191	122	—	964,1	75	83
Juin	17,7	1,2	7,3	30,7	11	78	4	—	970,7	66	215
Juillet	22,7	4,4	8,7	35,3	3	49	-25	—	969,2	62	294
Août	19,4	1,8	8,5	30,4	10	78	-20	—	969,1	66	178
Septembre	15,9	1,6	4,9	27,1	11	90	-6	—	970,6	72	194
Octobre	10,4	1,3	-0,6	24,1	8	66	-20	—	974,6	76	156
Novembre	5,2	0,7	-3,4	14,8	6	100	11	—	970,4	80	37
Décembre	2,2	0,7	-4,5	14,5	11	74	-5	3	970,3	79	77
<b>1984</b>											
Janvier	1,8	1,6	-7,0	11,1	21	130	66	52	967,9	78	58
Février	1,5	0,4	-7,2	11,4	13	103	43	19	970,2	72	53
Mars	3,5	-1,4	-6,2	13,3	8	69	—	18	965,1	71	157
Avril	8,3	-0,4	-3,1	23,3	4	26	-38	—	967,5	65	219
Mai	10,4	-2,7	-0,7	20,7	16	54	-15	—	959,8	74	90
Juin	16,1	-0,4	5,4	29,1	8	48	-34	—	968,6	67	225
Juillet	19,6	1,3	5,1	34,9	6	9	-65	—	970,7	60	293
Août	18,4	0,8	9,6	33,8	8	26	-72	—	968,9	66	202
Septembre	13,9	-0,4	5,0	30,3	16	157	61	—	965,6	74	142
Octobre	10,6	1,5	0,6	21,0	10	98	12	—	970,9	78	114
Novembre	6,4	1,9	-2,1	16,5	15	63	-26	—	963,9	86	47
Décembre	2,8	1,3	-6,0	10,3	10	44	-35	3	973,7	83	40

<sup>1)</sup> Jours où l'on a enregistré au moins 0,3 mm d'eau ou de neige fondue. <sup>2)</sup> Pluie ou neige fondue.

## 1.2. Températures, précipitations et insolation mensuelles moyennes (moyennes pluriannuelles)

Moyennes ou totaux mensuels

	Janv.	Fév.	Mars	Avril	Mai	Juin	Juil.	Août	Sept.	Oct.	Nov.	Déc.	Année
<b>Températures moyennes (°Celsius)</b>													
Normales 1901-1960	0,2	1,1	4,9	8,7	13,1	16,5	18,3	17,6	14,3	9,1	4,5	1,5	9,2
<b>Précipitations (mm)</b>													
Normales 1901-1960	64	60	69	64	69	82	74	98	96	86	89	79	930
<b>Insolation (heures)</b>													
Normales 1931-1960	54	98	167	204	236	261	287	257	189	123	61	42	1979

## 1.3. Niveau du lac<sup>1)</sup>

	Janv.	Fév.	Mars	Avril	Mai	Juin	Juil.	Août	Sept.	Oct.	Nov.	Déc.	Mètres
<b>Niveau moyen</b>													
1983	372,13	371,96	371,80	371,77	371,93	372,16	372,29	372,24	372,24	372,15	372,07	372,20	
1984	372,13	371,78	371,50	371,49	371,83	372,07	372,18	372,16	372,23	372,20	372,10	372,19	
<b>Maximum absolu</b>													
1983	372,20	372,07	371,87	371,86	372,10	372,25	372,32	372,31	372,30	372,21	372,28	372,30	
1984	372,08	371,98	371,58	371,69	372,00	372,19	372,22	372,23	372,32	372,30	372,23	372,25	
<b>Minimum absolu</b>													
1983	372,04	371,86	371,73	371,68	371,73	372,03	372,24	372,19	372,19	372,07	372,04	372,12	
1984	371,99	371,57	371,44	371,42	371,67	371,99	372,13	372,11	372,13	372,09	372,05	372,15	

<sup>1)</sup> Niveau du lac: altitude mesurée à Sécheron.

## 2.1. Population résidente selon l'origine<sup>1)</sup>

Situation en fin de période

	Canton / Ville							
	Canton de Genève				Ville de Genève			
	Genevois	Confédérés	Etrangers	Total	Genevois	Confédérés	Etrangers	Total
	1	2	3	4	5	6	7	8
1981	103 549	133 908	108 520	345 977	41 865	57 800	52 316	151 981
1982	105 031	133 778	112 094	350 903	42 287	57 663	54 494	154 444
1983	106 133	133 706	113 701	353 540	42 308	57 238	55 766	155 312
1984	107 283	133 700	116 095	357 078	42 373	57 102	57 102	156 577
1983								
Janvier	105 099	133 595	112 110	350 804	42 275	57 541	54 567	154 383
Février	105 070	133 526	112 969	351 565	42 265	57 463	55 060	154 788
Mars	105 173	133 550	113 750	352 473	42 250	57 470	55 463	155 183
Avril	105 234	133 308	113 920	352 462	42 231	57 341	55 537	155 109
Mai	105 368	133 609	115 026	354 003	42 273	57 425	56 310	156 008
Juin	105 611	133 662	115 350	354 623	42 225	57 426	56 575	156 226
Juillet	105 782	133 479	116 105	355 366	42 246	57 277	57 081	156 604
Août	105 774	133 420	117 119	356 313	42 199	57 275	57 723	157 197
Septembre	105 873	133 509	118 598	357 980	42 248	57 242	58 701	158 191
Octobre	105 976	133 669	119 213	358 858	42 264	57 229	59 229	158 772
Novembre	105 953	133 752	119 819	359 524	42 255	57 274	59 616	159 145
Décembre	106 133	133 706	113 701	353 540	42 308	57 238	55 766	155 312
1984								
Janvier	106 196	133 759	114 037	353 992	42 330	57 296	55 911	155 537
Février	106 190	133 906	114 994	355 090	42 276	57 363	56 409	156 048
Mars	106 324	133 861	118 606	358 791	42 333	57 313	58 831	158 477
Avril	106 498	133 401	120 489	360 388	42 355	57 104	60 066	159 525
Mai	106 519	133 626	121 519	361 664	42 313	57 176	60 705	160 194
Juin	106 715	133 661	121 951	362 327	42 361	57 186	60 949	160 496
Juillet	106 842	133 435	121 823	362 100	42 349	57 038	60 862	160 249
Août	106 830	133 628	121 964	362 422	42 295	57 115	60 892	160 302
Septembre	106 845	133 780	122 220	362 845	42 276	57 123	61 116	160 515
Octobre	107 068	133 903	122 158	363 129	42 355	57 190	61 051	160 596
Novembre	107 129	133 733	122 479	363 341	42 334	57 104	61 103	160 541
Décembre	107 283	133 700	116 095	357 078	42 373	57 102	57 102	156 577

<sup>1)</sup> Saisonniers compris.

## 2.2. Population résidente, gain mensuel, gain annuel

Chiffres annuels ou mensuels

	Canton							
	Population résidente <sup>1)</sup>				Gain mensuel		Gain annuel <sup>2)</sup>	
	Suisses	Etrangers	Total	Total sans saisonniers	Total	Total sans saisonniers	Total	Total sans saisonniers
	1	2	3	4	5	6	7	8
1981	237 457	108 520	345 977	345 977	—	—	3 538	3 538
1982	238 809	112 094	350 903	350 903	—	—	4 925	4 925
1983	239 839	113 701	353 540	353 540	—	—	2 638	2 638
1984	240 983	116 095	357 078	357 078	—	—	3 538	3 538
1983								
Janvier	238 694	112 110	350 804	350 804	- 99	.	4 678	.
Février	238 596	112 969	351 565	351 414	761	470	4 568	4 530
Mars	238 723	113 750	352 473	351 749	908	335	4 190	4 612
Avril	238 542	113 920	352 462	351 485	- 11	- 264	2 776	4 728
Mai	238 977	115 026	354 003	351 838	1 541	353	1 866	3 871
Juin	239 273	115 350	354 623	351 986	620	148	129	3 284
Juillet	239 261	116 105	355 366	351 683	743	- 303	404	3 105
Août	239 194	117 119	356 313	351 530	947	- 153	618	2 623
Septembre	239 382	118 598	357 980	351 386	1 667	- 144	2 211	2 442
Octobre	239 645	119 213	358 858	352 165	878	779	2 417	2 559
Novembre	239 705	119 819	359 524	352 899	666	734	2 809	2 827
Décembre	239 839	113 701	353 540	353 540	- 5 984	641	2 638	2 638
1984								
Janvier	239 935	114 037	353 992	353 992	452	.	3 188	.
Février	240 096	114 994	355 090	354 996	1 098	876	3 525	3 582
Mars	240 185	118 606	358 791	355 254	3 701	258	6 318	3 505
Avril	239 899	120 489	360 388	354 858	1 597	- 396	7 926	3 373
Mai	240 145	121 519	361 664	355 394	1 276	536	7 661	3 556
Juin	240 376	121 951	362 327	355 731	663	337	7 704	3 745
Juillet	240 277	121 823	362 100	355 399	- 227	- 332	6 734	3 716
Août	240 458	121 964	362 422	355 586	322	187	6 109	4 056
Septembre	240 625	122 220	362 845	355 848	423	262	4 865	4 462
Octobre	240 971	122 158	363 129	356 212	284	364	4 271	4 047
Novembre	240 862	122 479	363 341	356 881	212	669	3 817	3 982
Décembre	240 983	116 095	357 078	357 078	- 6 263	197	3 538	3 538

<sup>1)</sup> Situation en fin de période. <sup>2)</sup> Somme de 12 mois.



## 2.3. Population résidente par commune<sup>1)</sup>

Situation en fin de mois	Canton								
	1981	1982	1983						1984
	Déc.	Déc.	Déc.	Juil.	Août	Sept.	Oct.	Nov.	Déc.
Genève	151981	154444	155312	160249	160302	160515	160596	160541	156577
Aire-la-Ville	431	459	456	476	476	470	476	486	479
Anières	1276	1306	1313	1360	1368	1378	1387	1383	1366
Avully	1813	1808	1831	1788	1791	1781	1785	1793	1786
Avusy	555	553	622	699	714	721	712	719	726
Bardonnex	1482	1350	1556	1618	1626	1618	1611	1619	1583
Bellevue	1066	1087	1073	1098	1108	1124	1122	1125	1093
Bernex	8166	8405	8490	8606	8605	8632	8638	8653	8607
Carouge	12657	12759	12793	13074	13109	13157	13163	13139	12930
Cartigny	526	520	535	551	553	567	577	572	564
Céligny	515	576	605	638	638	643	651	655	632
Chancy	562	556	548	566	569	569	573	577	588
Chêne-Bougeries	8896	8934	8924	8886	8839	8841	8826	8867	8844
Chêne-Bourg	5296	5506	5519	5835	5868	5891	5916	5927	5897
Choulex	701	721	732	736	736	742	745	746	731
Collex-Bossy	560	594	683	734	740	741	744	742	721
Collonge-Bellerive	4394	4529	4527	4616	4609	4621	4629	4649	4624
Cologny	3243	3424	3736	3789	3793	3804	3801	3795	3766
Confignon	2063	2211	2382	2464	2471	2474	2468	2464	2437
Corsier	1471	1497	1542	1581	1597	1602	1613	1620	1596
Dardagny	716	726	741	859	860	860	862	859	831
Genthod	1232	1236	1221	1252	1259	1257	1264	1263	1235
Grand-Saconnex	6591	6613	6627	6685	6712	6714	6733	6754	6712
Gy	203	209	226	230	237	239	240	234	231
Hermance	579	562	579	597	603	604	603	609	588
Jussy	861	845	850	839	844	851	851	852	844
Lacornex	419	422	438	446	444	447	446	444	443
Lancy	23175	23059	22970	23214	23201	23257	23297	23316	23110
Meinier	1436	1423	1405	1497	1512	1512	1528	1549	1526
Meyrin	19105	19443	19615	20095	20076	20039	20031	20040	19782
Onex	16872	17031	17067	17067	17070	17049	17022	16987	16919
Perly-Certoux	2272	2333	2385	2410	2429	2425	2424	2418	2394
Plan-les-Ouates	3641	3706	3768	3942	3957	3959	3967	3971	3878
Pregny-Chambésy	2004	2154	2233	2269	2287	2286	2308	2330	2311
Presinge	422	434	416	433	432	433	437	434	430
Puplinge	1793	1821	1865	1854	1856	1859	1865	1859	1854
Russin	338	329	330	336	341	346	348	353	332
Satigny	1790	1936	2075	2163	2182	2197	2185	2193	2120
Soral	447	466	464	473	475	476	475	478	473
Thônex	9281	9305	9396	9538	9561	9555	9561	9565	9472
Troinex	1170	1176	1174	1200	1206	1212	1217	1228	1174
Vandœuvres	1642	1682	1752	1767	1747	1754	1759	1786	1764
Vernier	28056	28268	28154	28612	28584	28566	28596	28550	28126
Versoix	8134	8196	8231	8485	8513	8526	8555	8637	8467
Veyrier	6144	6319	6379	6473	6522	6531	6522	6560	6515
<b>Canton</b>	<b>345977</b>	<b>350903</b>	<b>353540</b>	<b>362100</b>	<b>362422</b>	<b>362845</b>	<b>363129</b>	<b>363341</b>	<b>357078</b>

<sup>1)</sup> Saisonniers compris.

## 2.4. Mouvement démographique<sup>1)</sup>

Chiffres annuels ou mensuels

Canton / Ville

	Population résidente	Mouvement naturel			Mouvement migratoire			Gain Total	Mariages	Divorces
		Naissances	Décès	Gain	Immigrés	Emigrés	Gain			
	1	2	3	4	5	6	7	8	9	10
<b>Canton</b>										
1981	345 977	3 359	2 997	362	27 256	24 080	3 176	3 538	2 005	781
1982	350 903	3 582	3 123	459	29 027	24 560	4 467	4 926	2 114	841
1983	353 540	3 460	3 021	439	25 732	23 534	2 198	2 637	2 061	670
1984	357 078	3 479	3 129	350	28 630	25 441	3 189	3 538	2 230	747
<b>1983</b>										
Janvier	350 804	237	248	-11	1 561	1 649	-88	-99	118	40
Février	351 565	298	289	9	1 989	1 237	752	761	96	46
Mars	352 473	255	226	29	1 785	906	879	908	115	104
Avril	352 462	263	332	-69	1 651	1 593	58	-11	175	61
Mai	354 003	245	176	69	2 400	928	1 472	1 541	158	45
Juin	354 623	304	262	42	1 875	1 297	578	620	262	55
Juillet	355 366	408	273	135	2 356	1 748	608	743	271	55
Août	356 313	290	258	32	2 172	1 257	915	947	159	83
Septembre	357 980	293	225	68	3 021	1 422	1 599	1 667	227	67
Octobre	358 858	366	227	139	3 210	2 471	739	878	180	27
Novembre	359 524	263	255	8	1 971	1 313	658	666	152	51
Décembre	353 540	238	250	-12	1 741	7 713	-5 972	-5 984	148	36
<b>1984</b>										
Janvier	353 992	266	322	-56	2 502	1 994	508	452	114	22
Février	355 090	368	321	47	2 907	1 856	1 051	1 098	148	83
Mars	358 791	359	335	24	4 995	1 318	3 677	3 701	164	92
Avril	360 388	281	249	32	3 118	1 553	1 565	1 597	150	56
Mai	361 664	270	263	7	2 451	1 182	1 269	1 276	246	50
Juin	362 327	363	272	91	2 138	1 566	572	663	321	71
Juillet	362 100	269	253	16	1 152	1 395	-243	-227	219	78
Août	362 422	351	246	105	2 074	1 857	217	322	205	130
Septembre	362 845	305	216	89	2 077	1 743	334	423	255	57
Octobre	363 129	241	187	54	1 575	1 345	230	284	156	14
Novembre	363 341	204	247	-43	2 193	1 938	255	212	146	56
Décembre	357 078	202	219	-17	1 448	7 694	-6 246	-6 263	106	38
<b>Ville</b>										
1981	151 981	1 347	1 540	-193	21 515	20 116	1 399	1 206	965	372
1982	154 444	1 458	1 595	-137	22 685	20 085	2 600	2 463	1 081	403
1983	155 312	1 432	1 510	-78	20 727	19 781	946	868	1 071	324
1984	156 577	1 509	1 555	-46	22 288	20 977	1 311	1 265	1 095	368
<b>1983</b>										
Janvier	154 383	102	122	-20	1 365	1 406	-41	-66	72	21
Février	154 788	129	141	-12	1 629	1 212	417	405	48	27
Mars	155 183	100	111	-11	1 370	964	406	395	61	57
Avril	155 109	107	179	-72	1 309	1 311	-2	-74	80	34
Mai	156 008	84	85	-1	1 818	918	900	899	80	26
Juin	156 226	117	132	-15	1 567	1 334	233	218	139	21
Juillet	156 604	159	135	24	1 892	1 538	354	378	126	27
Août	157 197	119	121	-2	1 686	1 091	595	593	91	37
Septembre	158 191	128	98	30	2 266	1 302	964	994	95	27
Octobre	158 722	166	132	34	2 613	2 116	497	531	103	13
Novembre	159 145	126	123	3	1 642	1 222	420	423	92	21
Décembre	155 312	95	131	-36	1 570	5 367	-3 797	-3 833	84	13
<b>1984</b>										
Janvier	155 537	120	165	-45	1 909	1 639	270	225	61	13
Février	156 048	168	167	1	2 290	1 780	510	511	78	38
Mars	158 477	145	164	-19	3 681	1 233	2 448	2 429	90	48
Avril	159 525	123	119	4	2 299	1 255	1 044	1 048	80	25
Mai	160 194	101	127	-26	1 807	1 112	695	669	112	32
Juin	160 496	164	137	27	1 745	1 470	275	302	147	35
Juillet	160 249	117	115	2	1 023	1 272	-249	-247	90	39
Août	160 302	142	136	6	1 743	1 696	47	53	109	55
Septembre	160 515	143	105	38	1 628	1 453	175	213	122	28
Octobre	160 596	110	95	15	1 285	1 219	66	81	74	8
Novembre	160 541	85	131	-46	1 703	1 712	-9	-55	77	28
Décembre	156 577	91	94	-3	1 175	5 136	-3 961	-3 964	55	19

<sup>1)</sup> Saisonniers compris; population résidente en fin de période (année ou mois).



### 2.5. Population du canton

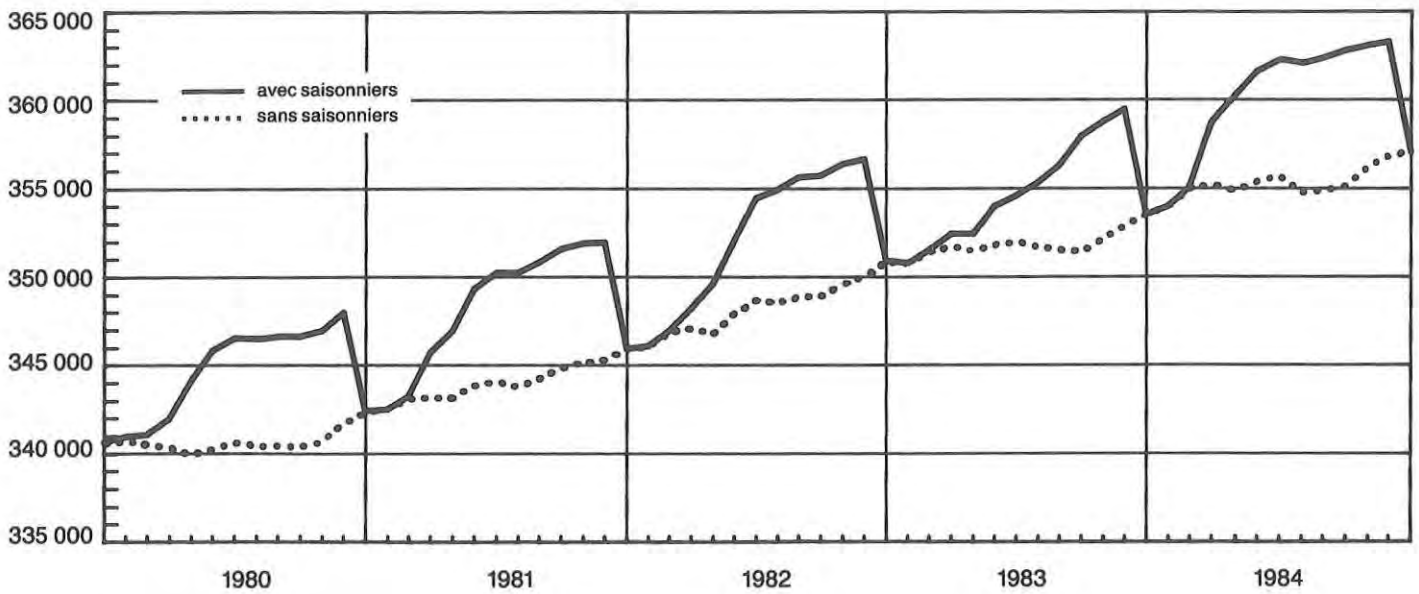

### 2.6. Population de la ville

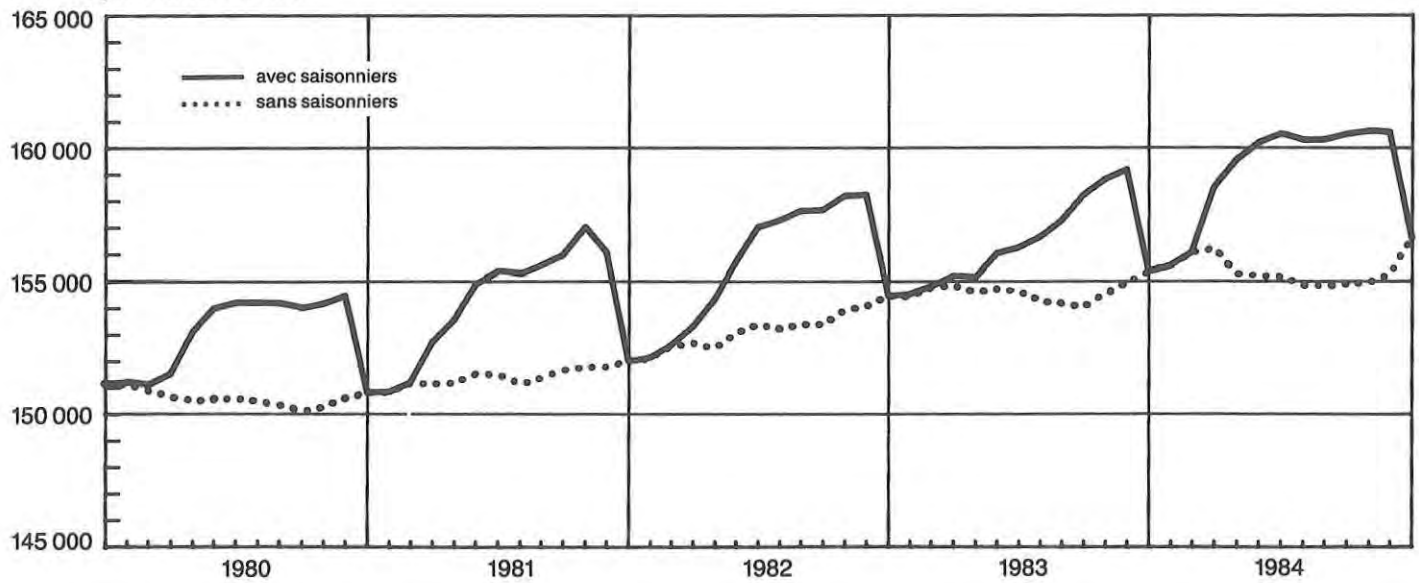

### 2.7. Gain migratoire du canton, sans saisonniers

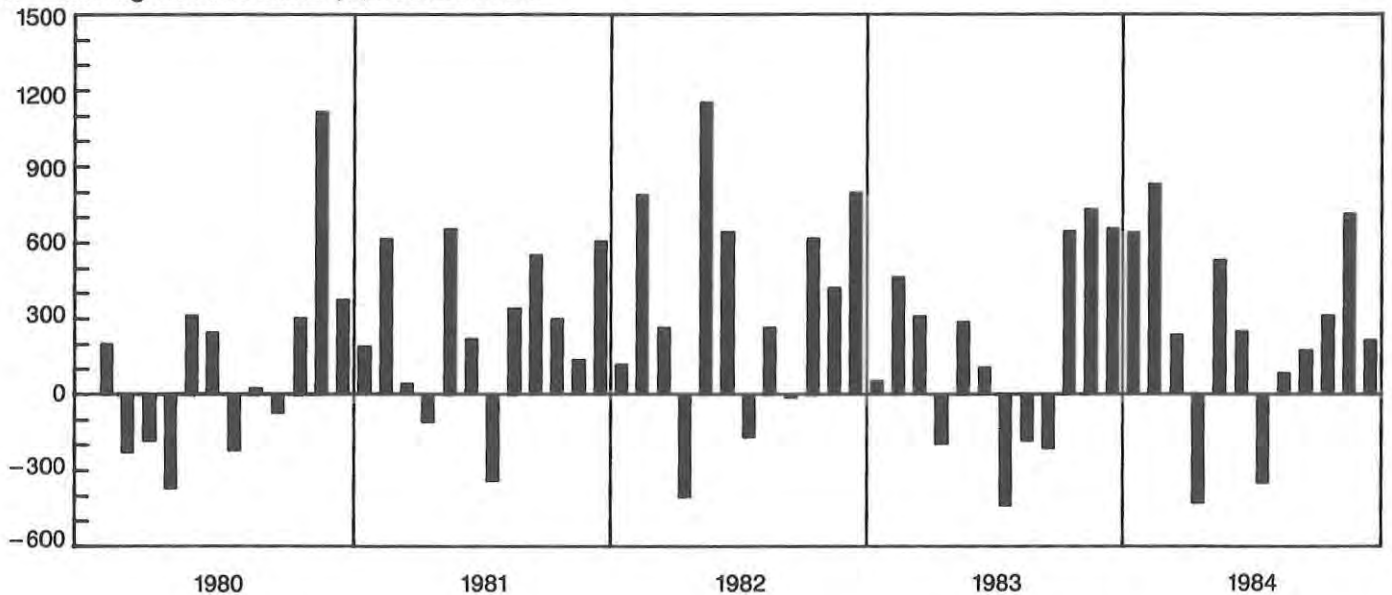

## 2.8. Mouvement démographique selon l'origine et le sexe

4e trimestre 1984

	Canton / Ville											
	Genevois			Confédérés			Etrangers			Total		
	Hommes	Femmes	Total	Hommes	Femmes	Total	Hommes	Femmes	Total	Hommes	Femmes	Total
<b>Canton</b>												
Population en début de trimestre	47874	58971	106845	58103	75677	133780	66591	55629	122220	172568	190277	362845
Mouvement naturel												
Naissances	33	90	173	125	137	262	108	104	212	316	331	647
Décès	129	146	275	120	153	273	59	46	105	308	345	653
Gain	-46	-56	-102	5	-16	-11	49	58	107	8	-14	-6
Mouvement migratoire extérieur canton												
Immigrés	59	130	189	542	797	1339	2319	1369	3688	2920	2296	5216
Emigrés	143	164	307	562	692	1254	7691	1725	9416	8396	2581	10977
Gain	-34	-34	-118	-20	105	85	-5372	-356	-5728	-5476	-285	-5761
Changement d'origine	291	367	658	-90	-64	-154	-201	-303	-504	0	0	0
Accroissement total	161	277	438	-105	25	-80	-5524	-601	-6125	-5468	-299	-5767
Population en fin de trimestre	48035	59248	107283	57998	75702	133700	61067	55028	116095	167100	189978	357078
<b>Ville</b>												
Population en début de trimestre	17791	24485	42276	23625	33498	57123	33166	27950	61116	74582	85933	160515
Mouvement naturel												
Naissances	33	30	63	57	54	111	60	52	112	150	136	286
Décès	57	63	120	57	82	139	33	28	61	147	173	320
Gain	-24	-33	-57	0	-28	-28	27	24	51	3	-37	-34
Mouvement migratoire extérieur canton												
Immigrés	23	60	83	345	508	853	1377	811	2188	1745	1379	3124
Emigrés	65	62	127	325	416	741	4804	1037	5841	5194	1515	6709
Gain	-42	-2	-44	20	92	112	-3427	-226	-3653	-3449	-136	-3585
Mouvement migratoire intercommunal												
Immigrés	98	158	256	199	224	423	231	129	360	528	511	1039
Emigrés	141	171	312	209	287	496	315	235	550	665	693	1358
Gain	-43	-13	-56	-10	-63	-73	-84	-106	-190	-137	-182	-319
Changement d'origine	108	146	254	-24	-8	-32	-34	-138	-222	0	0	0
Accroissement total	-1	98	97	-14	-7	-21	-3568	-446	-4014	-3583	-355	-3938
Population en fin de trimestre	17790	24583	42373	23611	33491	57102	29598	27504	57102	70999	85578	156577



**2.9. Mouvement démographique par commune**  
4e trimestre 1984

Canton

	Pop. début trim.	Mouvement migratoire					Mouvement naturel				Pop. fin trim.
		Extérieur		Intercommunal		Gain	Nais.	Décès	Gain	Gain total	
		Immigrés	Emigrés	Immigrés	Emigrés						
1	2	3	4	5	6	7	8	9	10	11	
Genève	160515	3124	6709	1039	1358	-3904	286	320	-34	-3938	156577
Aire-la-Ville	470	10	12	7	0	5	4	0	4	9	479
Anières	1378	11	20	31	32	-10	3	5	-2	-12	1366
Avully	1781	2	9	30	23	0	7	2	5	5	1786
Avusy	721	9	16	25	12	6	1	2	-1	5	726
Bardonnex	1618	22	60	15	16	-39	4	0	4	-35	1583
Bellevue	1124	15	51	16	9	-29	0	2	-2	-31	1093
Bernex	8632	51	123	151	81	-2	12	35	-23	-25	8607
Carouge	13157	143	425	252	195	-225	19	21	-2	-227	12930
Cartigny	567	6	17	16	7	-2	0	1	-1	-3	564
Céligny	643	14	27	7	0	-6	2	7	-5	-11	632
Chancy	569	3	3	18	0	18	1	0	1	19	588
Chêne-Bougeries	8841	92	137	170	117	8	16	21	-5	3	8844
Chêne-Bourg	5891	57	110	134	90	-9	23	8	15	6	5897
Choulex	742	12	28	16	11	-11	1	1	0	-11	731
Collex-Bossy	741	6	22	0	2	-18	1	3	-2	-20	721
Collonge-Bellerive	4621	79	85	68	57	5	7	9	-2	3	4624
Cologny	3804	47	55	34	60	-34	6	10	-4	-38	3766
Confignon	2474	23	62	28	21	-32	4	9	-5	-37	2437
Corsier	1602	27	38	33	28	-6	3	3	0	-6	1596
Dardagny	860	14	42	7	6	-27	0	2	-2	-29	831
Genthod	1257	17	50	22	7	-18	2	6	-4	-22	1235
Grand-Saconnex	6714	90	128	122	89	-5	9	6	3	-2	6712
Gy	239	1	10	4	3	-8	0	0	0	-8	231
Hermance	604	8	22	11	12	-15	0	1	-1	-16	588
Jussy	851	16	19	2	6	-7	1	1	0	-7	844
Laconnex	447	3	3	0	3	-3	0	1	-1	-4	443
Lancy	23257	199	400	306	246	-141	30	36	-6	-147	23110
Meinier	1512	26	32	38	21	11	4	1	3	14	1526
Meyrin	20039	225	456	150	200	-281	42	18	24	-257	19782
Onex	17049	91	136	120	204	-129	26	27	-1	-130	16919
Perly-Certoux	2425	14	49	27	24	-32	4	3	1	-31	2394
Plan-les-Quates	3959	55	148	46	31	-78	3	6	-3	-81	3878
Pregny-Chambésy	2286	47	44	48	20	31	1	7	-6	25	2311
Presinge	433	7	8	3	5	-3	0	0	0	-3	430
Puplinge	1859	10	21	21	20	-10	7	2	5	-5	1854
Russin	346	6	25	7	2	-14	1	1	0	-14	332
Satigny	2197	33	105	20	25	-77	5	5	0	-77	2120
Soral	476	2	8	2	1	-5	2	0	2	-3	473
Thônex	9555	74	162	125	116	-79	13	17	-4	-83	9472
Troinex	1212	9	58	16	6	-39	2	1	1	-38	1174
Vandœuvres	1754	43	45	29	21	6	5	1	4	10	1764
Vernier	28566	215	635	259	310	-471	59	28	31	-440	28126
Versoix	8526	202	270	73	76	-71	18	6	12	-57	8457
Veyrier	6531	56	92	93	68	-11	13	18	-5	-16	6515
<b>Canton</b>	<b>362845</b>	<b>5216</b>	<b>10977</b>	<b>3641</b>	<b>3641</b>	<b>-5761</b>	<b>647</b>	<b>653</b>	<b>-6</b>	<b>-5767</b>	<b>357075</b>

## 2.10. Mouvement migratoire extérieur, selon l'origine

Totaux annuels ou mensuels

	Canton											
	Immigrés				Emigrés				Gain			
	Etrangers			Total	Etrangers			Total	Etrangers		Total	
	Suisses	Total	dont saisonniers		Suisses	Total	dont saisonniers		Suisses	Total		dont saisonniers
1	2	3	4	5	6	7	8	9	10	11	12	
1981	8 235	19 021	7 616	27 256	7 969	16 111	7 616	24 080	266	2 910	—	3 176
1982	7 746	21 281	8 169	29 027	7 885	16 675	8 168	24 560	-139	4 606	—	4 467
1983	7 515	18 217	7 492	25 732	7 945	15 589	7 492	23 534	-430	2 628	—	2 198
1984	7 566	21 064	8 155	28 630	7 898	17 543	8 155	25 441	-332	3 521	—	3 189
1983												
Janvier	482	1 079	42	1 561	709	940	182	1 649	-227	139	-140	-88
Février	463	1 526	377	1 989	543	694	86	1 237	-80	832	291	752
Mars	513	1 272	598	1 785	519	387	25	906	-6	885	573	879
Avril	714	937	275	1 651	915	678	22	1 593	-201	259	253	58
Mai	662	1 738	1 201	2 400	401	527	13	928	261	1 211	1 188	1 472
Juin	668	1 207	502	1 875	547	750	30	1 297	121	457	472	578
Juillet	694	1 662	1 069	2 356	1 001	747	23	1 748	-307	915	1 046	608
Août	484	1 688	1 121	2 172	603	654	21	1 257	-119	1 034	1 100	915
Septembre	725	2 296	1 919	3 021	723	699	108	1 422	2	1 597	1 811	1 599
Octobre	973	2 237	192	3 210	858	1 613	93	2 471	115	624	99	739
Novembre	622	1 349	34	1 971	607	706	102	1 313	15	643	-68	658
Décembre	515	1 226	162	1 741	519	7 194	6 787	7 713	-4	-5 968	-6 625	-5 972
1984												
Janvier	600	1 902	190	2 502	484	1 510	318	1 994	116	392	-128	508
Février	827	2 080	363	2 907	729	1 127	141	1 856	98	953	222	1 051
Mars	508	4 487	3 489	4 995	628	690	46	1 318	-120	3 797	3 443	3 677
Avril	458	2 660	2 009	3 118	915	638	16	1 553	-457	2 022	1 993	1 565
Mai	899	1 552	779	2 451	702	480	39	1 182	197	1 072	740	1 269
Juin	697	1 441	354	2 138	713	853	28	1 566	-16	588	326	572
Juillet	540	612	133	1 152	808	587	28	1 395	-268	25	105	-243
Août	778	1 296	185	2 074	706	1 151	50	1 857	72	145	135	217
Septembre	731	1 346	272	2 077	652	1 091	111	1 743	79	255	161	334
Octobre	576	999	111	1 575	449	896	191	1 345	127	103	-80	230
Novembre	585	1 608	53	2 193	695	1 243	510	1 938	-110	365	-457	255
Décembre	367	1 081	217	1 448	417	7 277	6 677	7 694	-50	-6 196	-6 460	-6 246

## 2.11. Gain migratoire selon l'activité et l'origine

Totaux annuels ou trimestriels

	Canton										
	Inactifs					Actifs					
	Inactifs			Total	Etrangers			Total	Total sans saisonniers		Total
	Suisses	Etrangers	Total		Suisses	Saisonniers	Autres		Total	Total	
1	2	3	4	5	6	7	8	9	10		
1981	468	1 958	2 426	-202	—	952	952	750	750	3 176	
1982	310	2 770	3 080	-449	—	1 836	1 836	1 387	1 387	4 467	
1983	137	1 686	1 823	-567	—	942	942	375	375	2 198	
1984	73	2 028	2 101	-405	—	1 493	1 493	1 088	1 088	3 189	
1981											
1er trimestre	-208	809	601	-222	2 572	463	3 035	2 813	241	3 414	
2e trimestre	183	453	636	62	3 563	58	3 621	3 683	120	4 319	
3e trimestre	116	460	576	-172	604	142	746	574	-30	1 150	
4e trimestre	377	236	613	130	-6 739	289	-6 450	-6 320	419	-5 707	
1982											
1er trimestre	-131	751	620	-147	1 146	692	1 838	1 691	545	2 311	
2e trimestre	13	1 021	1 034	-50	4 646	404	5 050	5 000	354	6 034	
3e trimestre	22	230	252	-174	1 033	5	1 038	864	-169	1 116	
4e trimestre	406	768	1 174	-78	-6 824	734	-6 090	-6 168	656	-4 994	
1983											
1er trimestre	-144	723	579	-169	724	409	1 133	964	240	1 543	
2e trimestre	205	203	408	-24	1 913	-189	1 724	1 700	-213	2 108	
3e trimestre	-77	-118	-195	-347	3 957	-293	3 664	3 317	-640	3 122	
4e trimestre	153	878	1 031	-27	-6 594	1 015	-5 579	-5 606	2 019	-4 575	
1984											
1er trimestre	-20	930	910	114	3 537	675	4 212	4 326	789	5 236	
2e trimestre	-72	646	574	-204	3 059	-23	3 036	2 832	-227	3 406	
3e trimestre	68	134	202	-185	401	-110	291	106	-295	308	
4e trimestre	97	318	415	-130	-6 997	951	-6 046	-6 176	699	-5 761	



## 2.12. Mouvement migratoire extérieur, selon le type de mouvement

Totaux annuels ou mensuels

	Ville								
	Immigrés			Emigrés			Gain		
	Extérieur canton	Inter-communal	Total	Extérieur canton	Inter-communal	Total	Extérieur canton	Inter-communal	Total
1	2	3	4	5	6	7	8	9	
1981	16 784	4 731	21 515	13 997	6 119	20 116	2 787	-1 388	1 399
1982	17 709	4 976	22 685	14 056	6 029	20 085	3 653	-1 053	2 600
1983	15 785	4 942	20 727	13 482	6 299	19 781	2 303	-1 357	946
1984	17 305	4 983	22 288	14 827	6 150	20 977	2 478	-1 167	1 311
1983									
Janvier	984	381	1 365	939	467	1 406	45	-86	-41
Février	1 234	395	1 629	739	473	1 212	495	-78	417
Mars	1 082	288	1 370	521	443	964	561	-155	406
Avril	953	356	1 309	853	458	1 311	100	-102	-2
Mai	1 467	351	1 818	525	393	918	942	-42	900
Juin	1 155	412	1 567	681	653	1 334	474	-241	233
Juillet	1 446	446	1 892	954	584	1 538	492	-138	354
Août	1 321	365	1 686	642	449	1 091	679	-84	595
Septembre	1 832	434	2 266	777	525	1 302	1 055	-91	964
Octobre	1 993	620	2 613	1 310	806	2 116	683	-186	497
Novembre	1 220	422	1 642	673	549	1 222	547	-127	420
Décembre	1 098	472	1 570	4 868	499	5 367	-3 770	-27	-3 797
1984									
Janvier	1 514	395	1 909	1 210	429	1 639	304	-34	270
Février	1 723	567	2 290	1 094	686	1 780	629	-119	510
Mars	3 214	467	3 681	739	494	1 233	2 475	-27	2 448
Avril	1 918	381	2 299	798	457	1 255	1 120	-76	1 044
Mai	1 391	416	1 807	610	502	1 112	781	-86	695
Juin	1 310	435	1 745	905	565	1 470	405	-130	275
Juillet	677	346	1 023	748	524	1 272	-71	-178	-249
Août	1 215	528	1 743	1 068	628	1 696	147	-100	47
Septembre	1 219	409	1 628	946	507	1 463	273	-98	175
Octobre	958	327	1 285	793	426	1 219	165	-99	66
Novembre	1 295	408	1 703	1 152	560	1 712	143	-152	-9
Décembre	871	304	1 175	4 764	372	5 136	-3 893	-68	-3 961

## 2.13. Gain migratoire par quartier

Totaux annuels ou trimestriels

	Ville									
					1983		1984			
	1981	1982	1983	1984	3e trim.	4e trim.	1er trim.	2e trim.	3e trim.	4e trim.
1	2	3	4	5	6	7	8	9	10	
Cité-Centre	16	-2	1	-39	40	-111	162	-20	-50	-131
St-Gervais-Chantepoulet	-39	57	82	209	235	-367	379	178	55	-403
Délices-Grottes-Montbrillant	223	134	6	46	360	-574	186	330	-8	-462
Pâquis	215	296	105	287	201	-415	423	292	93	-521
<b>Total Cité</b>	<b>415</b>	<b>485</b>	<b>194</b>	<b>503</b>	<b>836</b>	<b>-1 467</b>	<b>1 150</b>	<b>780</b>	<b>90</b>	<b>-1 517</b>
Champel	189	323	137	-45	-64	99	138	-21	-102	-60
La Cluse	124	225	236	74	297	-395	370	175	-53	-418
Jonction	72	-	123	354	250	-443	378	360	41	-425
Bâtie-Acacias	-4	204	-158	47	38	-96	127	146	62	-288
<b>Total Plainpalais</b>	<b>381</b>	<b>752</b>	<b>338</b>	<b>430</b>	<b>521</b>	<b>-835</b>	<b>1 013</b>	<b>660</b>	<b>-52</b>	<b>-1 191</b>
Eaux-Vives-Lac	440	102	39	113	74	-248	285	160	-16	-316
Florissant-Malagnou	122	893	147	19	-31	59	23	2	-2	-4
<b>Total Eaux-Vives</b>	<b>562</b>	<b>995</b>	<b>186</b>	<b>132</b>	<b>43</b>	<b>-189</b>	<b>308</b>	<b>162</b>	<b>-18</b>	<b>-320</b>
Sécheron	110	195	-8	94	59	-69	88	121	19	-134
O.N.U.	12	-4	-5	1	1	-6	6	-1	-1	-3
Grand-Pré-Vermont	-2	124	91	46	41	40	160	8	8	-130
Bouchet-Moillebeau	37	105	17	-21	-6	51	2	-10	-15	2
Charmilles-Châtelaine	-104	-15	-9	26	85	-106	339	50	-88	-275
St Jean-Aïre	-12	-37	143	100	333	-299	162	244	30	-336
<b>Total Petit-Saconnex</b>	<b>41</b>	<b>368</b>	<b>229</b>	<b>246</b>	<b>513</b>	<b>-389</b>	<b>757</b>	<b>412</b>	<b>-47</b>	<b>-876</b>
<b>Total Ville de Genève</b>	<b>1 399</b>	<b>2 600</b>	<b>947</b>	<b>1 311</b>	<b>1 913</b>	<b>-2 880</b>	<b>3 228</b>	<b>2 014</b>	<b>-27</b>	<b>-3 904</b>

	Travailleurs étrangers <sup>1)</sup>																	
	Sous contrôle					Offres d'emploi <sup>2)</sup>					Chômeurs <sup>3)</sup>			Travailleurs subissant une réduction d'horaire <sup>4)</sup>				
	Etablis	Saisonniers	Permis annuels	Frontaliers	Total	Total	A plein temps	A temps partiel	Total	Sans emploi	Partielle-ment sans emploi	Total	Taux de chômage %	Exploitations touchées <sup>5)</sup>	Travailleurs touchés <sup>6)</sup>	Heures chômées <sup>6)</sup>	Estimation du nombre d'emplois <sup>6)</sup>	
																		1
1981	40 727	7 259	12 126	22 066	41 451	82 178	1 253	.	1 253	785	.	785	0,5	5	287	8 268		
1982	42 020	7 501	12 221	23 202	42 924	84 944	1 154	.	1 154	1 051	.	1 051	0,6	28	1 576	59 757	223 900 <sup>7)</sup>	
1983	43 306	5 468	12 364	23 480	41 312	84 618	1 031	.	1 031	1 830	.	1 830	1,0	34	1 972	76 976	226 900	
1984	44 292	7 308	12 684	23 664	43 656	87 948	1 265	235	1 500	1 859	99	1 958	1,1	4	1 115	6 139	228 200	
1983																		
Janvier	42 504	312	12 650	23 345	36 307	78 811	1 022	.	1 022	1 789	.	1 789	1,0	42	2 459	88 599		
Février	42 691	722	12 637	23 361	36 720	79 411	1 095	.	1 095	1 800	.	1 800	1,0	42	2 203	77 157		
Mars	42 843	1 314	12 681	23 338	37 333	80 176	1 128	.	1 128	1 829	.	1 829	1,0	41	2 491	100 702	222 800	
Avril	42 904	1 577	12 671	23 373	37 621	80 525	1 077	.	1 077	1 857	.	1 857	1,0	40	2 529	98 270		
Mai	42 995	2 901	12 562	23 372	38 835	81 830	1 064	.	1 064	1 836	.	1 836	1,0	37	2 239	80 537		
Juin	43 155	3 294	12 468	23 432	39 194	82 349	1 039	.	1 039	1 727	.	1 727	1,0	33	1 693	65 409	225 000	
Juillet	43 194	4 386	12 380	23 363	40 129	83 323	1 084	.	1 084	1 598	.	1 598	0,9	28	1 408	51 940		
Août	43 306	5 468	12 364	23 480	41 312	84 618	1 056	.	1 056	1 600	.	1 600	0,9	28	1 375	43 032		
Septembre	43 275	7 059	12 323	23 546	42 928	86 203	974	.	974	1 754	.	1 754	1,0	23	1 737	73 883	226 900	
Octobre	43 413	6 927	12 319	23 531	42 777	86 190	958	.	958	1 902	.	1 902	1,1	27	1 885	79 299		
Novembre	43 620	6 488	12 418	23 574	42 480	86 100	987	.	987	2 144	.	2 144	1,2	39	1 936	87 951		
Décembre	43 636	176	12 769	23 580	36 525	80 161	889	.	889	2 130	.	2 130	1,2	34	1 714	76 934	222 300 <sup>8)</sup>	
1984																		
Janvier	43 683	431	13 110	23 558	37 099	80 782	1 018	288	1 306	2 403	109	2 512	1,4	18	1 052	45 414		
Février	43 834	695	13 058	23 556	37 309	81 143	1 227	332	1 559	2 527	87	2 614	1,5	14	1 013	44 594		
Mars	43 912	4 727	12 975	23 569	41 271	85 183	1 399	294	1 693	2 579	95	2 674	1,5	16	1 343	67 967	225 400	
Avril	44 021	6 349	12 748	23 622	42 719	86 740	1 352	272	1 624	2 575	103	2 678	1,5	11	792	32 616		
Mai	44 159	6 738	12 693	23 634	43 065	87 224	1 407	329	1 736	2 133	112	2 245	1,3	11	695	33 901		
Juin	44 217	6 992	12 712	23 723	43 427	87 644	1 348	299	1 647	2 044	118	2 162	1,2	8	553	28 781	227 500	
Juillet	44 187	7 180	12 685	23 695	43 560	87 747	1 410	285	1 695	1 845	92	1 937	1,1	1	12	876		
Août	44 292	7 308	12 684	23 664	43 656	87 948	1 265	235	1 500	1 859	99	1 958	1,1	4	1 115	6 139		
Septembre	44 382	7 531	12 605	23 768	43 904	88 286	1 311	309	1 620	2 122	96	2 218	1,2	4	605	20 233	228 200	
Octobre	44 456	7 092	12 865	23 760	43 717	88 173	1 295	279	1 574	2 191	107	2 298	1,3	4	957	39 579		
Novembre	44 448	6 303	13 284	23 860	43 447	87 895	1 320	293	1 613	2 281	105	2 386	1,3	7	722	32 209		
Décembre	44 476	293	13 470	23 847	37 610	82 086	1 220	236	1 456	2 425	101	2 526	1,4	2	102	6 652		

<sup>1)</sup> Chiffres annuels = situation à fin août; chiffres mensuels = situation en fin de mois (Office fédéral des étrangers). <sup>2)</sup> Moyennes mensuelles ou situation en fin de mois. <sup>3)</sup> Séries recomposées suite à l'entrée en vigueur, le 01.01.1984, de la loi sur l'assurance-chômage obligatoire et l'indemnité en cas d'intempéries. <sup>4)</sup> Série remplaçant les «chômeurs partiels», dès janvier 1984 comprend uniquement les réductions d'horaire pour des motifs économiques. <sup>5)</sup> Moyennes ou totaux mensuels. <sup>6)</sup> L'estimation est faite en prenant comme base l'enquête sur l'emploi réalisée par le SCS en septembre 1982 et en utilisant ensuite les indices de l'emploi par branche de l'OFIAMT pour Genève. A défaut d'un indice spécifique pour le secteur primaire, on applique à l'ensemble de ce secteur l'indice de l'horticulture; l'OFIAMT ne tenant pas compte du secteur international, on recourt aux résultats de l'enquête du SCS auprès des organisations internationales gouvernementales établies à Genève. Situation en fin de trimestre; les chiffres annuels sont ceux du 3e trimestre. <sup>7)</sup> Résultat de l'enquête sur l'emploi du SCS de septembre 1982. <sup>8)</sup> Les diminutions d'emploi en décembre sont surtout dues à une baisse saisonnière de l'activité, particulièrement dans le bâtiment et dans le secteur primaire.



# ERRATA

## 3.1. Statistiques sur l'emploi

Canton

	Travailleurs étrangers <sup>1)</sup>																	
	Sous contrôle						Offres d'emploi <sup>2)</sup>			Chômeurs <sup>3)</sup>			Travailleurs subissant une réduction d'horaire <sup>4)</sup>					
	Etablis	Saisonniers	Permis annuels	Frontaliers	Total	Total	A plein temps	A temps partiel	Total	Sans emploi	Partielle-ment sans emploi	Total	Taux de chô-mage %	Exploi-tations touchées <sup>5)</sup>	Tra-vaillleurs touchés <sup>6)</sup>	Heures chômées <sup>7)</sup>	Estimation du nombre d'emplois <sup>8)</sup>	
																		1
1981	40 727	7 259	12 126	22 066	41 451	82 178	1 253	.	1 253	785	.	785	0,5	5	287	8 268		
1982	42 020	7 501	12 221	23 202	42 924	84 944	1 154	.	1 154	1 051	.	1 051	0,6	28	1 576	59 757	223 900 <sup>9)</sup>	
1983	43 306	5 468	12 364	23 480	41 312	84 618	1 031	.	1 031	1 830	.	1 830	1,0	34	1 972	76 976	226 900	
1984	44 292	7 308	12 684	23 664	43 656	87 948	1 298	288	1 585	2 249	102	2 351	1,3	8	663	29 913	228 200	
Janvier	42 504	312	12 650	23 345	36 307	78 811	1 022	.	1 022	1 789	.	1 789	1,0	42	2 459	88 599		
Février	42 691	722	12 637	23 361	36 720	79 411	1 095	.	1 095	1 800	.	1 800	1,0	42	2 203	77 157		
Mars	42 843	1 314	12 681	23 338	37 333	80 176	1 128	.	1 128	1 829	.	1 829	1,0	41	2 491	100 702	222 800	
Avril	42 904	1 577	12 671	23 373	37 621	80 525	1 077	.	1 077	1 857	.	1 857	1,0	40	2 529	98 270		
Mai	42 995	2 901	12 562	23 372	38 835	81 830	1 064	.	1 064	1 836	.	1 836	1,0	37	2 239	80 537		
Juin	43 155	3 294	12 468	23 432	39 194	82 349	1 039	.	1 039	1 727	.	1 727	1,0	33	1 693	65 409	225 000	
Juillet	43 194	4 386	12 380	23 363	40 129	83 323	1 084	.	1 084	1 598	.	1 598	0,9	28	1 408	51 940		
Août	43 306	5 468	12 364	23 480	41 312	84 618	1 056	.	1 056	1 600	.	1 600	0,9	28	1 375	43 032		
Septembre	43 275	7 059	12 323	23 546	42 928	86 203	974	.	974	1 754	.	1 754	1,0	23	1 737	73 883	226 900	
Octobre	43 413	6 927	12 319	23 531	42 777	86 190	958	.	958	1 902	.	1 902	1,1	27	1 885	79 299		
Novembre	43 620	6 488	12 418	23 574	42 480	86 100	987	.	987	2 144	.	2 144	1,2	39	1 936	87 951		
Décembre	43 636	176	12 769	23 580	36 525	80 161	889	.	889	2 130	.	2 130	1,2	34	1 714	76 934	222 300 <sup>9)</sup>	
1984																		
Janvier	43 683	431	13 110	23 558	37 099	80 782	1 018	288	1 306	2 403	109	2 512	1,4	18	1 052	45 414		
Février	43 834	695	13 058	23 556	37 309	81 143	1 227	332	1 559	2 527	87	2 614	1,5	14	1 013	44 594		
Mars	43 912	4 727	12 975	23 569	41 271	85 183	1 399	294	1 693	2 579	95	2 674	1,5	16	1 343	67 967	225 400	
Avril	44 021	6 349	12 748	23 622	42 719	86 740	1 352	272	1 624	2 575	103	2 678	1,5	11	792	32 616		
Mai	44 159	6 738	12 693	23 634	43 065	87 224	1 407	329	1 736	2 133	112	2 245	1,3	11	695	33 901		
Juin	44 217	6 992	12 712	23 723	43 427	87 644	1 348	299	1 647	2 044	118	2 162	1,2	8	553	28 781	227 500	
Juillet	44 187	7 180	12 685	23 695	43 560	87 747	1 410	285	1 695	1 845	92	1 937	1,1	1	12	876		
Août	44 292	7 308	12 684	23 664	43 656	87 948	1 265	235	1 500	1 859	99	1 958	1,1	4	115	6 139		
Septembre	44 382	7 531	12 605	23 768	43 904	88 286	1 311	309	1 620	2 122	96	2 218	1,2	4	605	20 233	228 200	
Octobre	44 456	7 092	12 865	23 760	43 717	88 173	1 295	279	1 574	2 191	107	2 298	1,3	4	957	39 579		
Novembre	44 448	6 303	13 284	23 860	43 447	87 895	1 320	293	1 613	2 281	105	2 386	1,3	7	722	32 209		
Décembre	44 476	293	13 470	23 847	37 610	82 086	1 220	236	1 456	2 425	101	2 526	1,4	2	102	6 652		

<sup>1)</sup> Chiffres annuels = situation à fin août; chiffres mensuels = situation en fin de mois (Office fédéral des étrangers). <sup>2)</sup> Moyennes mensuelles ou situation en fin de mois. <sup>3)</sup> Séries recomposées suite à l'entrée en vigueur, le 01.01.1984, de la loi sur l'assurance-chômage obligatoire et l'indemnité en cas d'intempéries. <sup>4)</sup> Série remplaçant les «chômeurs partiels», dès janvier 1984 comprend uniquement les réductions d'horaire pour des motifs économiques. <sup>5)</sup> Moyennes ou totaux mensuels. <sup>6)</sup> L'estimation est faite en prenant comme base l'enquête sur l'emploi réalisée par le SCS en septembre 1982 et en utilisant ensuite les indices de l'emploi par branche de l'OFIAMT pour Genève. A défaut d'un indice spécifique pour le secteur primaire, on applique à l'ensemble de ce secteur l'indice de l'horticulture; l'OFIAMT ne tenant pas compte du secteur international, on recourt aux résultats de l'enquête du SCS auprès des organisations internationales gouvernementales établies à Genève. Situation en fin de trimestre; les chiffres annuels sont ceux du 3e trimestre. <sup>7)</sup> Résultat de l'enquête sur l'emploi du SCS de septembre 1982. <sup>8)</sup> Les diminutions d'emploi en décembre sont surtout dues à une baisse saisonnière de l'activité, particulièrement dans le bâtiment et dans le secteur primaire.





### 3.2. Travailleurs étrangers sous contrôle

Canton

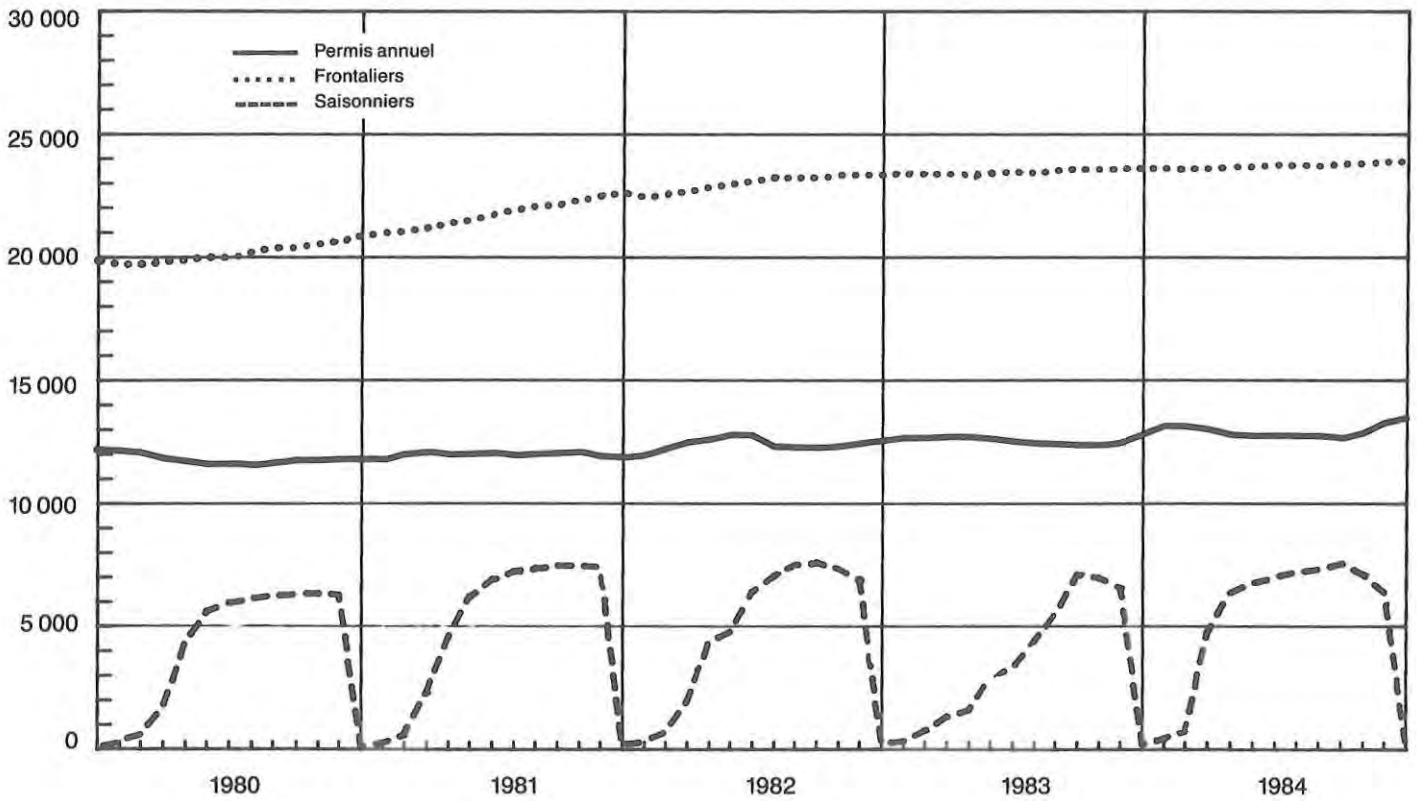

### 3.3. Chômage

Canton

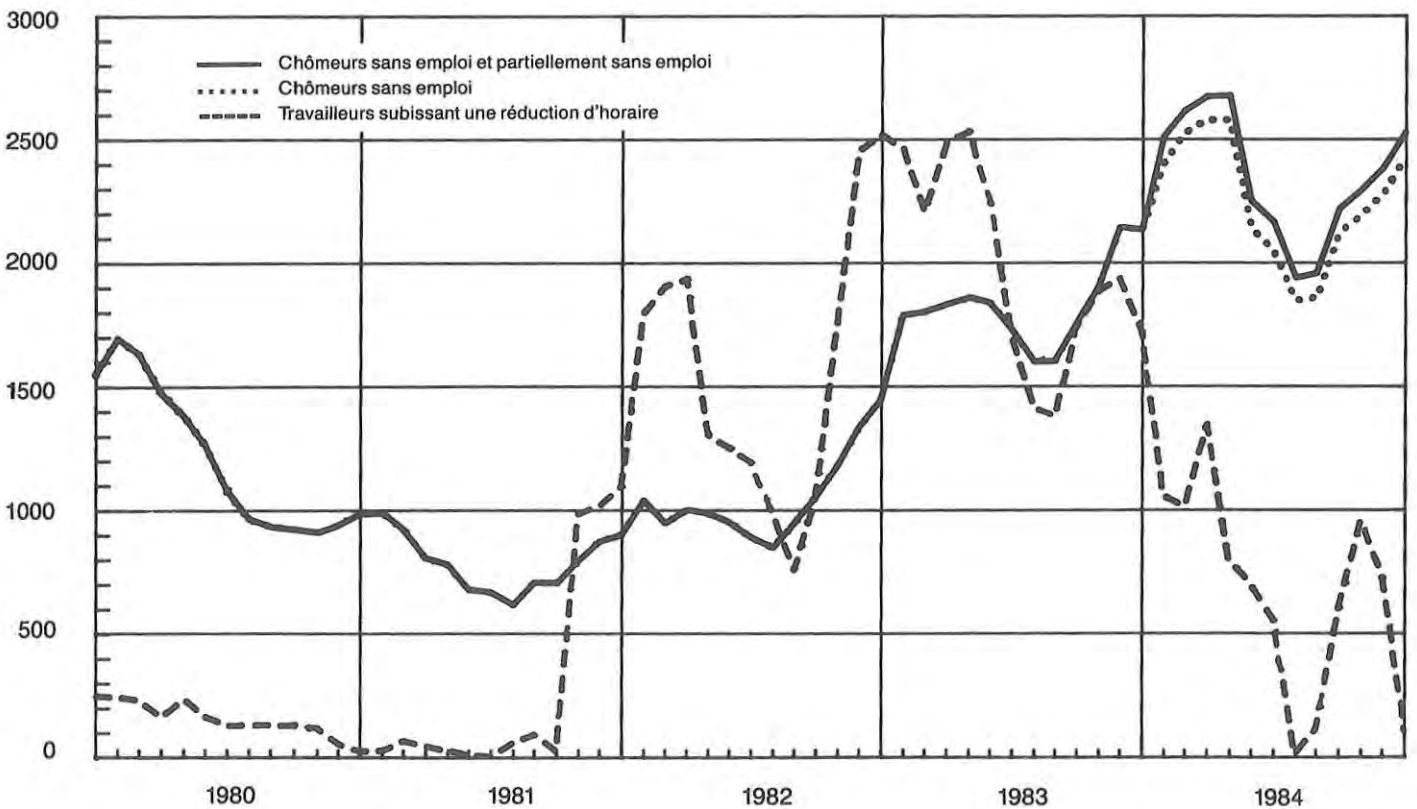

### 3.4. Travailleurs étrangers sous contrôle, selon le type de permis, le sexe et le groupe de professions

4<sup>e</sup> trimestre 1984

Situation en fin de mois

Canton

	Permis annuels			Saisonniers			Frontaliers			Total		
	Oct.	Nov.	Déc.	Oct.	Nov.	Déc.	Oct.	Nov.	Déc.	Oct.	Nov.	Déc.
	1	2	3	4	5	6	7	8	9	10	11	12
<b>Hommes</b>												
Agriculture, sylviculture	216	271	288	665	606	—	149	149	149	1 030	1 026	437
Alimentation, boissons, tabac	85	87	86	32	31	6	841	847	846	958	965	938
Textiles, vêtements	13	13	13	3	3	—	35	34	34	51	50	47
Bois et liège	103	111	114	91	87	—	665	672	674	859	870	788
Arts graphiques	34	34	34	—	—	—	260	260	263	294	294	297
Cuir	25	25	24	—	—	—	9	9	9	34	34	33
Chimie	25	25	25	—	—	—	112	111	112	137	136	137
Pierre, terre, verre	50	56	58	62	57	—	111	115	117	223	228	175
Métaux et machines	441	443	442	29	25	1	2 892	2 907	2 916	3 362	3 375	3 359
Horlogerie, bijouterie	59	60	63	—	—	—	216	220	220	275	280	283
Bâtiment, peinture	1 622	1 933	1 986	4 111	3 760	—	1 522	1 520	1 523	7 255	7 213	3 509
Autres ouvriers à la production	43	43	43	11	10	—	65	65	66	119	118	109
Professions techniques	484	502	505	50	43	—	1 625	1 631	1 622	2 159	2 176	2 127
Bureau, commerce, administration	2 519	2 540	2 556	13	13	4	2 836	2 822	2 826	5 368	5 375	5 386
Transports et communications	474	484	488	47	39	10	962	963	964	1 483	1 486	1 462
Hôtellerie, service de maison	1 232	1 319	1 332	1 644	1 563	189	1 200	1 226	1 234	4 076	4 108	2 755
Hygiène, nettoyage	295	302	302	38	33	6	188	190	191	521	525	499
Soins médicaux	168	164	160	—	—	—	138	137	139	306	301	299
Professions scientifiques et artistiques	585	578	580	—	—	—	323	326	324	908	904	904
Enseignement, œuvres sociales	213	216	212	4	5	3	136	141	140	353	362	355
Autres professions	430	443	449	64	62	19	693	696	696	1 187	1 201	1 164
<b>Total</b>	<b>9 116</b>	<b>9 649</b>	<b>9 760</b>	<b>6 864</b>	<b>6 337</b>	<b>238</b>	<b>14 978</b>	<b>15 041</b>	<b>15 065</b>	<b>30 958</b>	<b>31 027</b>	<b>25 063</b>
<b>Femmes</b>												
Agriculture, sylviculture	34	33	37	30	30	—	31	31	32	95	94	69
Alimentation, boissons, tabac	34	31	31	52	49	—	59	59	58	145	139	89
Textiles, vêtements	24	25	25	2	2	—	81	82	82	107	109	107
Bois et liège	—	—	—	—	—	—	3	3	3	3	3	3
Arts graphiques	5	6	6	1	1	—	43	41	42	49	48	48
Cuir	16	16	17	—	—	—	38	37	39	54	53	56
Chimie	1	1	1	—	—	—	29	30	30	30	31	31
Pierre, terre, verre	3	2	2	—	—	—	73	74	72	76	76	74
Métaux et machines	52	55	56	—	—	—	186	187	188	238	242	244
Horlogerie, bijouterie	27	26	27	—	—	—	242	245	248	269	271	275
Bâtiment, peinture	—	—	—	1	1	—	6	6	6	7	7	6
Autres ouvriers à la production	16	14	15	—	—	—	17	17	16	33	31	31
Professions techniques	71	70	72	—	—	—	167	167	168	238	237	240
Bureau, commerce, administration	884	880	880	19	18	1	5 351	5 366	5 370	6 254	6 264	6 251
Transports et communications	20	20	20	5	5	—	81	82	82	106	107	102
Hôtellerie, service de maison	1 051	1 078	1 094	599	586	53	906	915	922	2 556	2 579	2 069
Hygiène, nettoyage	514	520	523	39	36	2	565	566	564	1 118	1 122	1 089
Soins médicaux	617	617	611	—	—	—	618	615	624	1 235	1 232	1 235
Professions scientifiques et artistiques	146	149	150	—	—	—	140	141	141	286	290	291
Enseignement, œuvres sociales	187	188	191	—	—	—	206	206	207	393	394	398
Autres professions	119	121	123	6	7	2	256	253	253	381	381	378
<b>Total</b>	<b>3 821</b>	<b>3 852</b>	<b>3 881</b>	<b>754</b>	<b>735</b>	<b>58</b>	<b>9 098</b>	<b>9 123</b>	<b>9 147</b>	<b>13 673</b>	<b>13 710</b>	<b>13 086</b>
<b>Total</b>												
Agriculture, sylviculture	250	304	325	695	636	—	180	180	181	1 125	1 120	506
Alimentation, boissons, tabac	119	118	117	84	80	6	900	906	904	1 103	1 104	1 027
Textiles, vêtements	37	38	38	5	5	—	116	116	116	158	159	154
Bois et liège	103	111	114	91	87	—	668	675	677	862	873	791
Arts graphiques	39	40	40	1	1	—	303	301	305	343	342	345
Cuir	41	41	41	—	—	—	47	46	48	88	87	89
Chimie	26	26	26	—	—	—	141	141	142	167	167	168
Pierre, terre, verre	53	58	60	62	57	—	184	189	189	299	304	249
Métaux et machines	493	498	498	29	25	1	3 078	3 094	3 104	3 600	3 617	3 603
Horlogerie, bijouterie	86	86	90	—	—	—	458	465	468	544	551	558
Bâtiment, peinture	1 622	1 933	1 986	4 112	3 761	—	1 528	1 526	1 529	7 262	7 220	3 515
Autres ouvriers à la production	59	57	58	11	10	—	82	82	82	152	149	140
Professions techniques	555	572	577	50	43	—	1 792	1 798	1 790	2 397	2 413	2 367
Bureau, commerce, administration	3 403	3 420	3 436	32	31	5	8 187	8 188	8 196	11 622	11 639	11 637
Transports et communications	494	504	508	52	44	10	1 043	1 045	1 046	1 589	1 593	1 564
Hôtellerie, service de maison	2 283	2 397	2 426	2 243	2 149	242	2 106	2 141	2 156	6 632	6 687	4 824
Hygiène, nettoyage	809	822	825	77	69	8	753	756	755	1 639	1 647	1 588
Soins médicaux	785	781	771	—	—	—	756	752	763	1 541	1 533	1 534
Professions scientifiques et artistiques	731	727	730	—	—	—	463	467	465	1 194	1 194	1 195
Enseignement, œuvres sociales	400	404	403	4	5	3	342	347	347	746	756	753
Autres professions	549	564	572	70	69	21	949	949	949	1 568	1 582	1 542
<b>Total général</b>	<b>12 937</b>	<b>13 501</b>	<b>13 641</b>	<b>7 618</b>	<b>7 072</b>	<b>296</b>	<b>24 076</b>	<b>24 164</b>	<b>24 212</b>	<b>44 631</b>	<b>44 737</b>	<b>38 149</b>



### 3.5. Chômeurs à plein temps, selon le sexe et le groupe de professions 4e trimestre 1984

Situation en fin de mois

	Canton								
	Hommes			Femmes			Total		
	Oct.	Nov.	Déc.	Oct.	Nov.	Déc.	Oct.	Nov.	Déc.
	1	2	3	4	5	6	7	8	9
Agriculture, sylviculture	7	11	15	2	1	1	9	12	16
Alimentation, boissons, tabac	6	8	8	2	2	1	8	10	9
Textiles	2	2	3	6	5	8	8	7	11
Bois et liège	5	8	9	—	—	—	5	8	9
Arts graphiques	22	17	16	7	8	10	29	25	26
Cuir	4	4	3	2	2	2	6	6	5
Chimie	4	4	4	2	2	2	6	6	6
Pierre, terre, verre	—	1	2	—	—	—	—	1	2
Métaux et machines	185	190	219	44	46	47	229	236	266
Horlogerie, bijouterie	11	22	24	14	19	16	25	41	40
Bâtiment, peinture	40	42	59	1	1	—	41	43	59
Autres ouvriers à la production	4	4	5	—	—	1	4	4	6
Professions techniques	120	128	145	12	13	15	132	141	160
Bureau, commerce, administration	386	392	416	352	364	370	738	756	786
Transports et communications	98	98	111	20	25	27	118	123	138
Hôtellerie, service de maison	135	157	172	87	84	88	222	241	260
Hygiène, nettoyage	58	61	61	34	23	21	92	84	82
Soins médicaux	20	18	20	48	54	53	68	72	73
Professions scientifiques et artistiques	102	97	93	55	63	61	157	160	154
Enseignement, œuvres sociales	27	26	29	37	40	32	64	66	61
Autres professions	184	191	212	46	48	44	230	239	256
<b>Total</b>	<b>1 420</b>	<b>1 481</b>	<b>1 626</b>	<b>771</b>	<b>800</b>	<b>799</b>	<b>2 191</b>	<b>2 281</b>	<b>2 425</b>

### 3.6. Chômeurs à plein temps, selon l'âge ou la durée de chômage

Situation en fin de mois

	Canton										
	Total chômeurs	Age (en années)					Nombre de mois de chômage				
		15-25	26-35	36-45	46-55	56 et +	0-1	1-2	2-3	3-6	6 et +
	1	2	3	4	5	6	7	8	9	10	11
<b>1983</b>											
Janvier	1 789	381	568	400	282	158	617	284	287	432	169
Février	1 800	326	602	389	295	188	936	190	192	333	149
Mars	1 829	343	608	387	306	185	769	363	149	364	184
Avril	1 857	329	617	417	304	190	761	248	279	323	246
Mai	1 836	337	606	416	293	184	690	264	188	392	302
Juin	1 727	340	547	386	287	167	615	225	191	372	324
Juillet	1 598	299	505	368	260	166	598	205	152	339	304
Août	1 600	308	495	361	274	162	612	194	156	285	353
Septembre	1 754	348	552	386	292	174	733	194	156	302	369
Octobre	1 902	387	603	416	314	182	853	227	155	277	390
Novembre	2 144	483	702	438	336	185	998	285	186	309	366
Décembre	2 130	486	671	443	344	186	782	363	231	351	403
<b>1984</b>											
Janvier	2 403	435	810	529	392	237	290	327	256	382	1 148
Février	2 527	467	834	550	424	252	1 170	208	250	467	432
Mars	2 579	461	860	545	451	262	1 033	477	131	481	457
Avril	2 575	455	868	544	453	255	919	361	371	409	515
Mai	2 133	311	660	494	402	266	787	312	192	410	432
Juin	2 044	302	628	465	396	253	657	288	248	399	452
Juillet	1 845	258	551	437	343	256	628	241	206	401	369
Août	1 859	278	546	430	340	265	671	199	176	394	419
Septembre	2 122	325	615	492	395	295	844	256	153	423	446
Octobre	2 191	351	614	493	416	317	925	257	194	342	473
Novembre	2 281	401	653	511	407	309	961	289	196	349	486
Décembre	2 425	434	680	567	417	327	893	377	249	384	522

### 3.7. Travailleurs subissant une réduction d'horaire

Moyennes trimestrielles

	Canton								
	Total			dont métaux et machines			dont horlogerie, bijouterie		
	Exploitations touchées	Travailleurs touchés	Heures chômées	Exploitations touchées	Travailleurs touchés	Heures chômées	Exploitations touchées	Travailleurs touchés	Heures chômées
	1	2	3	4	5	6	7	8	9
<b>1982</b>									
1er trimestre	26	1 879	70 431	15	1 602	59 173	4	130	7 364
2e trimestre	27	1 248	48 915	13	994	38 269	5	96	3 929
3e trimestre	24	933	34 590	9	561	19 597	8	124	7 218
4e trimestre	37	2 243	85 398	15	1 400	53 230	14	358	13 613
<b>1983</b>									
1er trimestre	42	2 384	88 819	17	1 617	61 250	15	305	10 264
2e trimestre	37	2 154	81 405	19	1 772	68 155	11	65	2 748
3e trimestre	26	1 507	56 285	14	1 221	44 975	8	46	1 593
4e trimestre	33	1 845	81 395	17	1 459	64 098	9	30	1 664
<b>1984</b>									
1er trimestre	16	1 136	52 658	11	1 105	51 023	1	10	454
2e trimestre	10	680	31 766	5	625	29 224	2	35	1 304
3e trimestre	3	244	9 143	1	230	8 356	1	6	281
4e trimestre	4	594	26 147	1	493	20 294	2	17	933

#### 4.1. Fournitures des Services Industriels de Genève<sup>1)</sup> et carburants d'aviation

Moyennes ou chiffres mensuels

	Electricité <sup>2)</sup>		Gaz <sup>3)</sup>		Eau		Carburants d'aviation délivrés à l'aéroport 1000 litres
	Compteurs <sup>4)</sup>		Compteurs <sup>4)</sup>		Eau élevée		
	Nombre	1000 kWh	Nombre	1000 kWh	Nombre	1000 m <sup>3</sup>	
	1	2	3	4	5	6	7
1981	*	136 798	*	51 757	*	4 927	22 743
1982	*	143 818	*	53 687	*	4 971	22 392
1983	*	148 939	*	60 624	*	5 165	24 434
1984	204 144	155 442	65 356	65 387	28 601	5 252	
1983							
Janvier	*	158 412	*	98 570	*	4 517	21 982
Février	*	149 000	*	98 312	*	4 067	19 760
Mars	*	157 725	*	78 533	*	4 813	22 761
Avril	*	141 767	*	61 319	*	4 745	22 406
Mai	*	145 538	*	51 230	*	5 046	24 734
Juin	*	138 451	*	28 533	*	5 909	24 348
Juillet	*	137 289	*	24 330	*	7 030	27 738
Août	*	136 854	*	25 063	*	6 468	27 421
Septembre	*	139 800	*	28 757	*	5 080	27 068
Octobre	*	153 820	*	54 241	*	5 090	27 070
Novembre	*	162 997	*	77 885	*	4 649	23 474
Décembre	*	165 613	*	100 713	*	4 568	24 452
1984							
Janvier	202 793	167 871	65 451	105 666	28 228	4 489	25 716
Février	202 975	162 244	65 481	102 566	28 285	4 418	25 200
Mars	203 020	166 329	65 451	95 718	28 313	4 861	26 616
Avril	203 101	145 595	65 423	65 374	28 326	4 887	26 589
Mai	203 237	153 591	65 353	55 571	28 350	5 148	26 983
Juin	203 352	141 902	65 335	33 784	28 364	5 811	26 454
Juillet	203 361	140 461	65 295	26 510	28 380	7 049	28 674
Août	203 412	142 301	65 238	27 281	28 431	6 545	28 601
Septembre	203 553	146 046	65 242	35 946	28 474	5 315	28 500
Octobre	203 806	163 656	65 324	59 404	28 512	5 158	28 139
Novembre	204 081	168 781	65 385	74 054	28 573	4 923	24 702
Décembre	204 144	166 522	65 356	102 770	28 601	4 420	

<sup>1)</sup> La délimitation du réseau des Services Industriels de Genève (SIG) ne correspond pas exactement au territoire du canton et diffère selon qu'il s'agit de l'électricité, du gaz ou de l'eau. <sup>2)</sup> Non compris le CERN qui n'appartient pas au réseau genevois. <sup>3)</sup> Consommation au compteur, chauffage à distance non compris. <sup>4)</sup> Situation en fin de période.

#### 4.2. Consommation d'électricité et de gaz

Mio kWh

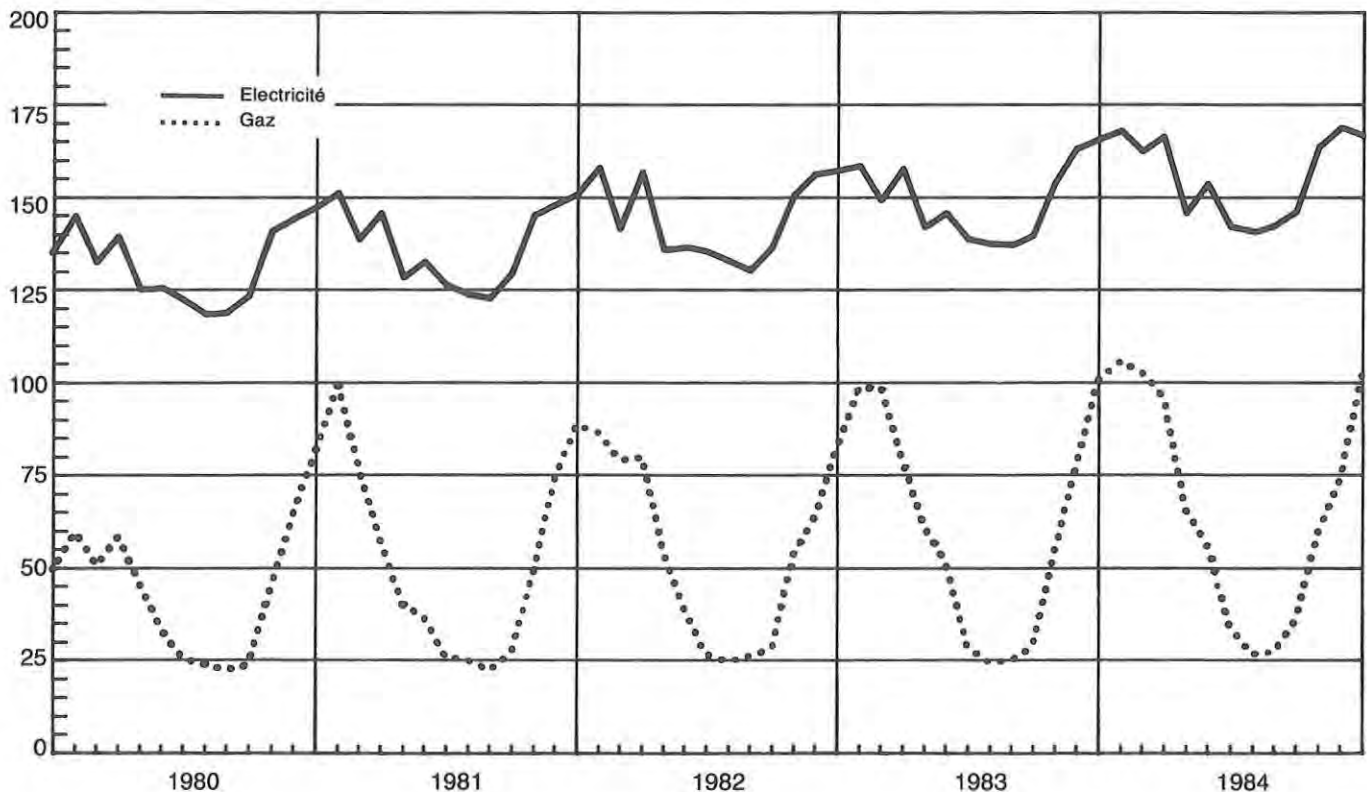



## 5.1. Constructions projetées<sup>1)2)</sup>

Totaux annuels ou mensuels

Canton

	Requêtes déposées					Autorisations délivrées				
	Bâtiments sans logements <sup>3)</sup>	Bâtiments avec logements			Bâtiments sans logements <sup>3)</sup>	Bâtiments avec logements				
		Total	dont villas <sup>4)</sup>	Nombre de logements <sup>2)</sup>		Nombre de pièces <sup>2)</sup>	Total	dont villas <sup>4)</sup>	Nombre de logements <sup>2)</sup>	Nombre de pièces <sup>2)</sup>
1	2	3	4	5	6	7	8	9	10	
1981	38	627	511	1 661	8 617	46	724	560	2 751	13 621
1982	39	525	393	1 824	9 111	39	442	351	1 177	5 952
1983	26	535	395	2 108	9 944	55	517	389	2 064	9 954
1984	41	746	570	2 370	11 070	66	560	359	2 518	11 545
1983										
Janvier	2	71	62	159	812	4	24	19	105	515
Février	2	13	9	76	268	4	65	46	251	1 195
Mars	2	63	42	337	1 604	5	78	64	290	1 425
Avril	—	50	39	255	1 150	2	6	4	7	43
Mai	1	14	13	15	88	4	40	28	170	721
Juin	—	61	57	77	460	10	45	33	191	987
Juillet	6	61	31	542	2 360	5	95	77	132	736
Août	2	41	32	116	590	6	74	62	286	1 459
Septembre	2	34	29	126	622	2	27	18	111	510
Octobre	3	59	46	106	513	6	19	6	252	1 148
Novembre	3	45	21	216	1 028	4	21	19	28	179
Décembre	3	23	14	83	449	3	23	13	241	1 036
1984										
Janvier	2	20	15	71	329	8	51	41	172	879
Février	3	30	27	42	233	4	50	28	134	634
Mars	3	108	66	688	3 088	2	44	34	173	797
Avril	4	40	33	123	512	6	27	22	83	388
Mai	4	83	58	237	1 092	5	30	13	123	565
Juin	8	70	43	302	1 357	1	33	27	72	375
Juillet	3	65	34	215	992	5	43	39	62	338
Août	3	102	98	168	748	6	73	35	460	2 050
Septembre	—	29	27	129	684	5	22	16	86	395
Octobre	2	80	76	108	636	7	49	27	197	906
Novembre	2	78	56	198	962	10	73	30	684	3 016
Décembre	7	41	37	89	437	7	65	47	272	1 202

<sup>1)</sup> Constructions neuves, à l'exclusion des transformations. <sup>2)</sup> Ne concerne que les bâtiments principaux, à savoir: bâtiments à un logement; bâtiments à plusieurs logements; mixtes; bâtiments avec logements de service; bâtiments administratifs; bâtiments à usage d'entreprises de transport; écoles; églises; bibliothèques; maisons de paroisse; hôpitaux, cliniques; bâtiments à usage de banques; bureaux; magasins; hôtels; pensions; théâtres; fabriques; ateliers. <sup>3)</sup> Les bâtiments avec logements de service sont comptés sous col. 1 et 6; les logements correspondants sous col. 4 et 9. <sup>4)</sup> Par villas, on entend les bâtiments à un logement. <sup>5)</sup> Cuisines comprises.

## 5.2. Logements projetés et construits

Canton

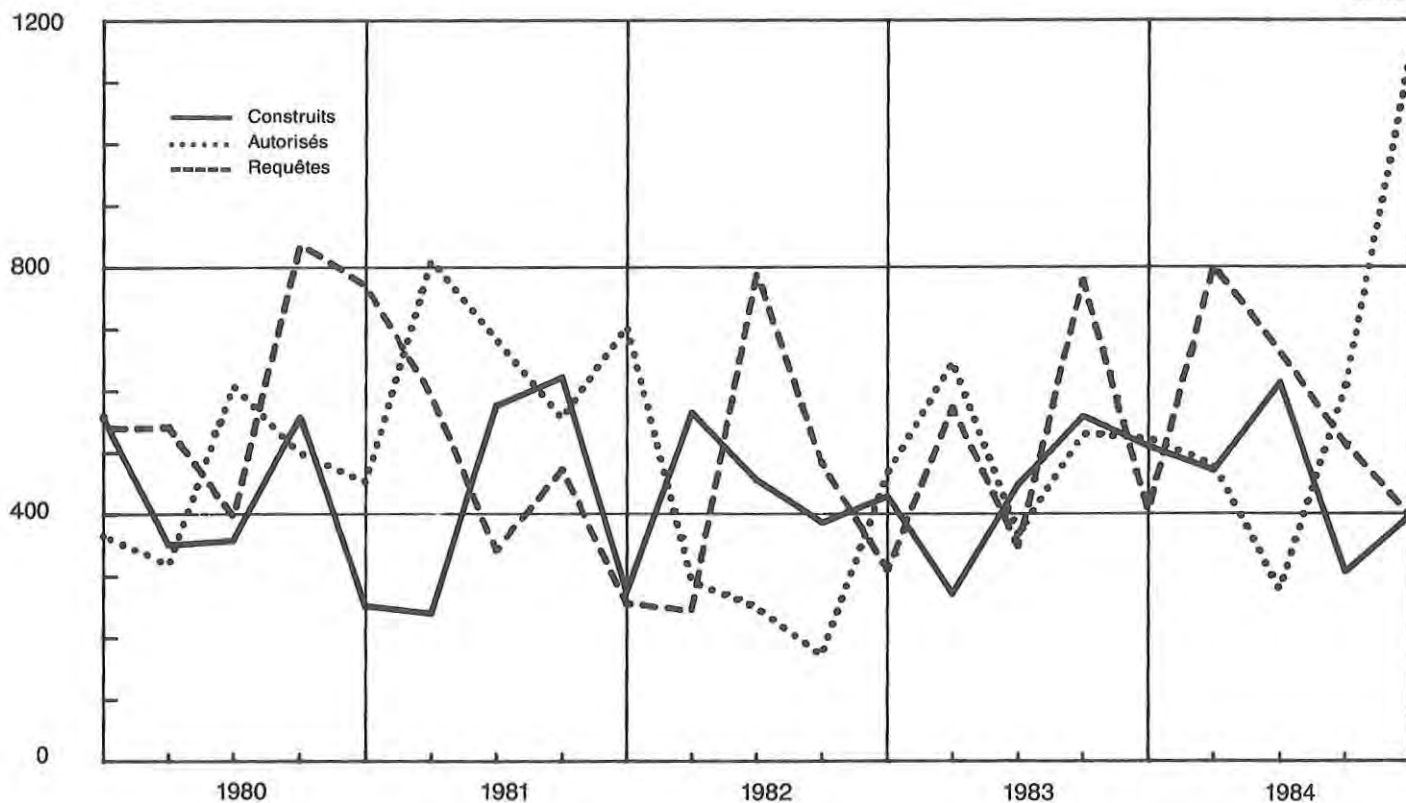

### 5.3. Volume et coût prévu des bâtiments autorisés et construits<sup>1)2)</sup>

Totaux annuels ou trimestriels

Canton

	Bâtiments autorisés					Bâtiments construits				
	Volume				Coût prévu <sup>5)</sup>	Volume				Coût prévu <sup>6)</sup>
	Bât. avec logements			Volume total		Bât. avec logements			Volume total	
	Bâtiments sans logements <sup>3)</sup>	Total	dont villas <sup>4)</sup>		Bâtiments sans logements <sup>3)</sup>	Total	dont villas <sup>4)</sup>			
1	2	3	4	5	6	7	8	9	10	
	1000 m <sup>3</sup>				Mio F	1000 m <sup>3</sup>				Mio F
1981	1 002	1 980	517	2 982	1 067,4	1 154	1 063	383	2 217	771,1
1982	948	798	313	1 746	594,5	610	1 119	411	1 729	658,0
1983	1 285	1 333	347	2 618	985,8	1 844	1 190	375	3 034	1 138,9
1984	1 236	1 662	342	2 898	1 133,0	1 734	1 140	364	2 874	1 219,4
1983										
1er trimestre	224	423	107	647	237,8	77	156	64	233	86,7
2e trimestre	140	238	56	378	152,6	777	285	97	1 062	462,1
3e trimestre	330	357	127	687	271,0	58	393	119	451	198,9
4e trimestre	591	315	57	906	324,4	932	356	95	1 288	391,2
1984										
1er trimestre	160	404	97	564	225,1	562	295	100	857	439,4
2e trimestre	116	200	54	316	124,8	112	386	85	498	217,0
3e trimestre	369	347	89	716	259,0	144	221	89	365	169,5
4e trimestre	591	711	102	1 302	524,1	916	238	90	1 154	393,5

<sup>1)2)</sup> Voir notes<sup>1)2)</sup> page 17. <sup>3)</sup> Y compris les bâtiments avec logements de service. <sup>4)</sup> Par villas on entend les bâtiments à un logement. <sup>5)</sup> Estimation. <sup>6)</sup> Coût sur la base d'une enquête au 31 décembre.

### 5.4. Volume et coût prévu des bâtiments en construction<sup>1)2)</sup>

Chiffres annuels ou trimestriels

Canton

	Bâtiments en construction <sup>3)</sup>					dont mis en chantier				
	Volume				Coût prévu <sup>6)</sup>	Volume				Coût prévu <sup>6)</sup>
	Bât. avec logements			Volume total		Bât. avec logements			Volume total	
	Bâtiments sans logements <sup>4)</sup>	Total	dont villas <sup>5)</sup>		Bâtiments sans logements <sup>4)</sup>	Total	dont villas <sup>5)</sup>			
1	2	3	4	5	6	7	8	9	10	
	1000 m <sup>3</sup>				Mio F	1000 m <sup>3</sup>				Mio F
1981	3 148	2 852	462	6 000	1 893,0	870	1 646	377	2 516	893,7
1982	3 335	2 926	434	6 261	1 982,3	774	1 185	383	1 959	638,3
1983	2 916	2 647	384	5 563	1 881,5	1 378	1 008	310	2 386	797,4
1984	3 043	2 645	316	5 688	2 362,9	1 703	1 327	295	3 030	1 182,5
1983										
1er trimestre	3 569	2 938	447	6 507	2 166,9	430	251	78	681	230,5
2e trimestre	3 160	2 914	438	6 074	2 017,2	216	284	86	500	193,9
3e trimestre	3 338	2 815	397	6 153	2 076,1	275	287	73	562	187,8
4e trimestre	2 916	2 647	384	5 563	1 881,5	457	186	73	643	185,2
1984										
1er trimestre	2 485	2 730	359	5 215	2 098,5	135	451	65	586	243,9
2e trimestre	3 058	2 628	342	5 686	2 180,4	675	290	69	965	318,0
3e trimestre	3 238	2 670	346	5 908	2 336,5	361	348	90	709	290,9
4e trimestre	3 043	2 645	316	5 688	2 362,9	532	238	71	770	329,7

<sup>1)2)</sup> Voir notes<sup>1)2)</sup> page 17. <sup>3)</sup> Situation en fin de période. <sup>4)</sup> Y compris les bâtiments avec logements de service. <sup>5)</sup> Par villas on entend les bâtiments à un logement. <sup>6)</sup> Estimation.

### 5.5. Coût prévu des constructions autorisées, mises en chantier et construites

Millions F

Canton

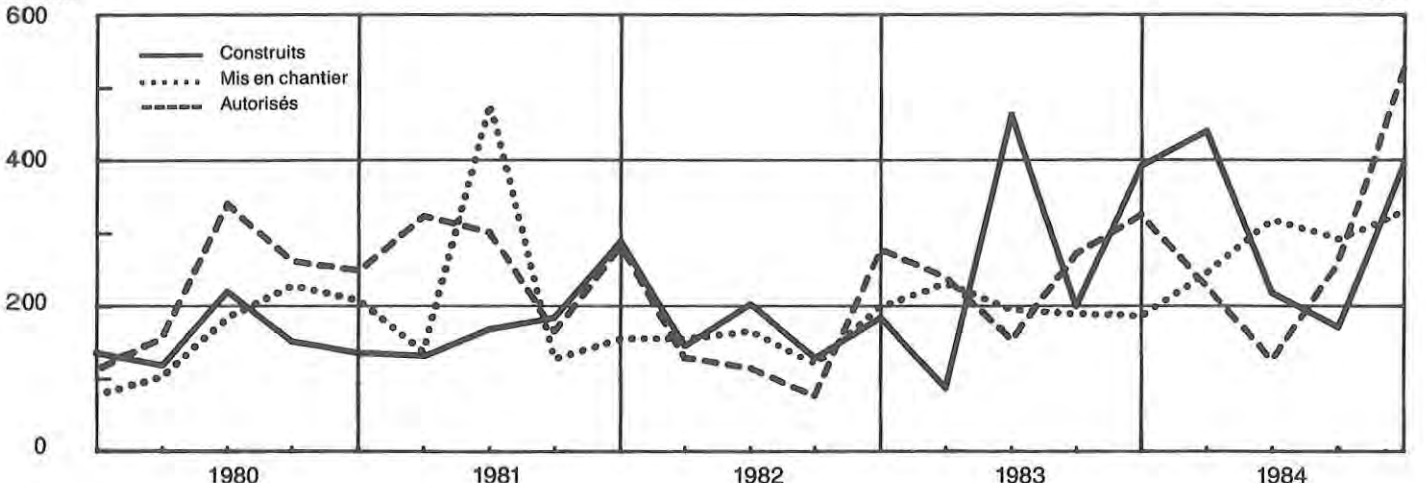



## 5.6. Logements<sup>1)</sup> autorisés et construits, selon le mode de financement

Totaux annuels ou trimestriels

Canton

	Logements autorisés				Logements construits				
	Pouvoirs publics	Avec l'aide des pouvoirs publics	Sans l'aide des pouvoirs publics	Total	Pouvoirs publics	Avec l'aide des pouvoirs publics	Sans l'aide des pouvoirs publics		Total
							Plan financier contrôlé	Plan financier libre	
1	2	3	4	5	6	7	8	9	
1981	131	857	1 763	2 751	105	576	133	897	1 711
1982	144	98	935	1 177	31	465	436	903	1 835
1983	181	605	1 278	2 064	63	499	467	753	1 782
1984	527	997	994	2 518	335	529	132	791	1 787
1983									
1er trimestre	2	317	327	646	1	148	44	77	270
2e trimestre	49	—	319	368	29	114	127	177	447
3e trimestre	—	94	435	529	—	108	156	293	557
4e trimestre	130	194	197	521	33	129	140	206	508
1984									
1er trimestre	34	212	233	479	29	103	132	205	469
2e trimestre	53	111	114	278	215	185	—	213	613
3e trimestre	270	129	209	608	87	43	—	176	306
4e trimestre	170	545	438	1 153	4	198	—	197	399

<sup>1)</sup> Voir note<sup>1)</sup> page 17.

## 5.7. Logements<sup>1)</sup> en construction, selon le mode de financement

Chiffres annuels ou trimestriels

Canton

	Logements en construction <sup>2)</sup>					dont mis en chantier				
	Pouvoirs publics	Avec l'aide des pouvoirs publics	Sans l'aide des pouvoirs publics		Total	Pouvoirs publics	Avec l'aide des pouvoirs publics	Sans l'aide des pouvoirs publics		Total
			Plan financier contrôlé	Plan financier libre				Plan financier contrôlé	Plan financier libre	
1	2	3	4	5	6	7	8	9	10	
1981	157	1 004	937	1 661	3 759	87	767	321	1 091	2 266
1982	229	1 416	654	1 475	3 774	92	842	194	765	1 893
1983	267	1 443	361	1 354	3 425	52	518	183	725	1 478
1984	146	1 752	736	1 073	3 707	21	1 058	495	510	2 084
1983										
1er trimestre	283	1 385	641	1 553	3 862	—	130	47	204	381
2e trimestre	288	1 418	533	1 626	3 865	49	153	13	224	439
3e trimestre	311	1 496	473	1 446	3 726	3	162	56	175	396
4e trimestre	267	1 443	361	1 354	3 425	—	73	67	122	262
1984										
1er trimestre	291	1 680	468	1 268	3 707	11	380	239	128	758
2e trimestre	177	1 600	616	1 197	3 590	—	203	148	116	467
3e trimestre	143	1 766	681	1 187	3 777	10	279	65	167	521
4e trimestre	146	1 752	736	1 073	3 707	—	196	43	99	338

<sup>1)</sup> Voir note<sup>1)</sup> page 17. <sup>2)</sup> Situation en fin de période.

## 5.8. Bâtiments à usage d'habitation et logements<sup>1)</sup> construits, selon le nombre de pièces

Totaux annuels ou trimestriels

Canton

	Bâtiments <sup>2)</sup>	Logements de ..... pièces <sup>3)</sup>							Total
		1	2	3	4	5	6	7 et plus	
1981	536	61	107	183	437	396	255	272	1 711
1982	546	17	95	186	434	478	326	299	1 835
1983	505	15	78	193	461	478	293	264	1 782
1984	528	25	94	175	500	504	279	210	1 787
1983									
1er trimestre	81	7	10	45	80	48	34	46	270
2e trimestre	135	—	22	52	121	119	56	77	447
3e trimestre	159	2	38	52	121	161	107	76	557
4e trimestre	130	6	8	44	139	150	96	65	508
1984									
1er trimestre	143	7	15	54	126	121	79	67	469
2e trimestre	138	16	49	73	191	170	71	43	613
3e trimestre	130	—	1	39	82	76	73	35	306
4e trimestre	117	2	29	9	101	137	56	65	399

<sup>1)</sup> Voir note<sup>1)</sup> page 17. <sup>2)</sup> Non compris les bâtiments avec logements de service; en revanche, les logements de ce type sont compris dans les colonnes relatives aux logements. <sup>3)</sup> Cuisines comprises, à l'exception des laboratoires.

## 5.9. Logements<sup>1)</sup> autorisés et construits, selon le mode de financement

Totaux annuels ou trimestriels

Ville

	Logements autorisés				Logements construits				
	Pouvoirs publics	Avec l'aide des pouvoirs publics	Sans l'aide des pouvoirs publics	Total	Pouvoirs publics	Avec l'aide des pouvoirs publics	Sans l'aide des pouvoirs publics		Total
							Plan financier contrôlé	Plan financier libre	
1	2	3	4	5	6	7	8	9	
1981	20	105	902	1 027	75	305	61	352	793
1982	71	43	200	314	2	194	330	368	894
1983	178	209	584	971	33	270	212	281	796
1984	182	715	293	1 190	192	186	54	265	697
1983									
1er trimestre	—	122	162	284	—	78	4	8	90
2e trimestre	48	—	96	144	3	63	61	80	207
3e trimestre	—	23	222	245	—	43	52	124	219
4e trimestre	130	64	104	298	30	86	95	69	280
1984									
1er trimestre	31	121	6	158	28	64	54	53	199
2e trimestre	52	—	7	59	161	27	—	82	270
3e trimestre	28	129	18	175	—	19	—	41	60
4e trimestre	71	465	262	798	3	76	—	89	168

<sup>1)</sup> Voir note<sup>1)</sup> page 17.

## 5.10. Logements<sup>1)</sup> en construction, selon le mode de financement

Chiffres annuels ou trimestriels

Ville

	Logements en construction <sup>2)</sup>					dont mis en chantier				
	Pouvoirs publics	Avec l'aide des pouvoirs publics	Sans l'aide des pouvoirs publics		Total	Pouvoirs publics	Avec l'aide des pouvoirs publics	Sans l'aide des pouvoirs publics		Total
			Plan financier contrôlé	Plan financier libre				Plan financier contrôlé	Plan financier libre	
1	2	3	4	5	6	7	8	9	10	
1981	133	426	594	1 043	2 196	63	418	99	575	1 155
1982	205	487	311	852	1 855	72	180	61	224	537
1983	210	601	212	671	1 694	47	323	112	180	662
1984	143	980	367	426	1 916	21	676	194	35	926
1983										
1er trimestre	205	522	338	898	1 963	—	72	47	93	212
2e trimestre	252	449	296	904	1 901	47	16	13	60	136
3e trimestre	252	611	336	730	1 929	—	162	52	22	236
4e trimestre	210	601	212	671	1 694	—	73	—	5	78
1984										
1er trimestre	193	757	210	655	1 815	11	218	52	35	316
2e trimestre	133	795	324	563	1 815	—	163	114	—	277
3e trimestre	143	933	352	518	1 946	10	157	28	—	195
4e trimestre	143	980	367	426	1 916	—	138	—	—	138

<sup>1)</sup> Voir note<sup>1)</sup> page 17. <sup>2)</sup> Situation en fin de période.

## 5.11. Bâtiments à usage d'habitation et logements<sup>1)</sup> construits, selon le nombre de pièces

Totaux annuels ou trimestriels

Ville

	Bâtiments <sup>2)</sup>	Logements de ..... pièces <sup>3)</sup>							Total
		1	2	3	4	5	6	7 et plus	
1981	50	60	97	103	266	170	70	27	793
1982	58	16	80	125	265	230	134	44	894
1983	57	15	21	143	251	230	98	38	796
1984	45	7	61	74	250	199	86	20	697
1983									
1er trimestre	6	7	3	34	34	9	1	2	90
2e trimestre	17	—	—	39	83	53	17	15	207
3e trimestre	17	2	10	40	50	81	30	6	219
4e trimestre	17	6	8	30	84	87	50	15	280
1984									
1er trimestre	12	5	14	30	69	60	17	4	199
2e trimestre	19	—	26	34	108	74	25	3	270
3e trimestre	4	—	—	8	25	8	19	—	60
4e trimestre	10	2	21	2	48	57	25	13	168

<sup>1)</sup> Voir note<sup>1)</sup> page 17. <sup>2)</sup> Non compris les bâtiments avec logements de service; en revanche, les logements de ce type sont compris dans les colonnes relatives aux logements. <sup>3)</sup> Cuisines comprises, à l'exception des laboratoires.



## 5.12. Logements<sup>1)</sup> autorisés et construits, selon le nombre de pièces, par quartier et commune

4ème trimestre 1984

Taux trimestriels

Canton

Quartier Commune	Logements autorisés de ..... pièces <sup>2)</sup>							Logements construits de ..... pièces <sup>2)</sup>						
	1	2	3	4	5	6 et plus	Total	1	2	3	4	5	6 et plus	Total
	1	2	3	4	5	6	7	8	9	10	11	12	13	14
Cité-Centre	—	—	—	—	—	—	—	—	—	2	10	—	—	12
St-Gervais-Chantepoulet	—	—	—	—	—	—	—	—	21	—	—	20	22	63
Délices-Grottes-Montbrillant	—	—	—	—	—	—	—	—	—	—	—	—	—	—
Pâquis	—	10	8	14	9	4	45	—	—	—	—	—	—	—
<b>Total Cité</b>	—	<b>10</b>	<b>8</b>	<b>14</b>	<b>9</b>	<b>4</b>	<b>45</b>	—	<b>21</b>	<b>2</b>	<b>10</b>	<b>20</b>	<b>22</b>	<b>75</b>
Champel	—	4	26	15	24	—	69	—	—	—	—	—	—	—
La Cluse	—	5	2	16	18	—	41	—	—	—	—	—	—	—
Jonction	—	62	36	118	109	45	370	—	—	—	14	—	—	14
Bâtie-Acacias	—	16	31	22	17	—	86	—	—	—	—	—	—	—
<b>Total Plainpalais</b>	—	<b>87</b>	<b>95</b>	<b>171</b>	<b>168</b>	<b>45</b>	<b>566</b>	—	—	—	<b>14</b>	—	—	<b>14</b>
Eaux-Vives - Lac	—	1	10	11	15	6	43	—	—	—	—	—	—	—
Florissant-Malagnou	4	3	24	56	30	24	141	—	—	—	—	—	—	—
<b>Total Eaux-Vives</b>	<b>4</b>	<b>4</b>	<b>34</b>	<b>67</b>	<b>45</b>	<b>30</b>	<b>184</b>	—	—	—	—	—	—	—
Sécheron	—	—	—	—	1	—	1	2	—	—	—	1	—	3
O.N.U.	—	—	—	2	—	—	2	—	—	—	—	—	—	—
Grand-Pré-Vermont	—	—	—	—	—	—	—	—	—	—	—	—	—	—
Bouchet-Moillebeau	—	—	—	—	—	—	—	—	—	—	24	36	16	76
Charmilles-Châtelaine	—	—	—	—	—	—	—	—	—	—	—	—	—	—
St-Jean - Aire	—	—	—	—	—	—	—	—	—	—	—	—	—	—
<b>Total Petit-Saconnex</b>	—	—	—	<b>2</b>	<b>1</b>	—	<b>3</b>	<b>2</b>	—	—	<b>24</b>	<b>37</b>	<b>16</b>	<b>79</b>
<b>Total Genève</b>	<b>4</b>	<b>101</b>	<b>137</b>	<b>254</b>	<b>223</b>	<b>79</b>	<b>798</b>	<b>2</b>	<b>21</b>	<b>2</b>	<b>48</b>	<b>57</b>	<b>38</b>	<b>168</b>
Aire-la-Ville	—	—	—	—	—	—	—	—	—	—	—	—	—	—
Anières	—	—	1	—	—	10	11	—	—	—	—	—	1	1
Avully	—	—	—	—	1	—	1	—	—	—	—	—	—	—
Avusy	—	—	—	—	—	—	—	—	—	—	2	5	3	10
Bardonnex	—	—	—	—	—	—	—	—	—	—	—	—	—	—
Bellevue	—	—	—	—	—	2	2	—	—	—	—	—	—	—
Bernex	—	—	—	6	—	12	18	—	—	—	1	4	13	18
Carouge	—	—	—	—	1	—	1	—	—	5	14	10	—	29
Cartigny	—	—	—	—	—	—	—	—	—	—	—	—	—	—
Céigny	—	—	—	—	—	—	—	—	—	—	—	—	—	—
Chancy	—	—	—	—	—	—	—	—	—	—	—	—	—	—
Chêne-Bougeries	—	1	—	—	—	—	1	—	—	—	—	—	—	—
Chêne-Bourg	—	—	—	—	—	—	—	—	—	1	7	12	—	20
Choulex	—	—	—	—	—	—	—	—	—	—	—	—	—	—
Collex-Bossy	—	—	—	—	1	—	1	—	—	—	1	1	—	2
Collonge-Bellerive	—	—	1	—	8	3	12	—	—	—	—	1	2	3
Cologny	—	—	—	—	1	5	6	—	—	—	—	—	2	2
Confignon	—	—	—	—	—	1	1	—	—	—	—	—	3	3
Corsier	—	—	—	—	—	3	3	—	—	—	—	—	3	3
Dardagny	—	—	—	—	—	—	—	—	—	—	—	—	—	—
Genthod	—	—	—	—	—	—	—	—	—	—	—	—	4	4
Grand-Saconnex	—	—	3	14	13	—	30	—	—	—	—	—	—	—
Gy	—	—	—	—	—	—	—	—	—	—	—	—	—	—
Hermance	—	—	—	—	—	1	1	—	—	—	—	—	—	—
Jussy	—	—	—	—	—	—	—	—	—	—	—	—	—	—
Laconnex	—	—	—	—	—	1	1	—	—	—	—	—	—	—
Lancy	—	—	—	—	2	—	2	—	8	1	16	24	5	54
Meinier	—	—	—	—	—	—	—	—	—	—	—	—	2	2
Meyrin	—	—	—	—	6	—	6	—	—	—	—	1	1	2
Onex	—	—	—	—	—	—	—	—	—	—	—	—	1	1
Perly-Certoux	—	—	—	—	—	—	—	—	—	—	—	—	—	—
Plan-les-Ouates	—	1	14	34	40	9	98	—	—	—	—	2	13	15
Pregny-Chambésy	—	—	—	—	7	—	7	—	—	—	—	5	12	17
Presinge	—	—	—	—	—	1	1	—	—	—	—	—	—	—
Puplinge	—	—	—	—	1	1	2	—	—	—	—	—	—	—
Russin	—	—	—	—	—	—	—	—	—	—	—	—	—	—
Satigny	—	—	—	—	1	—	1	—	—	—	—	—	1	1
Soral	—	—	—	—	—	—	—	—	—	—	—	—	—	—
Thônex	—	—	—	2	7	1	10	—	—	—	—	—	1	1
Troinex	—	—	—	—	3	—	3	—	—	—	—	—	2	2
Vandœuvres	—	—	—	—	7	4	11	—	—	—	—	—	3	3
Vernier	—	—	—	—	—	2	2	—	—	—	10	13	—	23
Versoix	—	—	—	—	10	19	29	—	—	—	2	2	8	12
Veyrier	—	5	6	27	30	26	94	—	—	—	—	—	3	3
<b>Total canton</b>	<b>4</b>	<b>108</b>	<b>162</b>	<b>337</b>	<b>362</b>	<b>180</b>	<b>1 153</b>	<b>2</b>	<b>29</b>	<b>9</b>	<b>101</b>	<b>137</b>	<b>121</b>	<b>399</b>

<sup>1)</sup> Voir note <sup>1)</sup> page 17. <sup>2)</sup> Cuisines comprises à l'exception des laboratoires.

### 5.13. Logements<sup>1)</sup> en construction et construits par commune, à vendre ou à louer selon la valeur locative à la pièce

3ème trimestre 1984

Chiffres trimestriels

Canton

	Logements en construction (fin de période)												Logements construits (total trimestriel)											
	A vendre		A louer selon la valeur locative à la pièce										A vendre		A louer selon la valeur locative à la pièce									
	Dans bâtiments locatifs	Villas <sup>2)</sup>	Jusqu'à 1499 F	1500 à 1999	2000 à 2499	2500 à 2999	3000 à 3499	3500 à 3999	4000 et plus	Total	Sans réponse	Total logements	Dans bâtiments locatifs	Villas <sup>2)</sup>	Jusqu'à 1499 F	1500 à 1999	2000 à 2499	2500 à 2999	3000 à 3499	3500 à 3999	4000 et plus	Total	Sans réponse	Total logements
1	2	3	4	5	6	7	8	9	10	11	12	13	14	15	16	17	18	19	20	21	22	23	24	
Genève	207	3	—	—	590	98	128	286	634	1 736	—	1 946	—	—	—	—	19	—	—	41	60	—	60	
Aire-la-Ville	—	2	—	—	—	—	—	—	—	—	—	2	—	—	—	—	—	—	—	—	—	—	—	
Anières	—	6	—	—	—	—	—	—	—	—	—	6	—	—	—	—	—	—	—	—	—	—	—	
Avully	—	—	—	—	—	—	—	—	—	—	—	—	—	—	—	—	—	—	—	—	—	—	—	
Avusy	—	27	—	—	—	—	—	—	—	—	—	27	—	—	—	—	—	—	—	—	—	—	2	
Bardonnex	—	2	—	—	—	—	—	—	—	—	—	2	—	2	—	—	—	—	—	—	—	—	2	
Bellevue	—	21	—	—	—	—	—	—	—	—	—	21	—	12	—	—	—	—	—	—	—	—	12	
Bernex	—	17	—	—	—	—	—	—	26	26	—	43	—	4	—	—	—	—	—	—	—	—	4	
Carouge	11	4	—	—	48	26	254	63	111	502	—	517	—	3	—	—	55	10	—	—	65	—	68	
Cartigny	—	—	—	—	—	—	—	8	—	8	—	8	—	—	—	—	—	—	—	—	—	—	—	
Céligny	—	1	—	—	—	—	—	—	—	—	—	1	—	—	—	—	—	—	—	—	—	—	—	
Chancy	—	1	—	—	—	—	—	—	—	—	—	1	—	9	—	—	—	—	—	—	—	—	9	
Chêne-Bougeries	—	6	—	—	52	—	—	6	2	60	—	66	—	6	—	—	—	—	—	—	—	—	6	
Chêne-Bourg	18	—	—	—	—	19	50	—	—	69	—	93	—	—	—	81	—	—	—	—	—	—	—	
Choulex	—	—	—	—	—	—	—	—	9	9	—	9	—	—	—	—	—	—	—	—	—	—	—	
Collex-Bossy	—	5	—	—	—	—	—	—	2	2	—	9	—	1	—	—	—	—	—	—	—	—	1	
Collonge-Bellerive	—	14	—	—	—	—	—	—	—	—	—	14	—	9	—	—	—	—	—	—	—	—	9	
Cologny	—	9	—	—	—	—	—	—	—	—	—	11	—	3	—	—	—	—	—	—	—	—	3	
Confignon	—	6	—	—	—	—	—	—	—	—	—	6	15	2	—	—	—	—	—	—	—	—	17	
Corsier	—	18	—	—	—	—	—	—	—	—	—	18	—	7	—	—	—	—	—	—	—	—	7	
Dardagny	—	—	—	—	—	—	—	—	—	—	—	—	—	—	—	42	—	—	—	—	—	42	42	
Genthod	—	29	—	—	—	—	—	—	8	8	—	37	—	4	—	—	—	—	—	—	—	—	4	
Grand-Saconnex	—	8	—	—	—	—	—	—	—	—	—	8	—	2	—	—	—	—	—	—	—	—	2	
Gy	—	—	—	—	—	—	—	—	—	—	—	—	—	—	—	—	—	—	—	—	—	—	—	
Hermance	—	5	—	—	—	—	—	—	—	—	—	5	—	—	—	—	—	—	—	—	—	—	—	
Jussy	—	—	—	—	—	—	—	—	—	—	—	—	—	—	—	—	—	—	—	—	—	2	2	
Laconnex	—	—	—	—	—	—	—	—	—	—	—	—	—	1	—	—	—	—	—	—	—	—	1	
Lancy	—	17	—	—	115	—	11	53	45	224	—	241	9	—	—	—	—	—	—	—	—	—	9	
Meinier	—	2	—	—	—	—	—	—	—	—	—	2	—	—	—	—	—	—	—	—	—	—	—	
Meyrin	130	5	—	—	23	—	—	—	15	38	2	175	—	2	—	—	—	—	—	—	—	1	3	
Onex	—	5	—	—	8	—	—	—	—	8	—	13	—	2	—	—	—	—	—	—	—	—	2	
Perly-Certoux	—	—	—	—	—	—	—	—	56	56	2	58	—	1	—	—	—	—	—	—	—	—	1	
Plan-les-Ouates	—	40	—	—	—	—	—	—	4	4	—	44	—	6	—	—	—	—	—	—	—	2	8	
Pregny-Chambésy	—	23	—	—	—	—	—	—	—	—	—	25	—	4	—	—	—	—	—	—	—	—	4	
Presinge	—	—	—	—	—	—	—	—	—	—	—	—	—	—	—	—	—	—	—	—	—	—	—	
Puplinge	—	2	—	—	—	—	—	—	39	39	—	41	—	—	—	—	—	—	—	—	—	—	—	
Russin	—	—	—	—	—	—	—	—	—	—	—	—	—	—	—	—	—	—	—	—	—	—	—	
Satigny	—	8	—	—	16	—	—	—	6	22	—	30	—	—	—	—	—	—	—	—	—	—	—	
Soral	—	—	—	—	—	—	—	—	—	—	—	—	—	—	—	—	—	—	—	—	—	—	—	
Thônex	—	7	—	—	—	—	—	—	32	32	—	39	—	8	—	—	—	—	—	—	—	—	8	
Troinex	—	18	—	—	—	—	—	—	—	—	—	18	—	—	—	—	—	—	—	—	—	—	—	
Vandœuvres	—	12	—	—	—	—	—	—	—	—	—	12	—	4	—	—	—	—	—	1	1	1	6	
Vernier	—	8	—	—	—	—	—	—	20	—	20	30	—	4	—	—	—	—	—	—	—	—	4	
Versoix	—	18	—	—	19	24	24	45	6	118	—	136	—	8	—	—	—	—	—	—	—	—	8	
Veyrier	—	47	—	—	—	—	—	—	15	15	—	62	—	2	—	—	—	—	—	—	—	—	2	
<b>Total canton</b>	<b>366</b>	<b>396</b>	<b>—</b>	<b>—</b>	<b>848</b>	<b>190</b>	<b>467</b>	<b>481</b>	<b>1 010</b>	<b>2 996</b>	<b>19</b>	<b>3 777</b>	<b>24</b>	<b>106</b>	<b>—</b>	<b>—</b>	<b>42</b>	<b>74</b>	<b>10</b>	<b>—</b>	<b>42</b>	<b>168</b>	<b>8</b>	<b>306</b>

<sup>1)</sup> Voir note<sup>1)</sup> page 17. <sup>2)</sup> Villas: en propriété ou à vendre.



5.14. Logements<sup>1)</sup> autorisés, en construction et construits, par commune et époque approximative d'occupation  
4e trimestre 1984

Chiffres trimestriels

Canton

	Epoque approximative d'occupation <sup>3)</sup>																	
	En construction																	
	Autorisés		En cours <sup>2)</sup>		dont mis en chantier		Construits		1985				1986				1987	
	Total	dont villas <sup>4)</sup>	Total	dont villas <sup>4)</sup>	Total	dont villas <sup>4)</sup>	Total	dont villas <sup>4)</sup>	1er trim.	2e trim.	3e trim.	4e trim.	1er trim.	2e trim.	3e trim.	4e trim.	1 trim.	Après le 1.4
1	2	3	4	5	6	7	8	2	3	4	5	6	7	8	9	10	11	
Genève	798	—	1916	3	138	—	168	—	397	271	274	228	265	270	69	139	—	—
Aire-la-Ville	—	—	2	2	—	—	—	—	—	—	—	—	—	—	—	—	—	—
Anières	11	9	11	11	7	7	1	1	—	—	—	—	—	—	—	—	—	—
Avully	1	1	1	1	1	1	—	—	—	—	—	—	—	—	—	—	—	—
Avusy	—	—	13	13	4	4	10	10	—	—	—	—	—	—	—	—	—	—
Bardonnex	—	—	2	2	—	—	—	—	—	—	—	—	—	—	—	—	—	—
Bellevue	2	2	28	28	7	7	—	—	—	—	—	—	—	—	—	—	—	—
Bernex	18	6	25	4	—	—	18	13	15	2	—	4	—	—	—	—	—	—
Carouge	1	1	534	6	50	2	29	—	111	76	102	93	8	51	87	—	—	—
Cartigny	—	—	8	—	—	—	—	—	—	—	8	—	—	—	—	—	—	—
Céigny	—	—	2	1	—	—	—	—	—	1	—	—	—	—	—	—	—	—
Chancy	—	—	1	1	—	—	—	—	—	—	—	—	—	—	—	—	—	—
Chêne-Bougeries	1	1	75	11	7	5	—	—	2	58	—	4	—	—	—	—	—	—
Chêne-Bourg	—	—	119	2	45	2	20	—	20	—	—	6	48	—	—	43	—	—
Choulex	—	—	9	—	—	—	—	—	—	—	9	—	—	—	—	—	—	—
Collex-Bossy	1	1	10	6	3	3	2	2	2	—	2	—	—	—	—	—	—	—
Collonge-Bellerive	12	12	21	21	10	10	3	3	—	—	—	—	—	—	—	—	—	—
Cologny	6	5	11	9	2	2	2	2	2	—	—	—	—	—	—	—	—	—
Confignon	1	1	5	5	1	1	3	3	—	—	—	—	—	—	—	—	—	—
Corsier	3	3	17	17	2	2	3	3	—	—	—	—	—	—	—	—	—	—
Dardagny	—	—	—	—	—	—	—	—	—	—	—	—	—	—	—	—	—	—
Genthod	—	—	34	26	1	1	4	4	8	—	—	—	—	—	—	—	—	—
Grand-Saconnex	30	—	14	14	6	6	—	—	—	—	—	—	—	—	—	—	—	—
Gy	—	—	—	—	—	—	—	—	—	—	—	—	—	—	—	—	—	—
Hermance	1	1	6	6	1	1	—	—	—	—	—	—	—	—	—	—	—	—
Jussy	—	—	—	—	—	—	—	—	—	—	—	—	—	—	—	—	—	—
Laconnex	1	1	—	—	—	—	—	—	—	—	—	—	—	—	—	—	—	—
Lancy	2	—	190	17	1	1	54	1	11	80	40	42	—	—	—	—	—	—
Meinier	—	—	—	—	—	—	2	2	—	—	—	—	—	—	—	—	—	—
Meyrin	6	6	175	5	3	3	2	2	—	15	—	2	23	130	—	—	—	—
Onex	—	—	13	5	1	1	1	1	—	—	8	—	—	—	—	—	—	—
Perly-Certoux	—	—	80	—	22	—	—	—	24	—	—	16	18	22	—	—	—	—
Plan-les-Ouates	98	1	30	26	1	1	15	15	—	4	—	—	—	—	—	—	—	—
Pregny-Chambésy	7	7	9	7	—	—	17	17	—	2	—	—	—	—	—	—	—	—
Presinge	1	1	1	1	1	1	—	—	—	—	—	—	—	—	—	—	—	—
Puplinge	2	2	43	4	2	2	—	—	—	—	—	39	—	—	—	—	—	—
Russin	—	—	—	—	—	—	—	—	—	—	—	—	—	—	—	—	—	—
Satigny	1	—	28	6	—	—	1	1	—	—	—	22	—	—	—	—	—	—
Soral	—	—	—	—	—	—	—	—	—	—	—	—	—	—	—	—	—	—
Thônex	10	9	43	11	5	5	1	1	—	—	—	—	32	—	—	—	—	—
Troinex	3	3	19	19	3	3	2	2	—	—	—	—	—	—	—	—	—	—
Vandœuvres	11	11	14	14	5	5	3	3	—	—	—	—	—	—	—	—	—	—
Vernier	2	1	12	12	6	6	23	2	—	—	—	—	—	—	—	—	—	—
Versoix	29	5	124	10	—	—	12	8	—	—	45	69	—	—	—	—	—	—
Veyrier	94	14	62	47	3	3	3	3	—	—	—	15	—	—	—	—	—	—
<b>Total canton</b>	<b>1 153</b>	<b>104</b>	<b>3 707</b>	<b>373</b>	<b>338</b>	<b>85</b>	<b>399</b>	<b>99</b>	<b>592</b>	<b>509</b>	<b>488</b>	<b>540</b>	<b>394</b>	<b>473</b>	<b>156</b>	<b>182</b>	<b>—</b>	<b>—</b>

<sup>1)</sup> Voir note<sup>1)</sup> page 17. <sup>2)</sup> Situation en fin de trimestre. <sup>3)</sup> Villas non comprises. <sup>4)</sup> Par villas, on entend les bâtiments à un logement.

## 5.15. Bâtiments avec logements autorisés à la transformation et transformés et gain en logements

Totaux annuels ou trimestriels

Canton

	Transformations autorisées								Transformations terminées							
	Gain en logements de ..... pièces <sup>1)</sup>								Gain en logements de ..... pièces <sup>1)</sup>							
	Bâtiments	1	2	3	4	5	6 et plus	Total	Bâtiments	1	2	3	4	5	6 et plus	Total
	1	2	3	4	5	6	7	8	9	10	11	12	13	14	15	16
1981	379	-36	-24	-50	68	28	87	68	337	-23	-89	-44	65	17	90	16
1982	352	35	20	-4	57	34	71	213	335	-11	-75	-57	80	25	71	33
1983	435	2	-41	15	64	41	84	165	327	23	-36	-23	66	35	84	149
1984	504	28	-18	6	84	51	67	218	426	6	-30	32	67	37	51	163
1983																
1er trimestre	85	5	-2	19	7	10	13	52	60	-22	-2	9	9	-1	8	1
2e trimestre	122	-1	-20	-14	30	5	29	29	117	-8	-18	-10	25	21	34	44
3e trimestre	148	-1	-10	9	22	13	21	54	61	6	-4	-2	7	2	16	25
4e trimestre	80	-1	-9	1	5	13	21	30	89	47	-12	-20	25	13	26	79
1984																
1er trimestre	109	—	1	3	15	21	10	50	30	3	-4	-4	5	5	—	5
2e trimestre	110	—	-4	-3	10	10	16	29	193	11	-10	19	22	5	22	69
3e trimestre	164	21	-12	-4	32	19	19	75	89	-5	3	—	11	7	8	24
4e trimestre	121	7	-3	10	27	1	22	64	114	-3	-19	17	29	20	21	65

<sup>1)</sup> Cuisines comprises à l'exception des laboratoires.

## 5.16. Surface utile des bâtiments<sup>1)</sup> mixtes<sup>2)</sup> et sans logements autorisés, en construction et construits

Chiffres annuels et trimestriels

Canton / Ville

	En construction <sup>3)</sup>								Construits	
	Autorisés		En cours <sup>4)</sup>		dont mis en chantier					
	Surface totale	dont bureaux, banques, magasins	Surface totale	dont bureaux, banques, magasins	Surface totale	dont bureaux, banques, magasins	Surface totale	dont bureaux, banques, magasins	M <sup>2</sup>	
	1	2	3	4	5	6	7	8		
<b>Canton</b>										
1981	231 643	70 035	653 568	138 559	229 352	59 785	248 574	61 801		
1982	150 024	40 816	641 940	151 435	136 118	33 076	144 747	20 853		
1983	237 272	60 233	534 836	153 319	216 361	54 064	310 800	45 686		
1984	237 794	67 643	562 536	110 679	273 995	40 164	248 982	60 855		
1983										
1er trimestre	45 842	6 099	650 901	163 507	47 568	28 189	14 621	2 391		
2e trimestre	37 364	5 202	586 041	156 539	44 690	11 107	133 187	20 613		
3e trimestre	64 439	38 480	620 101	150 926	53 220	7 235	19 424	12 625		
4e trimestre	89 627	10 452	534 836	153 319	70 883	7 533	143 568	10 057		
1984										
1er trimestre	39 915	16 698	472 594	146 407	26 404	5 438	83 441	6 026		
2e trimestre	21 003	8 273	561 019	142 167	108 833	6 730	20 566	9 950		
3e trimestre	62 186	9 102	609 017	144 602	80 839	12 658	30 159	10 678		
4e trimestre	114 690	33 570	562 536	110 679	57 919	15 338	114 816	34 201		
<b>Ville</b>										
1981	164 235	57 611	416 942	109 171	96 136	51 115	70 321	54 682		
1982	49 190	6 451	428 183	118 969	58 200	24 072	47 094	14 509		
1983	67 271	26 331	279 557	100 773	64 357	13 718	207 667	33 449		
1984	78 392	27 754	224 818	64 751	67 448	9 617	119 933	38 282		
1983										
1er trimestre	14 432	3 416	418 675	119 861	4 645	4 645	2 096	2 096		
2e trimestre	23 895	4 855	381 032	111 342	28 464	2 104	85 950	13 265		
3e trimestre	7 808	7 808	375 820	102 850	7 185	3 906	12 580	12 175		
4e trimestre	21 136	10 252	279 557	100 773	24 063	3 063	107 041	5 913		
1984										
1er trimestre	9 071	2 259	238 391	93 097	12 173	2 903	49 231	5 632		
2e trimestre	2 792	2 792	239 732	86 804	20 133	3 433	20 222	9 606		
3e trimestre	12 631	6 063	241 933	81 079	18 617	1 871	19 716	7 596		
4e trimestre	53 898	16 640	224 818	64 751	16 525	1 410	30 164	15 448		

<sup>1)</sup> Voir notes<sup>1)</sup> page 17. <sup>2)</sup> Surface à usage d'habitation non comprise. <sup>3)</sup> Estimation. <sup>4)</sup> Situation en fin de période.



## 5.17. Mouvement de la construction

Totaux annuels ou mensuels

Canton / Ville

	Constructions terminées <sup>1)</sup>										
	Bâtiments mixtes et à plusieurs logements						Logements transformés, démolis, ayant changé d'affectation				
	Bâtiments sans logements <sup>2)</sup>	Villas <sup>3)</sup>	Bâtiments	Logements	Nombre total de pièces <sup>4)</sup>	Nombre moyen de pièces par logement <sup>5)</sup>	Total logements construits <sup>2)</sup>	Gain des transformés	Démolis	Changt d'affect.	Logements existants <sup>5)</sup>
1	2	3	4	5	6	7	8	9	10	11	
<b>Canton</b>											
1981	54	432	104	1 263	5 268	4,17	1 711	16	366	59	173 577
1982	30	441	105	1 386	6 189	4,47	1 835	33	319	5	175 121
1983	55	389	116	1 375	6 091	4,43	1 782	149	211	1	176 840
1984	53	409	119	1 369	5 905	4,31	1 787	163	266	—	178 524
<b>1983</b>											
Janvier	1	15	5	98	380	3,88	113	-13	1	1	175 219
Février	3	20	8	80	322	4,03	101	—	4	—	175 316
Mars	2	27	6	28	143	5,11	56	14	35	—	175 351
Avril	3	13	17	170	743	4,37	186	19	9	—	175 547
Mai	7	32	11	118	526	4,46	151	2	86	—	175 614
Juin	15	55	7	51	229	4,49	110	23	13	—	175 734
Juillet	—	18	12	92	404	4,39	110	6	3	—	175 847
Août	4	55	8	119	543	4,56	174	12	43	—	175 990
Septembre	4	54	12	218	955	4,38	273	7	2	—	176 268
Octobre	—	15	4	56	240	4,29	71	50	5	—	176 384
Novembre	2	14	9	125	624	4,99	140	4	5	—	176 523
Décembre	14	71	17	220	982	4,46	297	25	5	—	176 840
<b>1984</b>											
Janvier	1	24	9	108	457	4,23	132	2	7	—	176 967
Février	9	38	9	145	640	4,41	184	1	3	—	177 149
Mars	5	45	18	107	470	4,39	153	2	27	—	177 277
Avril	2	25	11	160	593	3,71	185	21	38	—	177 445
Mai	1	35	17	105	463	4,41	140	17	32	—	177 570
Juin	1	37	13	251	1 081	4,31	288	31	28	—	177 861
Juillet	3	13	10	87	367	4,15	100	7	13	—	177 955
Août	4	54	7	70	313	4,47	124	10	19	—	178 070
Septembre	8	39	7	40	181	4,53	82	7	9	—	178 150
Octobre	3	13	7	162	697	4,30	175	16	19	—	178 322
Novembre	5	20	2	29	121	4,17	49	9	66	—	178 314
Décembre	11	66	9	105	522	4,97	175	40	5	—	178 524
<b>Ville</b>											
1981	16	6	44	786	3 182	4,05	793	—	309	53	93 835
1982	9	4	54	888	3 913	4,41	894	-31	250	3	94 445
1983	21	9	48	780	3 360	4,31	796	91	150	1	95 181
1984	21	—	45	694	3 054	4,40	697	92	165	—	95 805
<b>1983</b>											
Janvier	1	—	1	40	130	3,25	40	-17	—	1	94 467
Février	—	—	2	46	169	3,67	46	—	3	—	94 510
Mars	—	1	2	3	19	6,33	4	9	16	—	94 507
Avril	2	1	6	119	531	4,46	122	15	5	—	94 639
Mai	1	3	2	48	207	4,31	51	-4	86	—	94 600
Juin	8	2	3	28	119	4,25	34	15	—	—	94 649
Juillet	—	—	2	44	173	3,93	44	3	—	—	94 696
Août	2	—	8	119	543	4,56	119	10	36	—	94 789
Septembre	—	2	5	54	246	4,56	56	4	—	—	94 849
Octobre	—	—	4	56	240	4,29	56	45	2	—	94 948
Novembre	1	—	7	98	421	4,30	98	3	—	—	95 049
Décembre	6	—	6	125	562	4,50	126	8	2	—	95 181
<b>1984</b>											
Janvier	—	—	4	59	255	4,32	59	2	—	—	95 242
Février	4	—	3	65	273	4,20	65	—	1	—	95 306
Mars	2	—	5	75	317	4,23	75	-2	18	—	95 361
Avril	2	—	8	106	441	4,16	106	4	22	—	95 449
Mai	1	—	3	41	154	3,76	41	6	24	—	95 472
Juin	1	—	8	123	567	4,61	123	16	7	—	95 604
Juillet	—	—	1	19	88	4,63	19	3	11	—	95 615
Août	3	—	2	25	128	5,12	25	7	—	—	95 647
Septembre	2	—	1	16	62	3,88	16	4	8	—	95 659
Octobre	—	—	4	89	379	4,26	89	12	8	—	95 752
Novembre	2	—	—	—	—	—	—	2	65	—	95 689
Décembre	4	—	6	76	390	5,13	79	38	1	—	95 805

<sup>1)</sup>Voir notes<sup>12)</sup> page 17. <sup>2)</sup> Les bâtiments avec logements de service sont comptés sous colonne 1; les logements correspondants sous colonne 7. <sup>3)</sup> Par villas, on entend les bâtiments à un logement. <sup>4)</sup> Cuisines comprises. <sup>5)</sup> Situation en fin de période.

## Nouvelles demandes de logement enregistrées dans le canton...

### 5.18. ... selon le revenu familial et le nombre de pièces désiré 4ème trimestre 1984

Totaux trimestriels	Canton									
	Nombre de pièces (cuisine comprise)									
Revenu familial (F)	1	2	3	4	5	6	7	8 et plus	sans réponse	Total
Jusqu'à 9 999	—	5	7	—	—	—	—	—	—	12
10 000 à 14 999	—	6	17	5	2	—	—	—	—	30
15 000 à 19 999	1	8	17	4	2	—	—	—	—	32
20 000 à 24 999	—	2	23	12	6	—	—	—	—	43
25 000 à 29 999	2	6	22	22	1	—	—	—	—	53
30 000 à 34 999	—	5	45	29	11	1	—	—	—	91
35 000 à 39 999	—	12	41	40	12	1	—	—	—	106
40 000 à 44 999	—	2	38	37	17	3	1	—	—	98
45 000 à 49 999	—	—	18	19	15	1	—	—	—	53
50 000 et plus	—	5	40	127	59	19	2	—	—	252
Sans réponse	8	33	133	77	35	5	1	—	—	292
<b>Total</b>	<b>11</b>	<b>84</b>	<b>401</b>	<b>372</b>	<b>160</b>	<b>30</b>	<b>4</b>	<b>—</b>	<b>—</b>	<b>1062</b>

### 5.19. ... émanant de personnes congédiées et/ou sans logement, selon le motif de la demande

Totaux annuels ou trimestriels	Canton								
	Congédiement pour			Mariage	Co-habitation avec parents	En sous-location	A l'hôtel ou en pension	Prochaine arrivée à Genève	Total
Démolition	Transformation	Autre motif							
	1	2	3	4	5	6	7	8	9
1981	59	100	189	848	978	1 146	311	585	4 216
1982	42	59	248	917	957	930	272	439	3 864
1983	28	56	191	474	517	346	117	114	1 843
1984	60	66	310	498	661	344	105	95	2 139
1983									
1er trimestre	8	11	49	132	122	117	36	30	505
2e trimestre	6	22	55	112	154	89	26	25	489
3e trimestre	4	9	40	126	124	68	29	34	434
4e trimestre	10	14	47	104	117	72	26	25	415
1984									
1er trimestre	9	13	72	119	156	70	20	24	483
2e trimestre	18	19	67	121	164	75	29	27	520
3e trimestre	12	13	64	123	139	104	32	24	511
4e trimestre	21	21	107	135	202	95	24	20	625

### 5.20. ... émanant de personnes désirant changer de logement, selon le motif de la demande

Totaux annuels ou trimestriels	Canton								
	Trop vétuste	Trop bruyant	Trop cher	Trop petit	Trop grand	Trop éloigné	Autre motif	Loge de concierge ou logement avec local professionnel	Total
	1	2	3	4	5	6	7	8	9
1981	430	427	490	1 711	311	354	211	27	3 961
1982	432	336	403	1 684	257	269	167	14	3 562
1983	122	133	163	608	55	93	45	1	1 220
1984	103	119	148	827	36	80	98	—	1 411
1983									
1er trimestre	41	37	50	179	17	23	15	1	363
2e trimestre	24	35	46	160	17	17	10	—	309
3e trimestre	35	39	36	138	10	32	9	—	299
4e trimestre	22	22	31	131	11	21	11	—	249
1984									
1er trimestre	13	22	17	197	9	14	26	—	298
2e trimestre	35	19	26	177	7	19	20	—	303
3e trimestre	29	37	52	200	9	25	21	—	373
4e trimestre	26	41	53	253	11	22	31	—	437

<sup>1)</sup> A partir de janvier 1983, l'office du logement social ne comptabilise plus dans sa statistique des demandes de logements que celles lui étant directement adressées (au guichet ou par lettre). Le nombre des nouvelles demandes est ainsi sensiblement inférieur à ce qu'il était auparavant. Du point de vue statistique, la comparaison n'est plus possible et il a fallu procéder à une rupture des séries signalée par un tiret horizontal. La principale conséquence de ce changement est qu'il convient, pour cette année du moins, de renoncer à élaborer le mouvement de la demande et à établir le stock. On trouvera un supplément d'information dans la feuille ad hoc annexée au bulletin trimestriel 1/83.



## 5.21. Logements et taux d'occupation

Situation en fin de période

	Canton					
	Population résidente	Logements existants	Chambres existantes <sup>1)</sup>	Habitants par logement existant	Chambres par logement existant	Habitants par chambre existante
	1	2	3	4	5	6
1981	345 977	173 577	504 098	1,99	2,90	0,69
1982	350 903	175 121	511 328	2,00	2,92	0,69
1983	353 540	176 840	518 702	2,00	2,93	0,68
1984	357 078	178 524	525 572	2,00	2,94	0,68
1983						
1er trimestre	352 473	175 351	512 324	2,01	2,92	0,69
2e trimestre	354 623	175 734	514 181	2,02	2,93	0,69
3e trimestre	357 980	176 268	516 417	2,03	2,93	0,69
4e trimestre	353 540	176 840	518 702	2,00	2,93	0,68
1984						
1er trimestre	358 791	177 277	520 474	2,02	2,94	0,69
2e trimestre	362 327	177 861	522 627	2,04	2,94	0,69
3e trimestre	362 845	178 150	523 876	2,04	2,94	0,69
4e trimestre	357 078	178 524	525 572	2,00	2,94	0,68

<sup>1)</sup> Cuisines non comprises; chiffres estimés.

## 5.22. Répartition des variations de loyers dans le canton<sup>1)</sup>, par semestre

Proportion des loyers	Novembre 1982- Mai 1983		Mai 1983- Novembre 1983		Novembre 1983- Mai 1984		Mai 1984- Novembre 1984	
	Total	dont en Ville de Genève	Total	dont en Ville de Genève	Total	dont en Ville de Genève	Total	dont en Ville de Genève
		Pour cent						
	1	2	3	4	5	6	7	8
ayant baissé	0,9	0,6	2,7	1,8	0,7	0,8	0,3	0,4
restés inchangés	77,2	76,5	81,3	82,6	83,5	86,2	81,1	80,9
ayant augmenté	21,9	22,9	16,0	15,6	15,8	13,0	18,6	18,7
<b>Total</b>	<b>100,0</b>	<b>100,0</b>	<b>100,0</b>	<b>100,0</b>	<b>100,0</b>	<b>100,0</b>	<b>100,0</b>	<b>100,0</b>

<sup>1)</sup> Seize communes: Genève, Avully, Bernex, Carouge, Chêne-Bougeries, Chêne-Bourg, Collonge-Bellerive, Grand-Saconnex, Lancy, Meyrin, Onex, Perly-Certoux, Puplinge, Thônex, Vernier, Versoix, regroupant 95% des logements loués dans le canton.

## 5.23. Indice des loyers<sup>1)</sup> par commune (Mai 1977 = 100)

	1980		1981		1982		1983		1984	
	Mai	Nov.	Mai	Nov.	Mai	Nov.	Mai	Nov.	Mai	Nov.
Genève	103,3	104,0	105,4	107,9	112,1	116,4	119,9	126,0	128,7	132,0
Avully	99,7	99,7	99,9	101,4	108,2	108,7	110,3	111,6	113,4	114,7
Bernex	102,8	102,3	104,7	108,3	115,7	118,6	120,1	122,9	126,3	127,6
Carouge	104,3	104,9	107,0	110,0	114,9	118,3	124,2	132,5	136,2	138,6
Chêne-Bougeries	102,7	104,0	104,5	108,3	111,4	115,9	118,1	120,7	122,3	122,7
Chêne-Bourg	105,5	106,2	111,3	114,2	120,8	125,4	132,2	140,5	143,0	149,2
Collonge-Bellerive	95,8	97,7	102,6	105,6	110,9	115,8	116,2	117,5	112,2	128,5
Grand-Saconnex	101,6	101,7	102,7	105,5	109,4	114,0	116,5	121,2	123,5	128,1
Lancy	100,6	100,9	102,1	104,5	109,0	113,0	114,7	118,1	121,4	123,8
Meyrin	100,2	101,9	102,3	105,0	109,8	115,1	117,4	121,8	123,3	126,5
Onex	104,3	105,4	106,0	108,3	110,7	113,6	115,9	119,5	123,1	125,0
Perly-Certoux	108,7	108,7	108,7	112,2	117,2	122,4	124,6	129,2	130,2	130,5
Puplinge	96,3	96,9	100,4	105,1	117,1	124,8	125,0	120,5	123,3	123,3
Thônex	103,1	103,6	104,3	107,8	114,1	118,8	121,4	123,7	125,6	128,7
Vernier	100,5	100,5	101,7	105,0	108,9	112,7	115,1	119,1	121,5	123,8
Versoix	100,1	100,7	104,1	106,3	111,5	114,2	117,2	121,8	123,2	126,7
<b>Moyenne des 16 communes</b>	<b>102,8</b>	<b>103,5</b>	<b>104,9</b>	<b>107,6</b>	<b>111,8</b>	<b>116,1</b>	<b>119,3</b>	<b>121,3</b>	<b>123,9</b>	<b>126,9</b>

<sup>1)</sup> Indice calculé à partir d'un échantillon des logements de 1 à 5 pièces, cuisine non comprise, de 16 communes; les loyers ne comprennent ni les charges, ni la location de garage, ni les surtaxes.

## 5.24. Indice des loyers<sup>1)</sup> des logements occupés dans le canton<sup>2)</sup>, selon le nombre de pièces<sup>3)</sup> et l'époque de construction (mai 1977 = 100)

Nombre de pièces et époque de construction	1980		1981		1982		1983		1984	
	Mai	Nov.	Mai	Nov.	Mai	Nov.	Mai	Nov.	Mai	Nov.
Logements de 1 pièce	101,1	101,7	103,0	105,3	108,8	112,8	116,0	118,1	120,4	123,2
dont construits avant 1947	104,0	105,1	107,2	110,2	113,7	117,7	112,1	114,2	116,8	120,2
dont construits depuis 1947	99,1	99,6	100,4	102,4	105,8	109,5	112,1	113,9	115,9	118,4
Logements de 2 pièces	103,4	103,9	105,5	108,0	112,2	116,0	119,5	121,5	123,9	127,3
dont construits avant 1947	103,5	104,0	106,3	108,7	113,4	117,0	120,6	122,3	124,7	128,4
dont construits depuis 1947	100,6	100,9	101,9	104,2	107,7	111,0	113,9	115,6	117,6	119,9
Logements de 3 pièces	103,9	104,5	105,9	108,9	113,4	117,9	120,9	122,8	125,8	128,8
dont construits avant 1947	104,2	103,4	104,4	106,7	110,8	114,8	118,4	120,1	123,2	126,0
dont construits depuis 1947	100,3	100,8	101,6	104,3	108,2	111,6	113,7	115,0	117,1	119,1
Logements de 4 pièces	102,9	103,9	105,4	108,6	113,8	118,4	121,8	124,3	127,1	129,7
dont construits avant 1947	102,7	103,3	104,9	106,5	109,7	112,6	117,4	122,4	124,6	127,0
dont construits depuis 1947	99,2	99,8	100,6	103,4	107,5	110,9	112,7	113,8	115,4	117,1
Logements de 5 pièces	103,1	104,1	105,6	109,0	114,3	120,9	123,2	125,9	128,5	132,4
dont construits avant 1947	105,6	106,9	108,5	110,2	114,3	120,9	122,9	126,4	128,2	132,6
dont construits depuis 1947	99,3	99,9	101,0	104,3	108,7	112,5	114,2	115,7	116,8	118,7
<b>Ensemble des logements de 1 à 5 pièces</b>	<b>102,9</b>	<b>103,6</b>	<b>105,0</b>	<b>107,7</b>	<b>111,8</b>	<b>116,1</b>	<b>119,3</b>	<b>121,3</b>	<b>123,9</b>	<b>126,9</b>
dont construits avant 1947	103,7	104,2	106,0	108,5	112,6	116,4	120,3	122,5	125,1	128,5
dont construits depuis 1947	99,9	100,4	101,2	103,7	107,4	110,9	113,2	114,8	116,7	118,8

<sup>1)</sup> Loyers sans les charges, location de garage et surtaxes non comprises. <sup>2)</sup> Seize communes: Genève, Avully, Bernex, Carouge, Chêne-Bougeries, Chêne-Bourg, Collonge-Bellerive, Grand-Saconnex, Lancy, Meyrin, Onex, Perly-Certoux, Puplinge, Thônex, Vernier, Versoix. <sup>3)</sup> Cuisine et fractions de pièce non comprises.

## 5.25. Loyers<sup>1)</sup> mensuels moyens des logements occupés, selon le nombre de pièces<sup>2)</sup> et l'époque de construction

Commune et époque de construction	Mai 1984					Novembre 1984				
	Logements de ..... pièces <sup>2)</sup>					Logements de ..... pièces <sup>2)</sup>				
	1	2	3	4	5	1	2	3	4	5
	Francs									
<b>Ensemble des logements</b>										
Genève	332	406	594	816	1 030	341	419	610	838	1 067
dont logements construits avant 1947	281	367	515	688	965	282	372	520	693	963
dont logements construits depuis 1947 <sup>3)</sup>	364	448	638	878	1 063	373	457	653	904	1 106
Carouge	312	368	490	688	800	318	377	497	701	804
dont logements construits avant 1947	305	341	372	437	848	316	353	381	456	848
dont logements construits depuis 1947 <sup>3)</sup>	316	384	527	742	791	320	389	531	750	795
Lancy	260	355	514	663	893	262	352	525	657	892
Meyrin	282	429	537	721	834	285	441	553	738	852
Onex	206	377	460	650	833	209	382	468	656	854
Vernier	232	364	476	602	934	238	369	485	615	975
Autres communes <sup>4)</sup>	270	441	592	740	967	276	456	607	749	969
<b>Moyenne des 16 communes</b>	<b>315</b>	<b>403</b>	<b>560</b>	<b>743</b>	<b>973</b>	<b>323</b>	<b>415</b>	<b>575</b>	<b>759</b>	<b>1 003</b>
dont logements construits avant 1947	281	365	506	676	964	290	381	523	694	995
dont logements construits depuis 1947 <sup>3)</sup>	331	424	572	750	964	338	433	586	768	991
<b>Logements neufs<sup>5)</sup></b>										
Genève	350	753	1 135	1 248	1 865	575	840	1 024	1 202	1 928
Carouge	—	—	—	—	—	345	681	720	971	—
Lancy	—	1 103	1 308	1 652	2 885	592	935	1 220	—	—
Meyrin	—	—	—	—	—	—	—	—	—	—
Onex	—	573	847	992	930	—	—	—	—	—
Vernier	—	—	—	—	—	—	—	—	—	—
Autres communes <sup>4)</sup>	—	930	1 171	1 377	1 968	295	1 020	732	903	—
<b>Moyenne des 16 communes</b>	<b>350</b>	<b>747</b>	<b>1 128</b>	<b>1 204</b>	<b>1 881</b>	<b>422</b>	<b>827</b>	<b>948</b>	<b>1 113</b>	<b>1 928</b>

<sup>1)</sup> Loyers sans les charges, location de garage et surtaxes non comprises. <sup>2)</sup> Cuisine et fractions de pièce non comprises. <sup>3)</sup> Jusqu'à mi 1983, respectivement fin 1983. <sup>4)</sup> Regroupement des 10 communes suivantes: Avully, Bernex, Chêne-Bougeries, Chêne-Bourg, Collonge-Bellerive, Grand-Saconnex, Perly-Certoux, Puplinge, Thônex, Versoix. <sup>5)</sup> Logements occupés construits pendant le premier semestre 1983, respectivement le dernier semestre 1983.



## 6.1. Commerce extérieur, selon l'emploi des marchandises

Totaux annuels ou trimestriels

Canton

	Matières premières et demi-produits			Biens de consommation			Total
	1	2	3	4	Biens de consommation		
					dont alimentation, boissons, tabacs	dont bien durables	
							Millions F
<b>Importations</b>							
1981	1 812,2	257,2	466,5	2 394,5	289,4	1 673,4	4 930,4
1982	1 759,9	235,1	507,6	2 230,1	280,5	1 492,8	4 732,8
1983	1 779,8	215,8	408,4	2 391,0	287,7	1 620,9	4 794,9
1984	2 189,1	251,4	465,9	2 941,5	303,0	2 089,0	5 847,9
1983							
1er trimestre	413,1	65,1	104,3	556,8	65,5	360,2	1 139,3
2e trimestre	447,2	56,5	99,3	639,2	74,4	459,5	1 242,2
3e trimestre	429,2	41,7	93,4	646,7	63,6	459,0	1 210,9
4e trimestre	490,3	52,5	111,4	548,3	84,2	342,2	1 202,5
1984							
1er trimestre	636,0	60,5	123,0	755,0	70,7	535,1	1 574,5
2e trimestre	531,6	69,3	110,7	732,8	74,6	542,3	1 444,4
3e trimestre	502,1	56,3	124,1	624,8	67,7	413,1	1 307,3
4e trimestre	519,4	65,3	108,1	828,9	90,0	598,6	1 521,7
<b>Exportations</b>							
1981	1 447,3	2,1	592,8	2 357,1	26,5	2 052,1	4 399,3
1982	1 578,4	1,5	638,3	2 280,4	21,4	2 010,0	4 498,7
1983	1 564,3	21,1	645,1	2 318,8	9,5	2 017,9	4 549,3
1984	1 879,3	53,8	681,4	3 016,3	11,9	2 704,6	5 630,8
1983							
1er trimestre	382,7	2,6	159,3	500,0	2,2	423,7	1 044,6
2e trimestre	422,1	4,3	147,5	554,7	3,8	481,3	1 128,5
3e trimestre	359,5	9,5	160,5	485,7	1,5	419,5	1 015,3
4e trimestre	400,0	4,7	177,8	778,4	2,0	693,4	1 360,9
1984							
1er trimestre	445,8	6,4	178,4	709,0	2,1	634,1	1 339,6
2e trimestre	548,5	8,3	169,8	681,4	3,2	601,5	1 408,1
3e trimestre	420,3	18,6	153,0	650,5	2,4	580,9	1 242,3
4e trimestre	464,7	20,5	180,1	975,4	4,2	888,1	1 640,8

## 6.2. Commerce extérieur, par zone d'origine et de destination

Totaux annuels ou trimestriels

Canton

	Europe				Amérique					Total
	C.E.E. <sup>1)</sup>	A.E.L.E. <sup>2)</sup>	Reste de l'Europe	Total	Afrique	Asie	Amérique		Océanie	
							Total	dont U.S.A. et Canada		
										Millions F
	1	2	3	4	5	6	7	8	9	10
<b>Importations</b>										
1981	2 950,6	74,9	175,8	3 201,3	86,2	784,6	855,4	566,0	2,9	4 930,4
1982	2 728,3	69,5	279,1	3 076,9	83,0	732,3	837,3	582,1	3,3	4 732,8
1983	2 788,2	64,5	202,0	3 054,7	75,4	849,0	811,4	551,8	4,4	4 794,9
1984	3 248,1	63,8	299,0	3 610,9	72,4	1 090,1	1 073,3	590,4	1,3	5 847,9
1983										
1er trimestre	702,5	19,5	53,5	775,5	16,0	173,3	173,9	123,9	0,5	1 139,3
2e trimestre	751,9	15,2	42,0	809,2	13,7	227,3	191,5	148,3	0,7	1 242,2
3e trimestre	637,3	13,5	42,0	692,8	14,3	253,2	249,2	148,9	1,3	1 210,9
4e trimestre	696,5	16,3	64,5	777,2	31,4	195,2	196,8	130,7	1,9	1 202,5
1984										
1er trimestre	872,6	15,0	59,4	947,0	22,1	334,5	270,8	137,5	0,1	1 574,5
2e trimestre	774,7	17,0	78,4	870,1	26,3	316,3	231,3	140,6	0,4	1 444,4
3e trimestre	755,8	15,9	75,6	847,3	12,8	180,7	266,1	150,1	0,5	1 307,3
4e trimestre	844,9	16,0	85,5	946,4	11,3	258,7	305,1	162,2	0,2	1 521,7
<b>Exportations</b>										
1981	1 796,2	146,9	157,6	2 100,7	154,4	1 244,5	865,2	575,3	34,4	4 399,3
1982	1 768,0	169,0	167,0	2 104,0	112,4	1 401,0	851,9	598,3	29,3	4 498,7
1983	1 881,3	159,5	156,1	2 196,9	119,6	1 300,2	904,9	651,8	27,6	4 549,3
1984	2 216,4	153,3	186,5	2 556,2	121,8	1 772,5	1 144,1	840,4	36,3	5 630,8
1983										
1er trimestre	464,1	35,1	34,8	534,0	30,2	290,2	185,0	133,1	5,3	1 044,6
2e trimestre	463,4	36,8	38,4	538,7	26,5	332,2	224,9	171,6	6,0	1 128,5
3e trimestre	427,7	42,3	40,2	510,1	30,9	281,2	184,2	141,8	8,9	1 015,3
4e trimestre	526,1	45,3	42,7	614,1	32,0	396,6	310,8	205,3	7,4	1 360,9
1984										
1er trimestre	495,9	38,9	43,0	577,8	27,8	472,7	253,9	176,9	7,3	1 339,6
2e trimestre	598,8	36,9	43,9	679,6	28,8	415,5	277,7	206,2	6,4	1 408,1
3e trimestre	493,0	31,3	47,3	571,5	26,1	380,7	249,5	198,4	14,5	1 242,3
4e trimestre	628,7	46,3	52,3	727,3	39,0	503,5	362,9	258,8	8,1	1 640,8

<sup>1)</sup> République fédérale d'Allemagne, France, Italie, Pays-Bas, Belgique, Luxembourg, Grande-Bretagne, Danemark, Irlande et Grèce. <sup>2)</sup> Autriche, Norvège, Suède, Portugal, Finlande et Islande.

## 7.1. Effectif des véhicules en circulation

Situation en fin de période

Canton

	Automobiles						Motocycles				Total général
	Total	dont					Total	dont			
		Voitures de tourisme <sup>1)</sup>	Camions	Cars <sup>2)</sup>	Taxis	Tracteurs agricoles		Motos <sup>13)</sup>	Side-cars	Motos légères <sup>4)</sup>	
1981	175 893	157 191	8 326	385	739	1 722	8 717	4 932	244	3 511	184 610
1982	182 373	162 997	8 853	409	753	1 729	9 864	5 873	244	3 715	192 237
1983	188 887	168 943	9 355	390	779	1 751	10 736	6 789	240	3 675	199 623
1984	194 296	173 878	9 768	406	800	1 757	12 728	8 750	231	3 715	207 024
1983											
Janvier	181 989	162 682	8 852	397	757	1 726	9 316	5 382	243	3 659	191 305
Février	182 872	163 487	8 919	398	762	1 731	9 520	5 585	243	3 660	192 392
Mars	184 603	165 027	9 057	397	765	1 738	11 029	7 048	244	3 705	195 632
Avril	185 867	166 160	9 154	398	773	1 750	12 121	8 087	244	3 758	197 988
Mai	187 060	167 239	9 243	396	778	1 753	12 980	8 883	243	3 822	200 040
Juin	188 005	168 067	9 286	396	780	1 753	13 577	9 462	244	3 838	201 582
Juillet	188 855	168 805	9 325	397	785	1 753	13 902	9 789	245	3 835	202 757
Août	189 450	169 357	9 360	396	787	1 753	14 104	9 979	247	3 845	203 554
Septembre	190 114	169 990	9 405	396	785	1 755	13 892	9 764	248	3 848	204 006
Octobre	190 527	170 417	9 418	394	785	1 751	12 736	8 651	243	3 810	203 263
Novembre	190 513	170 446	9 407	393	786	1 752	11 618	7 580	241	3 765	202 131
Décembre	188 887	168 943	9 355	390	779	1 751	10 736	6 789	280	3 675	199 623
1984											
Janvier	188 340	168 557	9 279	388	786	1 748	10 238	6 367	237	3 602	198 578
Février	189 260	169 340	9 389	393	788	1 749	10 452	6 576	237	3 607	199 712
Mars	190 445	170 369	9 507	393	797	1 757	11 749	7 856	235	3 626	202 194
Avril	191 562	171 362	9 578	394	807	1 762	13 506	9 452	235	3 691	205 068
Mai	192 649	172 362	9 642	400	812	1 763	14 590	10 573	237	3 748	207 239
Juin	193 315	172 922	9 699	401	819	1 755	15 220	11 157	240	3 791	208 535
Juillet	193 977	173 459	9 756	401	819	1 761	15 586	11 507	238	3 809	209 563
Août	194 492	173 917	9 805	404	820	1 764	15 845	11 749	238	3 826	210 337
Septembre	194 986	174 395	9 828	404	818	1 766	15 533	11 449	236	3 816	210 519
Octobre	195 346	174 738	9 868	405	811	1 762	14 575	10 512	233	3 798	209 921
Novembre	195 120	174 536	9 866	406	809	1 757	13 396	9 369	231	3 764	208 516
Décembre	194 296	173 878	9 768	406	800	1 757	12 728	8 750	231	3 715	207 024

<sup>1)</sup> Y compris plaques professionnelles et véhicules de location. <sup>2)</sup> Y compris bus. <sup>3)</sup> Au-dessus de 50 cm<sup>3</sup>. <sup>4)</sup> Vélocycle avec vitesse maximum inférieure à 30 km/h. et cylindrée inférieure à 50 cm<sup>3</sup> exclus.

## 7.2. Voitures de tourisme neuves mises en circulation, selon le pays de fabrication<sup>1)</sup>

Totaux annuels ou mensuels

Canton

	Pays d'Europe						Autres pays			Total général
	Total	dont					Total	dont		
		Allemagne (RFA)	France	Grande-Bretagne	Italie	Suède		Japon	USA	
1980	16 434	7 298	4 130	481	3 994	449	4 446	3 794	548	20 880
1981	16 362	7 910	3 439	442	4 078	419	5 461	4 994	355	21 823
1982	16 609	8 571	3 218	399	3 721	412	5 589	5 301	174	22 198
1983	16 388	8 925	2 974	359	3 573	532	5 598	5 464	116	21 986
1983										
Janvier	1 379	792	275	42	237	33	426	407	11	1 805
Février	1 311	720	240	39	268	43	458	443	13	1 769
Mars	2 383	1 261	504	56	488	70	1 103	1 073	26	3 486
Avril	1 293	711	194	20	325	42	491	480	9	1 784
Mai	1 757	1 016	279	26	370	59	490	485	5	2 247
Juin	1 782	976	319	24	392	69	480	474	6	2 262
Juillet	1 213	670	189	24	290	40	378	365	13	1 591
Août	1 005	462	181	24	302	34	302	287	15	1 307
Septembre	1 047	579	177	26	241	24	418	412	6	1 465
Octobre	1 145	594	214	32	264	38	376	373	3	1 521
Novembre	1 175	618	233	26	250	46	372	366	3	1 547
Décembre	898	526	169	20	146	34	304	298	6	1 202
1984										
Janvier	1 335	749	215	38	309	23	336	331	3	1 671
Février	1 343	778	232	22	276	32	359	351	8	1 702
Mars	1 915	1 028	351	38	430	67	758	746	11	2 673
Avril	1 700	938	279	43	395	42	539	532	7	2 239
Mai	1 972	1 214	274	34	382	65	548	539	5	2 520
Juin	1 430	736	223	36	386	46	407	406	1	1 837
Juillet	1 075	503	224	28	283	37	427	406	11	1 502
Août	1 003	493	212	19	234	36	350	347	3	1 353
Septembre	916	527	156	25	187	20	335	332	2	1 251
Octobre	1 127	577	226	19	268	36	467	463	4	1 594
Novembre	1 072	557	231	16	231	34	403	402	1	1 475
Décembre										

<sup>1)</sup> Y compris les véhicules des administrations publiques, à l'exclusion de ceux de l'armée.



### 7.3. Comptages automatiques de la circulation routière<sup>1)</sup> par poste de comptage<sup>2)</sup>

Moyennes annuelles ou mensuelles

	Canton									
	Pont Mont-Blanc <sup>3)</sup>	Pont de L'Île	Pont Coulouvrenière	Pont Sous-Terre	Pont Butin (T 104)	Tunnel Carouge <sup>4)</sup> (T 111)	Pont Fontenette	Pont Carouge	Pont Acacias	Pont Saint-Georges
	1	2	3	4	5	6	7	8	9	10
1981	75 800 <sup>5)</sup>	23 282	45 300 <sup>5)</sup>	22 215	46 500 <sup>5)</sup>	*	13 315	13 635	44 379	37 561
1982	76 758	24 431	47 879	21 414	49 000 <sup>5)</sup>	10 262	13 178	13 172	42 500 <sup>5)</sup>	37 800 <sup>5)</sup>
1983	79 939	24 200 <sup>5)</sup>	49 400 <sup>5)</sup>	22 600 <sup>5)</sup>	51 000 <sup>5)</sup>	12 137	13 007	13 000 <sup>5)</sup>	42 415	39 315
1984	81 716	23 300 <sup>5)</sup>	50 600 <sup>5)</sup>	23 247	53 100 <sup>5)</sup>	13 307	13 085	12 700 <sup>5)</sup>	41 310	40 500 <sup>5)</sup>
1983										
Janvier	71 627	22 732	46 665	21 645	*	10 455	11 688	12 168	38 943	36 962
Février	75 738	23 580	48 864	22 493	*	11 190	12 214	12 560	40 826	38 318
Mars	81 938	25 279	52 414	24 588	*	12 559	13 681	13 652	45 140	42 110
Avril	79 078	24 322	50 291	23 432	*	12 422	13 603	13 389	43 004	40 106
Mai	80 861	24 582	51 644	23 419	*	12 504	13 839	13 378	43 757	40 751
Juin	85 603	24 943	51 577	22 112	54 092	12 595	14 665	12 830	44 324	41 061
Juillet	80 443	22 081	43 443	17 785	47 526	11 273	11 865	11 566	37 870	33 132
Août	80 458	23 087	46 567	*	48 754	11 928	11 554	*	38 934	34 618
Septembre	82 249	24 247	51 875	*	52 919	12 514	13 424	13 592	43 009	40 329
Octobre	81 653	*	51 849	*	53 481	12 987	13 557	13 484	43 519	40 777
Novembre	80 713	25 052	52 670	24 679	53 495	12 733	13 177	13 635	44 688	41 841
Décembre	78 915	25 745	52 260	24 373	52 235	12 495	12 830	13 468	44 981	42 007
1984										
Janvier	73 286	22 606	47 145	21 834	47 611	11 420	11 515	*	38 907	*
Février	78 552	*	50 428	23 195	51 578	12 253	12 400	12 563	41 372	41 512
Mars	82 680	24 648	52 206	24 291	55 100	13 264	13 170	13 095	42 837	42 725
Avril	82 522	24 629	50 432	23 690	55 454	13 519	13 217	13 420	42 339	41 660
Mai	84 012	25 597	53 495	21 885	55 850	14 052	14 211	14 146	44 127	44 266
Juin	85 189	23 139	51 108	*	55 764	13 854	14 151	13 844	42 749	41 857
Juillet	82 047	20 728	*	20 046	47 983	12 304	12 206	11 975	37 573	35 189
Août	81 271	20 681	47 889	23 178	*	13 070	12 575	11 581	37 273	37 217
Septembre	82 688	22 889	52 045	25 075	55 397	13 899	13 390	12 548	*	39 468
Octobre	84 262	24 367	53 144	26 411	55 317	14 398	14 290	12 434	43 274	41 801
Novembre	84 176	24 363	54 334	26 699	57 973	14 665	13 884	12 811	43 979	42 564
Décembre	79 921	23 481	50 654	24 289	51 274	12 998	12 023	12 032	41 413	39 307

Voir notes ci-dessous.

### 7.3. Comptages automatiques de la circulation routière<sup>1)</sup> par poste de comptage<sup>2)</sup> (suite)

Moyennes annuelles ou mensuelles

	Canton								
	Route de Lausanne <sup>6)</sup>	Autoroute bretelle Lac <sup>7)</sup>	Autoroute bretelle Aéroport <sup>7)</sup>	Tunnel de Ferney	Route de Saint-Julien <sup>8)</sup>	Autoroute Blanche <sup>9)</sup>	Rue de Genève <sup>9)</sup>	Route de Thonon <sup>10)</sup>	
	11	12	13	14	15	16	17	18	
1981	21 422	15 695	17 175	10 396	11 069	9 444	13 954	20 229	
1982	21 657	16 239	19 311	10 790	11 000 <sup>5)</sup>	10 382	13 934	20 600 <sup>5)</sup>	
1983	22 806	17 100 <sup>5)</sup>	20 139	10 738	11 726	10 400 <sup>5)</sup>	14 271	21 283	
1984	23 900 <sup>5)</sup>	17 997	21 763	11 300 <sup>5)</sup>	12 100 <sup>5)</sup>	10 360	14 757	21 793	
1983									
Janvier	19 249	14 522	16 381	10 256	9 875	10 117	13 446	17 467	
Février	20 050	15 550	17 591	11 246	10 082	11 144	13 995	18 502	
Mars	22 969	17 869	22 507	11 237	11 458	11 363	14 212	20 946	
Avril	22 509	16 947	19 279	10 438	11 352	10 369	13 034	20 567	
Mai	25 043	15 601	18 068	10 634	11 673	*	14 459	21 306	
Juin	25 909	17 190	20 718	10 924	12 490	10 006	14 656	24 593	
Juillet	24 099	18 613	23 688	10 010	14 874	12 018	13 275	24 252	
Août	23 071	*	23 716	10 354	12 658	12 480	13 840	22 050	
Septembre	23 373	*	21 856	11 014	12 660	*	14 714	21 935	
Octobre	23 070	16 938	21 053	10 572	11 626	9 344	14 777	21 146	
Novembre	22 399	17 408	19 181	10 740	10 427	8 563	15 108	20 553	
Décembre	21 941	16 821	17 632	11 435	10 538	9 225	15 754	*	
1984									
Janvier	18 966	14 581	17 272	10 972	9 326	9 671	13 688	18 665	
Février	*	17 054	19 901	11 981	10 044	10 524	15 369	20 449	
Mars	23 592	18 551	24 597	12 336	11 019	11 418	16 109	*	
Avril	24 675	18 601	22 574	11 710	12 533	11 112	15 693	21 818	
Mai	26 428	17 532	19 847	11 554	11 649	9 219	15 361	22 286	
Juin	28 113	17 873	22 161	11 024	13 294	10 056	14 912	24 195	
Juillet	26 763	19 128	25 517	10 385	14 745	11 558	14 035	24 172	
Août	24 917	19 814	24 980	11 118	14 673	12 328	14 272	23 665	
Septembre	24 171	18 980	23 012	10 589	13 838	10 370	14 512	22 144	
Octobre	23 668	18 738	21 653	10 834	11 725	9 692	14 668	21 799	
Novembre	23 413	17 968	20 542	11 151	*	9 106	13 812	21 866	
Décembre	21 584	17 144	19 150	*	11 170	9 278	14 658	20 036	

<sup>1)</sup> Moyennes annuelles ou mensuelles des comptages de 24 heures de tous les jours de la semaine. <sup>2)</sup> Total toutes directions. <sup>3)</sup> Fermeture du pont des Bergues à la circulation automobile à partir du 29.05.1980. <sup>4)</sup> Mise en service de l'évitement de Carouge le 17.12.1981. <sup>5)</sup> Les débits annuels ont été estimés lorsque les comptages n'ont pas pu être enregistrés pendant tous les mois de l'année. <sup>6)</sup> A Bellevue. <sup>7)</sup> A l'échangeur de Vengeron. <sup>8)</sup> A la hauteur du poste douanier. <sup>9)</sup> A la hauteur de l'avenue Tronchet, côté France. <sup>10)</sup> A la hauteur de «La Belotte».

N.B. Dans certains cas, les comptages peuvent être momentanément perturbés (travaux aux environs des sections de détection, chevauchement de véhicules sur plusieurs voies de circulation, etc.).



## 7.4. Mouvements d'avions, fret et poste à l'aéroport de Cointrin

Moyennes ou totaux mensuels

	Mouvements d'avions						Fret et poste			
	Trafic commercial			Trafic commercial			Trafic commercial			
	Trafic régulier		Trafic non régulier	Trafic total		Trafic non commercial	Fret			Poste locale <sup>1)</sup>
	Total	dont Swissair		Total	dont compagnies suisses		Local <sup>1)</sup>	Transit	Total	
Arrivées et départs										Tonnes
	1	2	3	4	5	6	7	8	9	10
1981	5 316	2 924	807	6 123	3 505	4 277	2 726	2 249	4 975	587
1982	5 163	2 790	872	6 034	3 521	4 080	2 714	2 252	4 966	622
1983	5 231	2 612	913	6 144	3 384	4 073	3 037	2 557	5 594	694
1984	5 469	2 515	992	6 461	3 492	4 121	3 653	2 911	6 564	705
1983										
Janvier	5 066	2 668	1 164	6 230	3 352	2 009	2 412	2 291	4 703	646
Février	4 725	2 496	1 083	5 808	2 194	2 183	2 602	2 249	4 851	622
Mars	5 279	2 782	1 331	6 610	3 644	4 164	3 119	2 600	5 719	765
Avril	5 157	2 549	993	6 150	3 387	3 127	2 772	2 481	5 253	651
Mai	5 425	2 687	737	6 162	3 592	3 624	2 910	2 783	5 693	651
Juin	5 301	2 620	745	6 046	3 589	6 161	3 070	2 576	5 646	683
Juillet	5 543	2 693	962	6 505	3 755	6 532	2 984	2 370	5 354	626
Août	5 506	2 703	747	6 253	3 631	6 453	2 757	2 331	5 088	588
Septembre	5 321	2 610	856	6 177	3 553	5 466	3 016	2 411	5 427	667
Octobre	5 453	2 680	786	6 239	3 550	4 434	3 648	2 737	6 385	731
Novembre	5 101	2 469	548	5 649	3 223	2 228	3 420	2 760	6 180	781
Décembre	4 898	2 386	1 003	5 901	3 136	2 499	3 732	3 098	6 830	916
1984										
Janvier	4 967	2 455	1 049	6 016	3 188	1 772	3 148	2 555	5 703	615
Février	4 988	2 419	1 272	6 260	3 365	2 299	3 564	2 686	6 250	675
Mars	5 454	2 586	1 276	6 730	3 529	4 054	3 947	3 097	7 044	703
Avril	5 352	2 486	1 081	6 433	3 440	5 075	3 608	3 053	6 661	644
Mai	5 697	2 606	813	6 510	3 627	5 154	3 640	3 237	6 877	708
Juin	5 510	2 514	974	6 484	3 652	5 770	3 514	2 921	6 435	671
Juillet	5 798	2 592	955	6 753	3 702	6 248	3 692	2 893	6 586	663
Août	5 787	2 601	921	6 708	3 694	6 628	3 295	2 569	5 864	627
Septembre	5 571	2 495	1 093	6 664	3 652	4 450	3 580	2 694	6 274	664
Octobre	5 756	2 595	885	6 641	3 638	4 003	3 976	3 069	7 045	773
Novembre	5 464	2 466	616	6 080	3 291	1 997	4 003	3 135	7 138	796
Décembre	5 289	2 369	968	6 257	3 128	2 006	3 867	3 022	6 889	920

<sup>1)</sup> Uniquement le fret ou la poste chargés ou déchargés à Cointrin, à l'exception du transit direct, c'est-à-dire des marchandises qui font escale sans être déchargées.

## 7.5. Passagers enregistrés à l'aéroport de Cointrin

Moyennes ou totaux mensuels

	Trafic commercial								
	Trafic régulier				Trafic total				
	Total <sup>1)</sup>	dont Swissair	dont trafic local <sup>2)</sup>	Trafic non régulier	Local <sup>2)</sup>	Transit	Total	dont compagnies suisses	Trafic non commercial
1981	360 115	220 981	316 335	34 796	348 378	46 533	394 911	233 521	2 994
1982	353 329	214 842	311 416	38 939	348 298	43 970	392 268	226 777	3 516
1983	357 262	205 532	314 174	38 353	350 567	45 048	395 615	216 852	3 542
1984	365 678	201 903	318 731	43 618	359 610	49 686	409 296	214 585	3 411
1983									
Janvier	319 878	189 474	280 946	82 793	361 907	40 764	402 671	200 847	2 390
Février	295 942	175 639	261 637	70 677	330 501	36 118	366 619	184 768	2 316
Mars	375 111	224 669	333 567	87 430	419 242	43 299	462 541	236 070	4 546
Avril	344 200	195 310	302 598	44 159	345 408	42 951	388 359	205 288	2 773
Mai	356 891	204 672	315 049	13 811	328 296	42 406	370 702	214 111	3 613
Juin	365 084	211 569	324 521	15 751	338 733	42 102	380 835	223 348	4 074
Juillet	412 650	226 820	362 769	25 780	385 065	53 365	438 430	241 570	4 787
Août	396 554	220 728	345 395	20 783	363 136	54 201	417 337	234 913	4 156
Septembre	401 323	229 523	354 001	20 113	370 908	50 528	421 436	244 397	4 407
Octobre	406 802	234 882	354 629	20 306	372 830	54 278	427 108	246 819	4 587
Novembre	300 071	174 321	261 849	10 873	271 548	39 396	310 944	182 605	2 298
Décembre	312 643	178 775	273 128	47 757	319 229	41 171	360 400	187 482	2 560
1984									
Janvier	317 097	182 808	276 900	72 896	348 204	41 789	389 993	190 367	2 228
Février	301 462	172 558	264 817	79 355	343 018	37 799	380 817	181 758	2 522
Mars	363 583	206 394	320 908	95 375	415 310	43 648	458 958	218 435	4 807
Avril	375 180	206 699	329 878	56 548	384 899	46 829	431 728	217 796	3 420
Mai	369 348	207 171	323 419	17 915	339 772	47 491	387 263	219 017	3 666
Juin	381 467	208 744	333 930	22 911	353 787	50 591	404 378	222 989	4 604
Juillet	424 617	224 682	368 220	29 197	393 980	59 834	453 814	240 406	4 507
Août	412 406	220 409	353 646	28 762	378 822	62 346	441 168	236 879	3 553
Septembre	416 430	226 412	361 907	29 922	387 592	58 760	446 352	243 740	4 008
Octobre	389 736	217 391	338 935	21 986	356 791	54 931	411 722	230 665	3 294
Novembre	307 278	172 436	265 192	13 544	275 026	45 796	320 822	183 197	2 046
Décembre	329 531	177 132	287 023	55 001	338 114	46 418	384 532	189 768	2 282

<sup>1)</sup> Y compris les passagers en transit direct (passagers qui ne quittent pas l'aéroport et repartent par le même appareil et qui ne sont comptés qu'une fois). <sup>2)</sup> Passagers arrivant ou partant de Genève, à l'exclusion des passagers en transit direct.



## 7.6. Trafic postal et comptes de chèques<sup>1)</sup>

Moyennes ou chiffres mensuels

	Trafic postal					Comptes de chèques					
	Timbres-poste vendus	Objets de correspondance <sup>2)</sup>	Colis postaux <sup>3)</sup>		Paie-ments	Comptes <sup>4)</sup>	Opérations au comptant		Virements		Mouvement de fonds total
			Expé-ditions	Récep-tions			Verse-ments	Paie-ments	Crédits	Débits	
1	2	3	4	5	6	7	8	9	10	11	
1981	8 361	306	155	171	558	48 331	296	302	2 412	2 402	5 412
1982	8 595	321	161	171	586	50 603	301	326	2 617	2 602	5 846
1983	8 836	324	167	179	613	52 385	306	341	2 858	2 830	6 335
1984	10 168	326	166	174	695	54 762	304	394	3 089	3 001	6 788
1983											
Janvier	9 577	292	146	161	594	*	277	301	2 930	3 135	6 643
Février	7 146	319	148	161	508	50 877	295	304	2 394	2 335	5 328
Mars	11 259	374	183	195	732	50 982	315	358	3 165	2 994	6 832
Avril	6 994	303	155	156	566	51 016	268	299	2 965	3 021	6 553
Mai	9 937	343	157	161	586	51 144	306	339	2 814	2 811	6 270
Juin	7 418	354	165	174	655	51 286	324	346	2 924	2 849	6 443
Juillet	9 303	293	146	159	590	51 333	315	344	2 948	2 953	6 560
Août	6 145	303	135	143	540	51 564	276	328	2 657	2 611	5 872
Septembre	9 414	310	167	175	551	51 758	279	330	2 606	2 552	5 767
Octobre	8 597	316	174	182	629	52 008	310	351	2 860	2 850	6 371
Novembre	11 297	332	189	196	597	52 219	316	381	2 753	2 656	6 106
Décembre	8 942	346	242	286	807	52 385	388	412	3 283	3 193	7 276
1984											
Janvier	10 013	304	154	166	900	52 711	269	347	3 040	3 067	6 723
Février	7 387	346	164	179	549	52 967	268	368	2 557	2 479	5 672
Mars	12 259	332	171	180	675	53 135	270	386	3 218	3 079	6 953
Avril	9 649	325	164	139	600	53 345	264	364	3 226	3 150	7 004
Mai	11 800	368	172	174	655	53 497	296	406	3 091	3 014	6 807
Juin	8 260	321	161	154	927	53 551	312	387	3 126	2 988	6 813
Juillet	10 725	287	140	143	682	53 664	342	402	3 396	3 378	7 518
Août	7 864	303	137	144	629	53 902	300	380	3 048	3 010	6 738
Septembre	10 238	286	149	158	529	54 228	264	343	2 571	2 478	5 656
Octobre	11 280	345	185	193	697	54 518	350	396	3 351	3 339	7 436
Novembre	11 832	345	186	199	653	54 674	298	429	3 020	2 894	6 641
Décembre	10 707	346	212	253	840	54 762	419	521	3 415	3 134	7 489

<sup>1)</sup> Arrondissement de Genève. <sup>2)</sup> Seulement les objets de correspondance inscrits déposés. <sup>3)</sup> Colis postaux inscrits. <sup>4)</sup> Situation en fin de période.

## 7.7. Téléphone, télex, concessions radio et télévision<sup>1)</sup>

Chiffres annuels ou bimestriels

	Téléphone				Télex			Concessions <sup>2)</sup>		
	Abon-nements <sup>2)</sup>	Communications			Internes	Inter-nationales	Total	Radio-diffusion	Télévision	
		Locales <sup>3)</sup>	Inter-urbaines <sup>4)</sup>	Inter-nationales <sup>4)</sup>						Milliers
1981	217 698	119 526 <sup>3)</sup>	33 320	17 834	613	937	1 550	152 578	134 317	
1982	224 704	87 576	33 457	20 569	644	981	1 625	156 413	138 475	
1983	231 562	92 123	37 054	20 682	642	997	1 639	160 744	142 659	
1984	238 877	97 749	34 999	23 768				163 865	146 152	
1983										
Janvier-Février	226 142	85 400	42 333	21 582	612	966	1 578	157 598	139 718	
Mars-Avril	227 186	92 902	34 698	19 583	617	984	1 601	158 247	140 331	
Mai-Juin	228 108	101 489	37 950	22 516	668	1 015	1 683	158 847	140 851	
Juillet-Août	228 769	81 780	27 976	19 149	630	941	1 571	159 157	141 211	
Septembre-Octobre	230 257	94 732	31 177	19 476	666	1 036	1 702	159 950	141 907	
Novembre-Décembre	231 562	96 434	48 187	21 785	658	1 040	1 698	160 744	142 659	
1984										
Janvier-Février	232 934	115 187	36 440	22 361	667	1 084	1 751	161 601	143 822	
Mars-Avril	234 161	100 104	27 159	22 789	672	1 066	1 738	162 053	144 328	
Mai-Juin	235 421	106 645	38 416	23 370	688	1 120	1 808	162 476	144 816	
Juillet-Août	236 225	83 205	33 351	23 091	671	1 051	1 722	162 637	145 062	
Septembre-Octobre	237 497	83 385	31 871	26 059	698	1 136	1 834	163 332	145 587	
Novembre-Décembre	238 877	97 969	42 757	24 939				163 865	146 152	

<sup>1)</sup> Arrondissement de Genève. <sup>2)</sup> Situation en fin de période. <sup>3)</sup> Jusqu'à fin juin 1981, minutes taxées, dès cette date minutes de conversation. <sup>4)</sup> Minutes taxées.

## 8.1. Equipement et trafic hôteliers

Moyennes ou chiffres mensuels

Canton / Ville	Etablissements			Arrivées		Nuitées		Taux d'occupation des lits disponibles <sup>1)</sup>
	Total	dont ouverts	Lits disponibles	Total	dont étrangers	Total	dont étrangers	%
	1	2	3	4	5	6	7	8
<b>Canton</b>								
1980	165	161	13 897	72 420	63 195	184 071	156 275	43,4
1981	162	159	13 802	78 425	69 041	206 743	175 429	49,2
1982	157	155	13 612	80 823	70 791	213 891	179 594	51,7
1983	156	153	13 278	81 092	72 008	214 777	181 526	53,2
<b>1983</b>								
Janvier	157	147	13 198	56 643	49 685	145 683	118 541	35,6
Février	156	152	13 255	56 593	49 240	155 793	127 536	42,0
Mars	156	154	13 336	81 873	67 063	211 047	165 136	51,0
Avril	156	154	13 339	72 131	63 601	179 801	148 444	44,9
Mai	156	154	13 341	90 362	80 673	237 420	203 162	57,4
Juin	156	154	13 329	91 888	81 809	243 778	209 293	61,0
Juillet	156	153	13 303	102 503	94 838	253 804	223 341	61,5
Août	156	154	13 333	112 433	103 835	289 195	256 316	70,0
Septembre	156	154	13 322	101 133	91 189	264 489	230 278	66,2
Octobre	156	154	13 340	88 720	80 034	267 012	232 426	64,6
Novembre	156	153	13 318	66 540	57 178	187 898	153 231	47,0
Décembre	155	150	12 926	52 284	44 956	141 400	110 610	35,3
<b>1984</b>								
Janvier	154	146	12 779	63 264	52 234	172 854	130 052	43,6
Février	154	148	12 910	61 694	53 977	169 509	136 297	45,3
Mars	153	150	12 923	78 217	65 075	201 142	154 144	50,2
Avril	153	150	12 975	75 534	67 383	190 338	156 731	48,9
Mai	153	151	13 004	89 770	80 059	229 572	194 155	56,9
Juin	153	151	13 224	100 336	89 563	260 115	222 461	65,6
Juillet	153	151	13 223	108 088	101 173	283 569	249 448	69,2
Août	153	151	13 226	117 579	109 784	304 828	270 022	74,3
Septembre	152	151	13 235	107 697	97 987	266 734	230 594	67,2
Octobre	153	152	13 257	90 088	80 434	237 318	201 363	57,7
Novembre	153	150	13 114	64 517	55 699	180 324	145 805	45,8
Décembre								
<b>Ville</b>								
1980	122	120	12 434	64 068	56 540	167 417	143 556	44,1
1981	118	117	12 304	69 442	61 877	188 074	161 474	50,3
1982	113	112	12 092	71 651	63 564	194 224	165 504	52,8
1983	111	110	11 776	72 008	64 732	194 338	166 950	54,3
<b>1983</b>								
Janvier	113	112	11 838	50 447	44 756	133 239	110 437	36,3
Février	112	111	11 802	49 446	43 642	141 184	117 993	42,7
Mars	112	112	11 816	72 138	60 077	189 012	152 050	51,6
Avril	112	111	11 799	63 694	56 773	162 438	136 189	45,9
Mai	112	111	11 799	79 866	72 152	214 931	187 058	58,8
Juin	111	110	11 783	81 503	73 460	220 459	191 933	62,4
Juillet	111	110	11 791	91 765	85 823	229 294	204 162	62,7
Août	111	110	11 794	99 660	92 877	261 167	234 391	71,4
Septembre	111	110	11 784	90 593	82 795	241 963	213 600	68,4
Octobre	111	110	11 794	79 473	72 604	241 728	213 004	66,1
Novembre	111	110	11 794	58 843	51 294	168 442	140 204	47,6
Décembre	110	108	11 523	46 673	40 527	128 198	102 381	35,9
<b>1984</b>								
Janvier	109	107	11 388	56 200	46 996	155 458	120 024	44,0
Février	109	108	11 439	54 576	48 232	152 407	124 595	45,9
Mars	109	108	11 400	68 966	58 131	179 766	141 620	50,9
Avril	109	108	11 453	66 318	59 855	170 154	142 385	49,5
Mai	109	108	11 453	79 767	72 041	207 702	178 209	58,5
Juin	109	108	11 667	88 441	79 636	235 427	204 001	67,3
Juillet	109	108	11 687	96 240	90 864	255 351	227 558	70,5
Août	109	108	11 683	104 822	98 730	276 042	248 407	76,2
Septembre	108	108	11 683	96 081	88 389	240 441	212 142	68,6
Octobre	109	109	11 713	80 903	73 172	215 011	186 036	59,2
Novembre	109	108	11 584	57 546	50 216	162 055	134 006	46,6
Décembre								

<sup>1)</sup> Taux d'occupation des lits disponibles = 100 x nombre de nuitées / nombre moyen de lits disponibles x nombre de jours de la période.



## 8.2. Arrivées et nuitées dans les établissements hôteliers du canton, selon le pays de domicile des hôtes

Totaux mensuels

Canton

	Canton								
	Septembre			Octobre			Novembre		
	1983		1984	1983		1984	1983		1984
	Nuitées	Arrivées	Nuitées	Nuitées	Arrivées	Nuitées	Nuitées	Arrivées	Nuitées
	1	2	3	4	5	6	7	8	9
Allemagne (RFA)	11 835	5 062	9 960	13 954	4 258	9 537	7 467	2 800	7 726
Allemagne (RDA)	124	73	195	131	31	67	87	20	33
France	16 122	8 148	16 596	16 798	8 235	17 493	14 763	7 376	15 720
Italie	11 757	5 963	11 273	12 254	4 952	10 777	9 512	4 207	9 451
Autriche	1 567	708	1 529	1 638	676	1 408	1 292	436	1 105
Grande-Bretagne	16 277	6 835	16 055	23 895	5 783	14 160	13 156	4 558	11 078
Irlande (République)	779	317	829	812	187	653	466	209	781
Pays-Bas	3 697	1 494	3 622	5 155	1 397	3 900	3 030	1 009	2 958
Belgique	3 504	1 451	3 607	5 050	1 494	3 534	3 668	1 393	3 076
Luxembourg	262	170	288	386	95	192	227	73	416
Danemark	1 633	504	1 229	1 948	369	989	928	278	912
Suède	3 292	1 235	2 978	4 266	1 179	2 947	3 057	1 023	2 604
Norvège	1 326	590	1 406	2 040	510	1 611	1 123	279	1 004
Finlande	964	302	944	2 174	295	937	896	287	1 004
Espagne	8 417	5 159	9 067	8 410	4 164	8 461	5 455	2 907	6 653
Portugal	2 772	1 366	2 980	2 528	1 024	2 350	2 226	695	1 811
Yougoslavie	732	263	795	935	256	720	605	219	1 238
Grèce	4 679	1 948	5 222	5 029	2 105	6 542	3 639	1 579	4 553
Turquie	4 427	1 001	3 872	4 253	996	3 757	3 246	936	3 538
Union Soviétique	2 103	122	949	4 048	158	1 364	3 642	108	1 410
Autres pays d'Europe	2 889	869	2 981	2 554	597	2 558	1 571	452	2 115
<b>Total Europe</b>	<b>99 158</b>	<b>43 580</b>	<b>96 377</b>	<b>118 258</b>	<b>38 761</b>	<b>93 957</b>	<b>80 056</b>	<b>30 844</b>	<b>79 186</b>
Etats-Unis d'Amérique	34 414	21 950	40 749	33 964	14 887	30 931	17 103	6 089	15 191
Canada	4 442	2 370	5 489	5 491	1 652	4 406	3 015	982	2 537
Mexique	953	383	951	961	504	1 081	569	240	738
Brésil	2 666	1 230	2 884	2 440	1 159	3 298	1 718	570	1 670
Argentine	2 119	793	2 104	1 784	734	1 880	845	259	697
Autres pays d'Amérique	3 996	1 335	4 198	3 559	1 071	3 360	2 148	628	2 042
<b>Total Amérique</b>	<b>48 590</b>	<b>28 061</b>	<b>56 375</b>	<b>48 199</b>	<b>20 007</b>	<b>44 956</b>	<b>25 398</b>	<b>8 768</b>	<b>22 875</b>
Egypte (République Arabe)	5 482	1 364	5 214	3 134	817	3 328	2 465	529	2 142
Autres pays d'Afrique du Nord	6 977	1 862	5 482	4 969	1 789	5 505	4 347	1 478	4 746
République d'Afrique du Sud	1 124	347	675	909	286	733	741	192	748
Autres pays d'Afrique	7 912	1 589	7 382	9 437	1 634	8 214	6 673	1 247	5 604
<b>Total Afrique</b>	<b>21 495</b>	<b>5 162</b>	<b>18 753</b>	<b>18 449</b>	<b>4 526</b>	<b>17 780</b>	<b>14 226</b>	<b>3 446</b>	<b>13 240</b>
Israël	4 000	1 500	3 209	2 795	954	1 865	1 755	523	1 490
Inde	3 017	1 084	2 777	3 385	886	2 475	1 749	546	1 420
Iran	2 626	622	2 557	2 301	472	1 989	1 606	365	1 894
Japon	12 994	6 751	12 582	20 046	7 870	13 461	15 465	7 295	13 080
Autres pays d'Asie	34 768	9 074	34 669	16 244	5 461	22 016	11 541	3 321	11 283
<b>Total Asie</b>	<b>57 405</b>	<b>19 031</b>	<b>55 794</b>	<b>44 771</b>	<b>15 643</b>	<b>41 806</b>	<b>32 116</b>	<b>12 050</b>	<b>29 167</b>
Australie, Océanie	3 630	2 153	3 295	2 749	1 497	2 864	1 435	591	1 337
<b>Pays extraeuropéens</b>	<b>131 120</b>	<b>54 407</b>	<b>134 217</b>	<b>114 168</b>	<b>41 673</b>	<b>107 406</b>	<b>73 175</b>	<b>24 855</b>	<b>66 619</b>
<b>Total Etranger</b>	<b>230 278</b>	<b>97 987</b>	<b>230 594</b>	<b>232 426</b>	<b>80 434</b>	<b>201 363</b>	<b>153 231</b>	<b>55 699</b>	<b>145 805</b>
Suisse, Liechtenstein	34 211	9 710	36 140	34 586	9 654	35 955	34 667	8 818	34 519
<b>Total général</b>	<b>264 489</b>	<b>107 697</b>	<b>266 734</b>	<b>267 012</b>	<b>90 088</b>	<b>237 318</b>	<b>187 898</b>	<b>64 517</b>	<b>180 324</b>

## 8.3. Nuitées enregistrées dans les établissements du canton

Variations annuelles en % par rapport au mois correspondant de l'année précédente

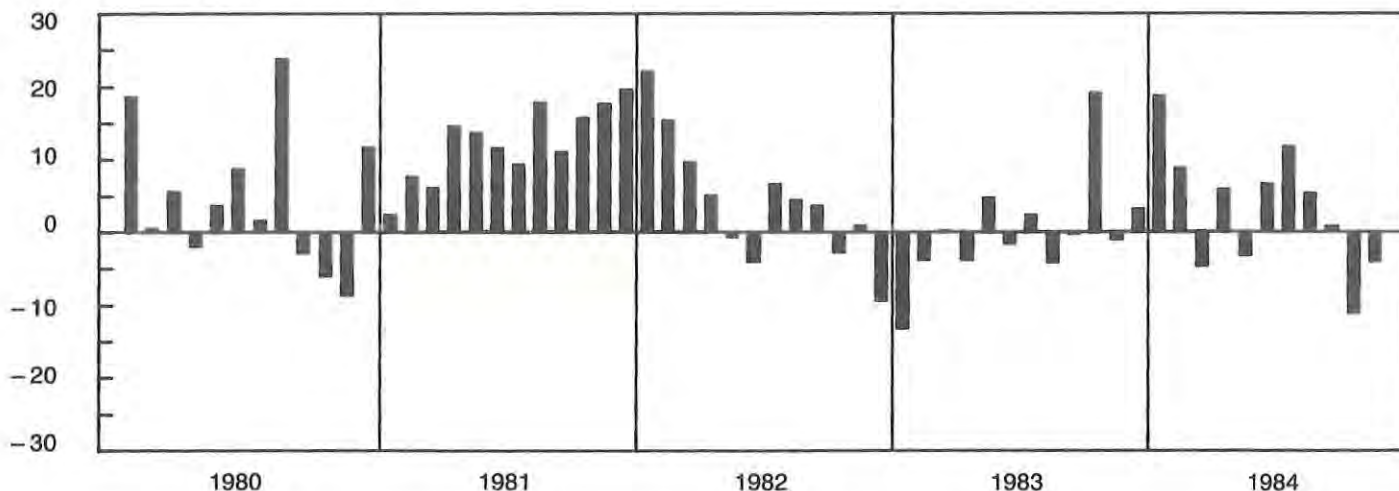

## 9. Poursuites et faillites

Moyennes ou totaux mensuels

	Canton								
	Réquisitions de					Pacte de réserve <sup>1)</sup>		Faillites définitives <sup>2)</sup>	
	Poursuite	Continuer la poursuite	Prise d'inventaire	Vente	Séquestres	Nombre	Montant garanti (1000 F)	Total	dont successions répudiées
1	2	3	4	5	6	7	8	9	
1981	9 073	5 075	131	619	55	333	6 268	99	67
1982	9 209	5 130	125	650	53	312	5 805	107	70
1983	9 592	5 353	129	608	52	286	4 953	149	105
1984	9 759	5 505	99	615	54	258	5 860		
1983									
Janvier	7 328	5 030	81	673	62	262	7 414		
Février	8 730	5 415	87	517	63	254	4 539	154	99
Mars	8 640	6 414	154	812	67	345	5 221		
Avril	11 680	3 459	136	519	44	319	5 779		
Mai	9 761	4 583	139	508	37	294	4 371	166	115
Juin	15 234	4 958	135	550	66	322	5 446		
Juillet	9 335	5 924	124	834	44	290	5 070		
Août	7 955	7 001	138	492	34	278	3 808	122	92
Septembre	7 496	5 491	111	743	46	256	3 923		
Octobre	8 595	6 110	180	627	46	258	4 553		
Novembre	13 507	6 068	177	560	41	324	5 777	152	115
Décembre	6 803	3 777	84	458	69	228	3 539		
1984									
Janvier	7 495	4 669	100	1 077	74	221	3 480		
Février	7 930	7 054	121	469	54	233	5 334	202	160
Mars	9 899	5 793	109	711	52	297	18 720		
Avril	7 471	3 912	101	456	40	278	4 225		
Mai	14 479	5 128	106	830	57	300	6 411	160	135
Juin	12 275	3 718	104	669	56	298	4 321		
Juillet	10 469	5 943	107	403	44	303	4 698		
Août	7 677	7 532	92	508	46	255	7 622	160	136
Septembre	9 380	4 864	83	621	79	189	2 561		
Octobre	11 153	7 320	106	560	70	271	4 334		
Novembre	12 631	5 922	82	544	47	254	5 269		
Décembre	6 246	4 201	76	531	34	194	3 344		

<sup>1)</sup> Inscrits à l'Office cantonal des poursuites. <sup>2)</sup> Moyennes trimestrielles ou trimestres.

## 10. Salaires versés<sup>1)</sup>

Totaux annuels ou trimestriels

	Canton											
	1983								1984			
	1980	1981	1982	1983	1er trim.	2e trim.	3e trim.	4e trim.	1er trim.	2e trim.	3e trim.	4e trim.
Millions F												
	1	2	3	4	5	6	7	8	9	10	11	12
Salaires versés	5 908	6 421	7 094	7 730	1 912	1 904	1 795	2 118	2 006	2 060	1 910	

<sup>1)</sup> Résultats de l'enquête trimestrielle auprès des administrations publiques, des grandes entreprises et des principales caisses de compensation du canton; organisations internationales gouvernementales non comprises.

### 11.1. Indice genevois des prix à la consommation

Variations annuelles en % par rapport aux mois correspondants de l'année précédente

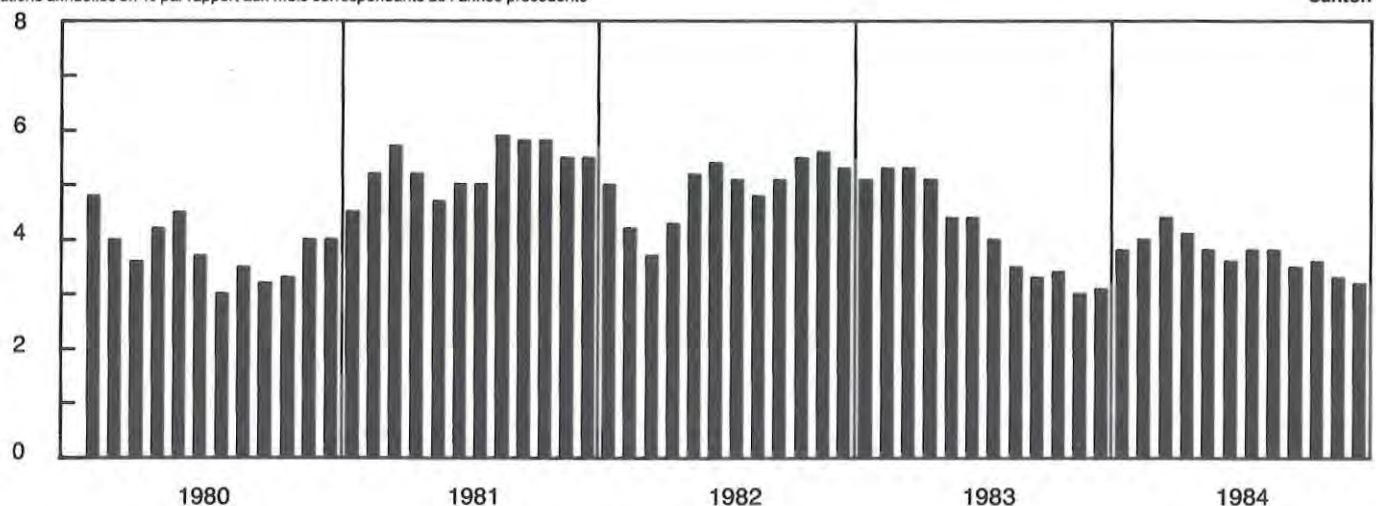



## 11.2. Indices des prix à la consommation (décembre 1982 = 100)

Situation en fin d'année ou chiffres mensuels

Canton / Confédération

	Indice général	Alimentation	Boissons et tabacs	Habillement	Loyer	Chauffage et éclairage	Aménagement et entretien du logement	Transports et communications	Santé et soins personnels	Instruction et loisirs	Variation annuelle	Anciens indices <sup>1)</sup>	
	100%	21%	5%	7%	18%	5%	6%	14%	8%	16%	%	Sept. 66 = 100	Sept. 77 = 100
	1	2	3	4	5	6	7	8	9	10	11	12	13
<b>Canton</b>													
1981	95,0	94,4	94,2	95,1	92,7	93,7	95,5	98,1	95,9	95,7	5,5	198,8	116,8
1982	100,0	100,0	100,0	100,0	100,0	100,0	100,0	100,0	100,0	100,0	5,3	209,2	122,9
1983	103,1	104,2	100,8	104,8	104,6	93,9	102,0	101,3	105,1	103,9	3,1	215,8	126,8
1984	106,5	107,5	103,2	107,9	109,5	100,3	104,1	104,7	107,0	106,2	3,2	222,8	130,9
1983													
Janvier	100,2	100,5	100,0	100,0	100,0	97,1	100,0	99,6	103,2	100,0	5,1	209,6	123,1
Février	100,4	101,7	100,4	100,0	100,0	90,8	100,0	99,2	103,2	101,9	5,3	210,0	123,4
Mars	100,7	102,9	100,4	101,0	100,0	90,0	101,1	98,9	103,4	101,9	5,3	210,7	123,8
Avril	101,1	104,4	100,4	101,0	100,0	90,8	101,1	99,2	103,4	101,9	5,1	211,5	124,3
Mai	101,4	103,6	101,1	101,0	103,0	89,9	101,1	100,1	104,5	100,1	4,4	212,1	124,6
Juin	101,9	104,9	101,1	102,0	103,0	91,6	101,4	100,1	104,8	100,1	4,4	213,1	125,2
Juillet	101,5	103,3	101,1	102,0	103,0	90,5	101,4	100,4	104,8	100,1	4,0	212,4	124,8
Août	101,8	102,8	101,2	102,0	103,0	92,7	101,4	100,3	104,8	102,2	3,5	213,1	125,2
Septembre	102,0	103,4	101,2	103,7	103,0	92,0	101,6	100,0	105,0	102,2	3,3	213,5	125,4
Octobre	102,3	104,4	101,2	103,7	103,3	91,8	101,6	100,7	105,0	102,2	3,4	214,1	125,8
Novembre	103,1	104,2	100,8	103,7	104,6	94,7	101,6	101,3	105,0	103,9	3,0	215,6	126,7
Décembre	103,1	104,2	100,8	104,8	104,6	93,9	102,0	101,3	105,1	103,9	3,1	215,8	126,8
1984													
Janvier	104,0	105,5	100,8	104,8	104,6	100,2	102,0	101,4	108,1	103,9	3,8	217,5	127,8
Février	104,4	106,8	101,0	104,8	104,6	99,7	102,0	101,1	108,1	105,0	4,0	218,4	128,3
Mars	105,1	108,3	101,0	106,2	104,6	99,1	103,0	103,3	108,1	105,0	4,4	219,9	129,2
Avril	105,2	108,9	101,0	106,2	104,6	98,1	103,0	103,3	108,2	105,0	4,1	220,1	129,3
Mai	105,3	108,9	101,9	106,2	107,1	97,5	103,0	103,3	108,2	102,5	3,8	220,2	129,4
Juin	105,5	109,4	101,9	106,6	107,1	97,9	103,4	103,7	108,2	105,5	3,6	220,7	129,7
Juillet	105,4	108,8	101,9	106,6	107,1	98,1	103,4	103,6	108,2	102,5	3,8	220,4	129,5
Août	105,7	108,1	102,7	106,6	107,1	98,0	103,4	103,5	108,2	105,2	3,8	221,1	129,9
Septembre	105,6	106,9	102,7	107,6	107,1	99,5	103,8	103,5	108,3	105,2	3,5	220,9	129,8
Octobre	106,0	107,9	102,7	107,6	107,1	102,3	103,8	104,8	106,7	105,2	3,6	221,8	130,3
Novembre	106,4	107,8	103,2	107,6	109,5	99,2	103,8	104,7	106,7	106,2	3,3	222,7	130,8
Décembre	106,5	107,5	103,2	107,9	109,5	100,3	104,1	104,7	107,0	106,2	3,2	222,8	130,9
<b>Confédération<sup>2)</sup></b>													
1981	94,8	94,7	94,4	96,4	91,9	94,7	96,0	97,7	93,7	95,3	6,6	199,3	118,2
1982	100,0	100,0	100,0	100,0	100,0	100,0	100,0	100,0	100,0	100,0	5,5	210,2	124,7
1983	102,1	103,0	100,6	102,6	102,5	94,3	101,7	100,8	103,7	103,9	2,1	214,7	127,3
1984	105,1	106,4	102,2	106,0	105,3	98,2	103,3	104,1	107,1	106,5	2,9	220,9	131,0
1983													
Janvier	99,9	100,4	100,0	100,0	100,0	95,4	100,0	99,3	101,3	100,0	4,8	209,9	124,5
Février	100,0	101,0	100,3	100,0	100,0	91,2	100,0	98,9	101,3	101,7	4,8	210,2	124,7
Mars	100,2	101,8	100,3	100,9	100,0	89,8	101,0	98,4	101,6	101,7	4,8	210,6	124,9
Avril	100,5	102,7	100,3	100,9	100,0	91,5	101,0	98,6	101,6	101,7	4,5	211,2	125,3
Mai	100,6	102,2	100,5	100,9	101,5	90,7	101,0	99,5	102,7	100,2	3,3	211,4	125,4
Juin	101,0	103,6	100,5	101,3	101,5	91,8	101,3	99,6	102,9	100,2	2,8	212,3	125,9
Juillet	100,8	102,4	100,5	101,3	101,5	91,6	101,3	99,8	103,2	100,2	2,2	211,9	125,7
Août	101,1	101,2	100,7	101,3	101,5	93,6	101,3	99,8	103,2	102,8	1,7	212,4	126,0
Septembre	101,2	101,4	100,7	101,9	101,5	93,8	101,5	99,7	103,4	102,8	1,4	212,7	126,2
Octobre	101,4	102,4	100,7	101,9	101,5	92,6	101,5	100,3	103,5	102,8	1,4	213,2	126,5
Novembre	102,1	102,9	100,6	101,9	102,5	95,3	101,5	100,7	103,5	103,9	1,8	214,6	127,3
Décembre	102,1	103,0	100,6	102,6	102,5	94,3	101,7	100,8	103,7	103,9	2,1	214,7	127,3
1984													
Janvier	102,5	103,9	100,6	102,6	102,5	96,3	101,7	100,9	104,6	103,9	2,7	215,5	127,8
Février	102,9	104,8	100,5	102,6	102,5	96,4	101,7	100,6	104,6	105,3	2,9	216,2	128,3
Mars	103,5	106,1	100,5	103,6	102,5	95,8	102,4	102,7	104,8	105,3	3,4	217,6	129,1
Avril	103,7	106,8	100,5	103,6	102,5	95,8	102,4	102,7	104,9	105,3	3,2	218,0	129,3
Mai	103,5	106,4	101,3	103,6	103,9	94,8	102,4	102,8	104,9	102,8	2,9	217,5	129,0
Juin	103,8	107,3	101,3	104,3	103,9	95,7	102,7	103,0	104,9	102,8	2,8	218,2	129,4
Juillet	103,6	106,3	101,3	104,3	103,9	95,3	102,7	102,9	105,7	102,8	2,8	217,8	129,2
Août	104,0	106,0	101,7	104,3	103,9	95,2	102,7	102,9	105,7	105,5	2,9	218,6	129,7
Septembre	103,9	104,7	101,7	105,5	103,9	96,7	103,0	103,0	105,8	105,5	2,7	218,5	129,6
Octobre	104,6	105,8	101,7	105,5	103,9	99,9	103,0	104,2	106,9	105,5	3,1	219,8	130,4
Novembre	105,1	106,9	102,2	105,5	105,3	97,6	103,0	104,1	106,9	106,5	3,0	221,0	131,1
Décembre	105,1	106,4	102,2	106,0	105,3	98,2	103,3	104,1	107,1	106,5	2,9	220,9	131,0

<sup>1)</sup> Obtenus par raccordement des indices actuels aux indices de base septembre 1966 = 100 et septembre 1977 = 100. <sup>2)</sup> Pour calculer l'indice suisse sur base août 1939 = 100, il faut multiplier l'indice suisse (décembre 1982 = 100) par 474,9 valeur de l'indice sur base août 1939 = 100 à fin décembre 1982, et diviser par 100.



### 11.3. Indice genevois des prix à la consommation (Décembre 1982 = 100) par genre de biens

Chiffres mensuels

Canton

	Pondération (%)	1983							1984
		Déc.	Juil.	Août	Sept.	Oct.	Nov.	Déc.	
<b>Indice général</b> .....	<b>100.000</b>	<b>103.1</b>	<b>105.4</b>	<b>105.7</b>	<b>105.6</b>	<b>106.0</b>	<b>106.4</b>	<b>106.5</b>	
<b>Marchandises</b> .....	<b>50.784</b>	<b>101.9</b>	<b>103.8</b>	<b>103.4</b>	<b>103.3</b>	<b>104.3</b>	<b>103.9</b>	<b>104.0</b>	
<b>Marchandises non durables</b> .....	<b>42.627</b>	<b>102.0</b>	<b>104.3</b>	<b>103.9</b>	<b>103.7</b>	<b>104.6</b>	<b>104.2</b>	<b>104.3</b>	
Alimentation .....	17.229	104.3	109.1	108.1	106.7	107.9	107.6	107.2	
Boissons .....	2.416	99.5	99.3	99.5	99.5	99.5	99.5	99.5	
Tabacs .....	0.500	100.4	108.1	109.0	109.0	109.0	109.7	109.7	
Habillement .....	6.729	104.8	106.4	106.4	107.5	107.5	107.5	107.8	
Vêtements .....	3.859	105.7	107.6	107.6	108.8	108.8	108.8	108.9	
Tissus pour vêtements .....	0.121	101.4	101.8	101.8	103.0	103.0	103.0	104.8	
Mercerie, laine, fil à tricoter .....	0.289	106.0	108.2	108.2	108.6	108.6	108.6	108.7	
Lingerie .....	1.028	104.0	105.3	105.3	106.3	106.3	106.3	107.3	
Chaussures .....	1.432	102.8	104.2	104.2	104.7	104.7	104.7	105.5	
Chauffage .....	3.421	90.6	90.3	90.1	92.4	96.5	91.9	93.5	
Mazout .....	3.329	90.3	90.0	89.8	92.1	96.3	91.6	93.3	
Charbon .....	0.055	101.9	101.9	101.9	104.6	104.6	104.6	104.7	
Bois de chauffage .....	0.037	100.0	100.0	100.0	99.1	99.1	99.1	99.1	
Aménagement du logement .....	1.536	102.0	102.9	102.9	103.6	103.6	103.6	103.9	
Entretien du logement .....	1.163	101.3	102.9	102.9	103.5	103.5	103.5	104.0	
Transports .....	3.373	98.5	97.4	97.3	97.3	98.9	98.4	98.4	
Essence .....	3.052	98.2	97.0	96.9	96.9	98.6	98.0	98.0	
Huile pour moteur .....	0.148	103.9	104.7	104.7	104.7	105.2	105.2	105.2	
Batteries .....	0.047	99.0	100.7	100.7	100.7	101.1	101.1	101.1	
Pneus .....	0.126	97.0	96.4	96.4	96.4	97.8	97.8	97.8	
Soins personnels .....	1.224	102.9	102.8	102.8	102.7	102.7	102.7	102.4	
Santé .....	0.576	103.1	103.9	103.9	104.0	104.0	104.0	104.7	
Médicaments .....	0.543	103.2	104.1	104.1	104.2	104.2	104.2	104.9	
Matériel sanitaire .....	0.033	102.0	100.8	100.8	101.3	101.3	101.3	101.7	
Instruction et loisirs .....	4.460	101.6	101.9	101.9	101.9	101.9	102.8	102.8	
Journaux, périodiques, livres .....	2.086	100.1	98.9	99.9	99.9	99.9	101.4	101.4	
Articles de papeterie .....	0.324	101.7	101.8	101.8	101.8	101.8	101.7	101.7	
Films .....	0.262	104.4	106.8	107.4	107.4	107.4	110.2	110.2	
Disques, cassettes et bandes magnétiques .....	0.277	98.7	98.6	98.6	98.6	98.6	97.6	97.6	
Jouets .....	0.500	104.7	105.9	106.3	106.3	106.3	107.8	107.8	
Fleurs .....	0.562	102.4	105.6	101.2	101.2	101.2	101.9	101.9	
Entretien d'animaux domestiques .....	0.449	104.2	105.9	105.4	105.4	105.4	105.1	105.1	
<b>Marchandises durables</b> .....	<b>8.157</b>	<b>101.4</b>	<b>101.1</b>	<b>101.1</b>	<b>101.1</b>	<b>102.5</b>	<b>102.6</b>	<b>102.7</b>	
Aménagement du logement .....	2.480	101.6	102.6	102.6	102.6	102.6	102.6	102.9	
Meubles .....	1.449	101.6	102.8	102.8	102.9	102.9	102.9	103.1	
Machines et appareils électroménagers .....	0.666	100.5	100.7	100.7	100.8	100.8	100.8	101.1	
Ustensiles de cuisine .....	0.113	101.7	104.4	104.4	104.6	104.6	104.6	106.5	
Vaisselle et couverts .....	0.173	105.2	105.4	105.4	104.9	104.9	104.9	105.2	
Lampes .....	0.079	103.9	104.3	104.3	104.3	104.3	104.3	104.5	
Transports .....	3.809	102.1	100.6	100.6	100.6	103.7	103.7	103.7	
Achats de voitures neuves .....	2.494	103.2	104.2	104.2	104.2	105.3	105.3	105.3	
Achats de voitures d'occasion .....	0.831	98.6	87.9	87.9	87.9	98.5	98.5	98.5	
Achats de motos et de cycles .....	0.484	102.4	104.2	104.2	104.2	104.5	104.5	104.5	
Instruction et loisirs .....	1.868	99.9	99.9	100.2	100.2	100.2	100.4	100.4	
Machines à écrire et calculatrices .....	0.074	95.1	93.6	96.6	96.6	96.6	97.2	97.2	
Appareils de photo, caméras et projecteurs .....	0.233	104.0	107.3	108.1	108.1	108.1	108.2	108.2	
Radio, téléviseurs et installations stéréo .....	0.946	97.0	96.6	96.6	96.6	96.6	95.7	95.7	
Matériel de sport .....	0.615	103.4	103.0	103.0	103.0	103.0	105.0	105.0	
<b>Services</b> .....	<b>49.216</b>	<b>104.4</b>	<b>107.0</b>	<b>107.9</b>	<b>108.0</b>	<b>107.7</b>	<b>109.0</b>	<b>109.0</b>	
<b>Services privés</b> .....	<b>42.413</b>	<b>104.2</b>	<b>105.3</b>	<b>106.4</b>	<b>106.5</b>	<b>106.2</b>	<b>107.6</b>	<b>107.7</b>	
Repas au restaurant .....	3.771	104.1	107.2	107.9	107.9	107.9	108.8	108.8	
Boissons consommées au restaurant .....	2.084	102.5	103.4	104.9	104.9	104.9	105.9	105.9	
Habillement .....	0.271	106.9	109.2	109.2	110.2	110.2	110.2	110.5	
Retouches des vêtements .....	0.163	108.0	109.6	109.6	109.9	109.9	109.9	109.9	
Réparation de chaussures .....	0.108	105.1	108.7	108.7	110.6	110.6	110.6	111.4	
Loyer <sup>1)</sup> .....	18.000	104.6	107.1	107.1	107.1	107.1	109.5	109.5	
Entretien du logement .....	0.821	104.2	107.7	107.7	108.1	108.1	108.1	108.2	
Blanchissage .....	0.091	105.5	107.0	107.0	107.9	107.9	107.9	107.9	
Nettoyage chimique des vêtements .....	0.168	104.8	107.0	107.0	107.1	107.1	107.1	107.2	
Réparations du logement .....	0.562	103.8	108.1	108.1	108.5	108.5	108.5	108.6	
Transports .....	3.240	100.8	103.7	103.7	103.7	104.0	104.0	104.0	
Transports touristiques .....	0.212	105.2	108.1	108.1	108.1	108.1	108.1	108.1	
Assurances RC pour voitures .....	1.253	92.3	92.3	92.3	92.3	92.3	92.3	92.3	
Service d'entretien des voitures .....	1.775	106.3	111.2	111.2	111.2	111.8	111.8	111.8	
Soins personnels .....	0.909	101.5	102.0	102.0	102.9	102.9	102.9	105.5	
Services des coiffeurs pour hommes .....	0.255	104.0	104.1	104.1	104.1	104.1	104.1	105.8	
Services des coiffeurs pour femmes .....	0.654	100.5	101.3	101.3	102.4	102.4	102.4	105.4	
Santé .....	4.118	102.1	102.1	102.1	102.1	99.1	99.1	99.1	
Prestations médico-dentaires .....	1.848	104.8	104.8	104.8	104.8	110.2	110.2	110.2	
Prestations médicales .....	2.270	100.0	100.0	100.0	100.0	90.0	90.0	90.0	
Instruction et loisirs .....	9.199	106.1	103.5	108.0	108.0	108.0	109.3	109.3	
Développement de films .....	0.261	101.6	101.6	98.5	98.5	98.5	98.5	98.5	
Réparations de radios et téléviseurs .....	0.278	112.6	113.7	113.7	113.7	113.7	113.7	113.7	
Manifestations sportives .....	0.030	101.3	101.3	105.4	105.4	105.4	107.5	107.5	
Séances de cinéma .....	0.340	101.3	104.9	104.9	104.9	104.9	105.6	105.6	
Théâtre .....	0.073	111.8	111.8	111.8	111.8	111.8	120.1	120.1	
Concerts .....	0.073	100.0	100.0	100.0	100.0	100.0	113.7	113.7	
Tarifs des installations de sport .....	0.255	101.7	101.7	101.7	101.7	101.7	101.7	101.7	
Cours .....	1.644	108.2	108.2	108.2	108.2	108.2	110.9	110.9	

<sup>1)</sup> Y compris les éventuelles surtaxes au loyer des logements subventionnés.



### 11.3. Indice genevois des prix à la consommation (Décembre 1982 = 100) par genre de biens (suite)

Chiffres mensuels

Canton

	Pondération (%)	1983							1984
		Déc.	Juil.	Août	Sept.	Oct.	Nov.	Déc.	
Voyages à forfait .....	2.898	106.3	92.6	110.2	110.2	110.2	108.4	108.4	
Tarifs hôteliers .....	1.673	105.1	105.1	105.1	105.1	105.1	111.6	111.6	
Location de logement de vacances .....	1.339	105.9	116.5	109.6	109.6	109.6	109.6	109.6	
Places de camping .....	0.335	106.4	106.4	108.7	108.7	108.7	108.7	108.7	
<b>Services publics .....</b>	<b>6.803</b>	<b>105.9</b>	<b>117.3</b>	<b>117.3</b>	<b>117.3</b>	<b>117.3</b>	<b>117.3</b>	<b>117.3</b>	
Chauffage et éclairage .....	1.579	101.0	115.0	115.0	115.0	115.0	115.0	115.0	
Electricité .....	1.483	100.0	115.0	115.0	115.0	115.0	115.0	115.0	
Gaz .....	0.096	115.7	115.7	115.7	115.7	115.7	115.7	115.7	
Transports et communications .....	3.578	103.7	112.4	112.4	112.4	112.4	112.4	112.4	
Chemins de fer .....	0.821	110.1	110.1	110.1	110.1	110.1	110.1	110.1	
Transports publics urbains .....	0.249	119.4	119.4	119.4	119.4	119.4	119.4	119.4	
Tarifs postaux et téléphoniques .....	1.793	100.0	117.5	117.5	117.5	117.5	117.5	117.5	
Impôt de circulation sur voitures .....	0.715	100.0	100.0	100.0	100.0	100.0	100.0	100.0	
Santé .....	1.173	121.9	142.2	142.2	142.2	142.2	142.2	142.2	
Tarifs des hôpitaux .....	0.835	124.6	148.1	148.1	148.1	148.1	148.1	148.1	
Tarifs des cliniques psychiatriques .....	0.338	115.0	127.5	127.5	127.5	127.5	127.5	127.5	
Instruction et loisirs .....	0.473	100.0	100.0	100.0	100.0	100.0	100.0	100.0	
Taxe de concession pour la télévision .....	0.298	100.0	100.0	100.0	100.0	100.0	100.0	100.0	
Taxe de concession pour la radio .....	0.175	100.0	100.0	100.0	100.0	100.0	100.0	100.0	

### 11.4. Indice genevois des prix à la consommation (Décembre 1982 = 100) par sous-groupe de dépenses

Chiffres mensuels

Canton

	Pondération (%)	1983							1984
		Déc.	Juil.	Août	Sept.	Oct.	Nov.	Déc.	
<b>Indice général .....</b>	<b>100.000</b>	<b>103.1</b>	<b>105.4</b>	<b>105.7</b>	<b>105.6</b>	<b>106.0</b>	<b>106.4</b>	<b>106.5</b>	
<b>Alimentation .....</b>	<b>21.000</b>	<b>104.2</b>	<b>108.8</b>	<b>108.1</b>	<b>106.9</b>	<b>107.9</b>	<b>107.8</b>	<b>107.5</b>	
Lait et produits laitiers .....	3.924	103.2	103.5	103.8	103.8	103.8	103.7	103.7	
Lait .....	1.245	103.6	103.9	103.5	103.5	103.2	103.0	103.2	
Beurre .....	0.494	105.7	107.9	109.5	108.7	108.5	108.5	107.1	
Fromage .....	1.319	103.0	103.4	103.6	103.6	103.9	104.0	104.1	
Produits laitiers frais <sup>1)</sup> .....	0.449	100.5	99.1	99.5	99.6	100.2	99.8	100.5	
Yogourt .....	0.359	100.0	98.1	98.9	98.7	100.1	99.0	99.8	
Crème .....	0.299	103.6	102.7	104.3	104.4	104.2	103.6	103.9	
Autres produits laitiers .....	0.118	101.3	101.2	101.3	101.9	102.3	102.3	102.7	
Oeufs .....	0.361	119.8	120.8	119.4	120.0	120.0	119.6	119.0	
Viande et charcuterie .....	4.317	101.5	105.4	107.3	107.2	107.6	107.1	107.4	
Viande de bœuf .....	0.972	104.4	105.3	105.9	106.1	106.3	105.5	106.2	
Viande de veau .....	0.284	107.2	107.2	107.8	109.0	109.8	109.3	109.7	
Viande de porc .....	1.480	98.4	108.0	111.9	110.8	110.4	110.7	110.2	
Viande d'agneau .....	0.074	102.8	102.9	104.4	104.6	104.8	104.8	103.9	
Abats .....	0.077	102.3	102.8	103.7	104.0	105.1	105.2	105.1	
Charcuterie et saucisses .....	1.096	101.6	102.9	104.1	105.6	106.1	105.4	106.1	
Volaille .....	0.288	100.5	102.0	103.3	99.1	102.9	100.5	101.3	
Conserves de viande .....	0.046	101.7	101.9	101.8	101.8	101.8	102.5	102.5	
Poissons .....	0.306	97.1	98.8	99.0	101.4	103.2	103.5	103.3	
Poissons frais .....	0.124	91.1	95.3	95.5	101.3	105.8	106.0	105.3	
Poissons congelés .....	0.089	101.4	102.2	102.2	102.2	102.2	101.9	101.9	
Conserves de poisson .....	0.093	101.1	100.2	100.7	100.7	100.7	101.9	101.9	
Huile et graisse comestibles, margarine .....	0.269	103.4	109.8	109.3	110.7	111.7	113.0	112.5	
Huile comestible .....	0.149	103.9	108.8	108.3	110.7	112.1	113.4	113.3	
Graisse comestible .....	0.028	104.7	111.6	111.5	112.4	112.0	112.4	113.2	
Margarine .....	0.092	102.1	110.9	110.3	110.3	111.1	112.6	111.1	
Produits à base de céréales .....	2.491	103.8	107.1	107.4	107.4	107.9	108.2	108.1	
Pain .....	0.787	104.5	107.7	108.0	108.1	108.1	108.1	108.1	
Autres articles de boulangerie .....	1.265	105.3	109.4	109.2	109.4	110.4	110.6	110.6	
Pâte à gâteau .....	0.139	99.2	99.1	102.9	101.2	100.9	103.1	103.1	
Farine .....	0.078	97.8	105.8	105.8	105.8	106.1	104.2	104.9	
Riz .....	0.056	99.1	98.7	97.8	98.2	96.5	99.3	98.9	
Pâtes alimentaires .....	0.139	97.1	96.9	96.7	97.9	98.4	98.3	98.0	
Céréales pour petit-déjeuner .....	0.027	100.8	102.1	102.5	103.1	102.8	103.4	103.4	
Pommes de terre .....	0.149	111.1	124.7	116.3	110.1	102.5	103.1	108.8	
Légumes .....	1.309	105.8	113.8	104.5	98.3	105.9	104.5	105.0	
Fruits .....	1.449	114.9	141.7	132.0	119.9	125.0	122.9	118.0	
Conserves de légumes et de fruits .....	0.404	101.9	102.4	102.7	102.7	102.7	103.4	103.4	
Conserves de légumes .....	0.273	102.1	102.8	103.0	103.0	103.0	103.2	103.2	
Conserves de fruits .....	0.081	101.9	102.1	103.0	103.0	103.0	103.8	103.8	
Légumes et fruits, congelés .....	0.050	100.6	100.5	100.6	100.6	100.6	103.6	103.6	
Confiture, miel, mélasse .....	0.165	98.7	100.2	100.3	100.3	100.3	100.3	100.3	
Plats cuisinés .....	0.385	102.5	102.3	101.9	101.9	101.9	102.0	102.0	
Potages en sachets .....	0.084	102.0	104.3	104.6	104.6	104.6	105.3	105.3	
Épices et sauces .....	0.349	103.9	106.2	106.2	106.2	106.2	107.3	107.3	
Sucre .....	0.116	103.7	102.2	102.7	102.8	102.4	101.4	101.8	
Aliments fortifiants .....	0.110	100.6	99.3	101.9	101.9	101.9	101.5	101.5	
Chocolat .....	0.484	99.6	101.3	101.5	101.6	101.6	101.9	102.0	

<sup>1)</sup> Seuls les indices des postes de dépenses les plus importants sont indiqués.



### 11.4. Indice genevois des prix à la consommation (Décembre 1982 = 100) par sous-groupe de dépenses (suite)

Chiffres mensuels

Canton

	Pondération (%)	1983						1984
		Déc.	Juil.	Août	Sept.	Oct.	Nov.	Déc.
<b>Café</b> .....	<b>0.420</b>	<b>101.6</b>	<b>106.0</b>	<b>106.4</b>	<b>107.9</b>	<b>109.3</b>	<b>111.0</b>	<b>109.7</b>
Café en grains .....	0.288	101.4	106.6	107.4	109.6	111.6	112.9	111.0
Café soluble .....	0.132	101.8	104.9	104.3	104.3	104.3	106.9	106.9
<b>Thé</b> .....	<b>0.063</b>	<b>103.4</b>	<b>106.7</b>	<b>106.6</b>	<b>109.4</b>	<b>109.6</b>	<b>109.3</b>	<b>109.9</b>
<b>Repas au restaurant</b> .....	<b>3.771</b>	<b>104.1</b>	<b>107.2</b>	<b>107.9</b>	<b>107.9</b>	<b>107.9</b>	<b>108.8</b>	<b>108.8</b>
Menus du jour .....	1.131	102.9	105.8	106.4	106.4	106.4	106.4	106.4
Autres plats chauds .....	1.697	105.1	108.4	108.9	108.9	108.9	110.0	110.0
Autres plats froids .....	0.754	103.2	106.3	107.5	107.5	107.5	109.0	109.0
Desserts .....	0.189	106.3	109.0	109.6	109.6	109.6	111.6	111.6
<b>Boissons et tabacs</b> .....	<b>5.000</b>	<b>100.8</b>	<b>101.9</b>	<b>102.7</b>	<b>102.7</b>	<b>102.7</b>	<b>103.2</b>	<b>103.2</b>
<b>Boissons</b> .....	<b>4.500</b>	<b>100.9</b>	<b>101.2</b>	<b>102.0</b>	<b>102.0</b>	<b>102.0</b>	<b>102.5</b>	<b>102.5</b>
Boissons alcooliques .....	1.741	99.1	99.1	99.0	99.0	99.0	98.8	98.8
Vin .....	1.266	98.7	98.6	98.6	98.6	98.6	98.1	98.1
Vin rouge .....	0.949	99.6	100.1	99.8	99.8	99.8	99.8	99.8
Vin rouge du pays .....	0.190	100.6	99.8	99.6	99.6	99.6	98.3	98.3
Vin rouge étranger .....	0.759	99.4	100.2	99.8	99.8	99.8	100.1	100.1
Vin blanc .....	0.317	95.8	94.0	94.9	94.9	94.9	93.0	93.0
Vin blanc du pays .....	0.254	96.0	94.1	95.3	95.3	95.3	93.9	93.9
Vin blanc étranger .....	0.063	95.1	93.6	93.6	93.6	93.6	89.4	89.4
Bière .....	0.210	100.6	100.7	100.2	100.2	100.2	101.2	101.2
Bière normale .....	0.157	100.4	100.7	100.1	100.1	100.1	101.7	101.7
Bière spéciale .....	0.053	101.3	100.7	100.7	100.7	100.7	99.4	99.4
Spiritueux .....	0.265	100.2	100.3	100.2	100.2	100.2	100.3	100.3
Boissons sans alcool .....	0.675	100.5	99.8	100.8	100.8	100.8	101.2	101.2
Eaux minérales naturelles .....	0.149	97.5	99.0	99.5	99.5	99.5	99.5	99.5
Boissons de table .....	0.255	103.6	102.9	103.2	103.2	103.2	103.3	103.3
Jus de pommes .....	0.088	100.3	99.8	99.4	99.4	99.4	99.4	99.4
Jus de fruits et de légumes .....	0.095	99.7	97.9	104.0	104.0	104.0	106.8	106.8
Sirop .....	0.088	97.8	94.1	94.3	94.3	94.3	94.1	94.1
Boissons consommées au restaurant .....	2.084	102.5	103.4	104.9	104.9	104.9	105.9	105.9
Boissons alcooliques .....	1.146	101.5	101.4	101.3	101.3	101.3	101.9	101.9
Vin .....	0.521	101.0	100.7	100.3	100.3	100.3	100.8	100.8
Bière .....	0.479	100.2	100.3	100.4	100.4	100.4	101.1	101.1
Spiritueux .....	0.146	107.8	107.6	107.7	107.7	107.7	108.2	108.2
Boissons sans alcool .....	0.938	103.6	105.9	109.3	109.3	109.3	110.9	110.9
Café et thé .....	0.688	104.1	106.3	110.4	110.4	110.4	111.9	111.9
Eaux minérales et boissons de table .....	0.250	102.2	104.8	106.3	106.3	106.3	108.2	108.2
<b>Produits du tabac</b> .....	<b>0.500</b>	<b>100.4</b>	<b>108.1</b>	<b>109.0</b>	<b>109.0</b>	<b>109.0</b>	<b>109.7</b>	<b>109.7</b>
Cigarettes .....	0.425	100.0	108.5	109.3	109.3	109.3	109.8	109.8
Cigares .....	0.050	101.6	105.0	105.6	105.6	105.6	107.3	107.3
Tabac pour la pipe .....	0.025	104.2	107.5	109.6	109.6	109.6	112.0	112.0
<b>Habillement</b> .....	<b>7.000</b>	<b>104.8</b>	<b>106.6</b>	<b>106.6</b>	<b>107.6</b>	<b>107.6</b>	<b>107.6</b>	<b>107.9</b>
<b>Vêtements</b> .....	<b>4.022</b>	<b>105.8</b>	<b>107.7</b>	<b>107.7</b>	<b>108.9</b>	<b>108.9</b>	<b>108.9</b>	<b>108.9</b>
Vêtements de femme .....	2.295	105.5	107.0	107.0	107.9	107.9	107.9	107.7
Vêtements d'homme .....	1.137	103.0	103.8	103.8	104.9	104.9	104.9	105.1
Vêtements pour enfants et jeunes gens .....	0.341	112.8	117.9	117.9	120.7	120.7	120.7	121.0
Vêtements pour bambins .....	0.084	119.1	133.4	133.4	139.6	139.6	139.6	143.2
Retouches des vêtements .....	0.163	108.0	109.6	109.6	109.9	109.9	109.9	109.9
Tissus pour vêtements .....	0.121	101.4	101.8	101.8	103.0	103.0	103.0	104.8
Mercerie, laine, fil à tricoter .....	0.289	106.0	108.2	108.2	108.6	108.6	108.6	108.7
<b>Lingerie</b> .....	<b>1.028</b>	<b>104.0</b>	<b>105.3</b>	<b>105.3</b>	<b>106.3</b>	<b>106.3</b>	<b>106.3</b>	<b>107.3</b>
Lingerie de femme .....	0.412	104.7	105.7	105.7	106.2	106.2	106.2	107.1
Lingerie d'homme .....	0.366	103.4	104.4	104.4	106.4	106.4	106.4	107.4
Lingerie pour enfants et jeunes gens .....	0.124	104.6	108.0	108.0	109.5	109.5	109.5	109.6
Lingerie pour bambins et bébés .....	0.126	102.6	103.6	103.6	103.5	103.5	103.5	105.3
<b>Chaussures</b> .....	<b>1.432</b>	<b>102.8</b>	<b>104.2</b>	<b>104.2</b>	<b>104.7</b>	<b>104.7</b>	<b>104.7</b>	<b>105.5</b>
Chaussures de femme .....	0.739	102.8	105.0	105.0	105.7	105.7	105.7	106.4
Chaussures d'homme .....	0.476	103.3	104.5	104.5	104.6	104.6	104.6	105.4
Chaussures pour enfants .....	0.173	99.1	99.6	99.6	100.0	100.0	100.0	101.4
Chaussures pour bambins .....	0.044	112.4	107.4	107.4	107.4	107.4	107.4	107.4
<b>Réparations de chaussures</b> .....	<b>0.108</b>	<b>105.1</b>	<b>108.7</b>	<b>108.7</b>	<b>110.6</b>	<b>110.6</b>	<b>110.6</b>	<b>111.4</b>
<b>Loyer du logement<sup>1)</sup></b> .....	<b>18.000</b>	<b>104.6</b>	<b>107.1</b>	<b>107.1</b>	<b>107.1</b>	<b>107.1</b>	<b>109.5</b>	<b>109.5</b>
<b>Chauffage et éclairage</b> .....	<b>5.000</b>	<b>93.9</b>	<b>98.1</b>	<b>98.0</b>	<b>99.5</b>	<b>102.3</b>	<b>99.2</b>	<b>100.3</b>
Mazout .....	3.329	90.3	90.0	89.8	92.1	96.3	91.6	93.3
Charbon et bois de chauffage .....	0.092	101.2	101.2	101.2	102.4	102.4	102.4	102.4
Electricité .....	1.483	100.0	115.0	115.0	115.0	115.0	115.0	115.0
Gaz .....	0.096	115.7	115.7	115.7	115.7	115.7	115.7	115.7
<b>Aménagement et entretien du logement</b> .....	<b>6.000</b>	<b>102.0</b>	<b>103.4</b>	<b>103.4</b>	<b>103.8</b>	<b>103.8</b>	<b>103.8</b>	<b>104.1</b>
Aménagement du logement .....	4.016	101.8	102.7	102.7	103.0	103.0	103.0	103.3
Meubles .....	1.449	101.6	102.8	102.8	102.9	102.9	102.9	103.1
Literie, linge de lit et de maison .....	0.598	102.9	104.6	104.6	105.3	105.3	105.3	105.6
Literie .....	0.448	103.2	104.6	104.6	105.2	105.2	105.2	106.0
Linge de lit et de maison .....	0.150	102.0	104.5	104.5	105.3	105.3	105.3	104.5
Tapis .....	0.666	100.8	101.2	101.2	101.8	101.8	101.8	102.2
Rideaux .....	0.193	103.8	104.5	104.5	105.7	105.7	105.7	105.7
Machines et appareils électroménagers <sup>2)</sup> .....	0.666	100.5	100.7	100.7	100.8	100.8	100.8	101.1
Congélateurs et réfrigérateurs .....	0.107	100.9	100.8	100.8	101.0	101.0	101.0	101.7
Machines à laver la vaisselle .....	0.060	100.0	100.1	100.1	100.6	100.6	100.6	101.4
Cuisinières électriques .....	0.060	98.7	101.0	101.0	102.2	102.2	102.2	102.5

<sup>1)</sup> Y compris les éventuelles surtaxes au loyer des logements subventionnés. <sup>2)</sup> Seuls les indices des postes de dépenses les plus importants sont indiqués.



# 11.4. Indice genevois des prix à la consommation (Décembre 1982 = 100) par sous-groupe de dépenses (suite)

Chiffres mensuels

Canton

	Pondération (%)	1983							1984
		Déc.	Juil.	Août	Sept.	Oct.	Nov.	Déc.	
Machines et appareils de cuisine .....	0.060	100.9	100.5	100.5	100.5	100.5	100.5	100.5	100.6
Aspirateurs .....	0.047	100.8	99.3	99.3	99.2	99.2	99.2	99.2	99.1
Machines à laver .....	0.132	100.2	100.3	100.3	100.9	100.9	100.9	100.9	101.3
Ustensiles de cuisine .....	0.113	101.7	104.4	104.4	104.6	104.6	104.6	104.6	106.5
Cuisinières à gaz .....	0.028	100.9	103.8	103.8	104.0	104.0	104.0	104.0	104.5
Batteries de cuisine .....	0.085	102.0	104.6	104.6	104.8	104.8	104.8	104.8	107.1
Vaisselle et couverts .....	0.173	105.2	105.4	105.4	104.9	104.9	104.9	104.9	105.2
Luminaire .....	0.158	102.6	102.6	102.6	102.6	102.6	102.6	102.6	103.1
Lampes .....	0.079	103.9	104.3	104.3	104.3	104.3	104.3	104.3	104.5
Ampoules et tubes fluorescents .....	0.079	101.2	100.9	100.9	100.9	100.9	100.9	100.9	101.7
Entretien du logement .....	1.984	102.5	104.9	104.9	105.4	105.4	105.4	105.4	105.7
Ustensiles de nettoyage .....	0.104	100.5	102.1	102.1	102.7	102.7	102.7	102.7	103.5
Produits de lessive et de nettoyage .....	0.412	103.0	103.2	103.2	104.4	104.4	104.4	104.4	104.6
Petit matériel de cuisine .....	0.143	97.9	103.3	103.3	103.1	103.1	103.1	103.1	104.6
Blanchissage .....	0.091	105.5	107.0	107.0	107.9	107.9	107.9	107.9	107.9
Nettoyage chimique des vêtements .....	0.168	104.8	107.0	107.0	107.1	107.1	107.1	107.1	107.2
Réparations du logement .....	1.066	102.5	105.5	105.5	105.9	105.9	105.9	105.9	106.1
Matériel utilisé par le locataire .....	0.504	101.0	102.7	102.7	103.0	103.0	103.0	103.0	103.4
Réparations faites par des tiers .....	0.562	103.8	108.1	108.1	108.5	108.5	108.5	108.5	108.6
<b>Transports et communications .....</b>	<b>14.000</b>	<b>101.3</b>	<b>103.6</b>	<b>103.5</b>	<b>103.5</b>	<b>104.8</b>	<b>104.7</b>	<b>104.7</b>	<b>104.7</b>
Transports publics et communications .....	3.075	104.6	115.0	115.0	115.0	115.0	115.0	115.0	115.0
Chemins de fer .....	0.821	110.1	110.1	110.1	110.1	110.1	110.1	110.1	110.1
Transports publics urbains .....	0.249	119.4	119.4	119.4	119.4	119.4	119.4	119.4	119.4
Transports touristiques .....	0.212	105.2	108.1	108.1	108.1	108.1	108.1	108.1	108.1
Tarifs postaux et téléphoniques .....	1.793	100.0	117.5	117.5	117.5	117.5	117.5	117.5	117.5
Transports individuels .....	10.925	100.4	100.4	100.3	100.3	102.0	101.8	101.8	101.8
Achats de voitures de tourisme .....	3.325	102.0	100.1	100.1	100.1	103.6	103.6	103.6	103.6
Voitures neuves .....	2.494	103.2	104.2	104.2	104.2	105.3	105.3	105.3	105.3
Voitures neuves allemandes .....	1.097	102.9	103.0	103.0	103.0	105.0	105.0	105.0	105.0
Voitures neuves françaises .....	0.407	101.5	101.5	101.5	101.5	102.1	102.1	102.1	102.1
Voitures neuves italiennes .....	0.322	101.3	102.8	102.8	102.8	102.8	102.8	102.8	102.8
Voitures neuves japonaises .....	0.574	105.7	108.9	108.9	108.9	109.2	109.2	109.2	109.2
Voitures neuves suédoises .....	0.077	105.1	106.1	106.1	106.1	106.7	106.7	106.7	106.7
Voitures neuves anglaises .....	0.017	100.3	104.1	104.1	104.1	104.1	104.1	104.1	104.1
Voitures d'occasion .....	0.831	98.6	87.9	87.9	87.9	98.5	98.5	98.5	98.5
Utilisation de voitures de tourisme .....	7.116	99.5	100.2	100.1	100.1	101.1	100.8	100.8	100.8
Assurance responsabilité civile .....	1.253	92.3	92.3	92.3	92.3	92.3	92.3	92.3	92.3
Impôt de circulation .....	0.715	100.0	100.0	100.0	100.0	100.0	100.0	100.0	100.0
Carburant et entretien .....	3.373	98.5	97.4	97.3	97.3	98.9	98.4	98.4	98.4
Essence .....	3.052	98.2	97.0	96.9	96.9	98.6	98.0	98.0	98.0
Huiles pour moteurs .....	0.148	103.9	104.7	104.7	104.7	105.2	105.2	105.2	105.2
Batteries .....	0.047	99.0	100.7	100.7	100.7	101.1	101.1	101.1	101.1
Pneus .....	0.126	97.0	96.4	96.4	96.4	97.8	97.8	97.8	97.8
Services d'entretien de voitures de tourisme .....	1.775	106.3	111.2	111.2	111.2	111.8	111.8	111.8	111.8
Achats de motos et de cycles .....	0.484	102.4	104.2	104.2	104.2	104.5	104.5	104.5	104.5
Achats de motos et de motocyclettes .....	0.324	102.1	103.4	103.4	103.4	103.9	103.9	103.9	103.9
Achats de cycles .....	0.160	102.9	105.8	105.8	105.8	105.8	105.8	105.8	105.8
<b>Santé et soins personnels .....</b>	<b>8.000</b>	<b>105.1</b>	<b>108.2</b>	<b>108.2</b>	<b>108.3</b>	<b>106.7</b>	<b>106.7</b>	<b>106.7</b>	<b>107.0</b>
Soins personnels .....	2.133	102.3	102.5	102.5	102.7	102.7	102.7	102.7	103.7
Articles de toilette .....	1.224	102.9	102.8	102.8	102.7	102.7	102.7	102.7	102.4
Savons de toilette et mousses .....	0.208	101.4	97.9	97.9	95.8	95.8	95.8	95.8	96.9
Soins du cuir chevelu .....	0.330	104.4	105.0	105.0	106.0	106.0	106.0	106.0	104.7
Soins dentaires .....	0.208	102.0	102.9	102.9	103.6	103.6	103.6	103.6	103.8
Produits de beauté et cosmétiques .....	0.294	104.7	105.4	105.4	105.4	105.4	105.4	105.4	105.0
Articles en papier pour l'hygiène .....	0.184	100.0	100.0	100.0	98.9	98.9	98.9	98.9	98.6
Services des coiffeurs .....	0.909	101.5	102.0	102.0	102.9	102.9	102.9	102.9	105.5
Coiffeurs pour hommes .....	0.255	104.0	104.1	104.1	104.1	104.1	104.1	104.1	105.8
Coiffeurs pour femmes .....	0.654	100.5	101.3	101.3	102.4	102.4	102.4	102.4	105.4
<b>Santé .....</b>	<b>5.867</b>	<b>106.2</b>	<b>110.3</b>	<b>110.3</b>	<b>110.3</b>	<b>109.2</b>	<b>108.2</b>	<b>108.2</b>	<b>108.2</b>
Prestations médico-dentaires .....	1.848	104.8	104.8	104.8	104.8	110.2	110.2	110.2	110.2
Prestations médicales .....	2.270	100.0	100.0	100.0	100.0	90.0	90.0	90.0	90.0
Tarifs hospitaliers .....	1.173	121.9	142.2	142.2	142.2	142.2	142.2	142.2	142.2
Hôpitaux pour traitements de courte durée .....	0.835	124.6	148.1	148.1	148.1	148.1	148.1	148.1	148.1
Cliniques psychiatriques .....	0.338	115.0	127.5	127.5	127.5	127.5	127.5	127.5	127.5
Médicaments .....	0.543	103.2	104.1	104.1	104.2	104.2	104.2	104.2	104.9
Matériel sanitaire .....	0.033	102.0	100.8	100.8	101.3	101.3	101.3	101.3	101.7
<b>Instruction et loisirs .....</b>	<b>16.000</b>	<b>103.9</b>	<b>102.5</b>	<b>105.2</b>	<b>105.2</b>	<b>105.2</b>	<b>106.2</b>	<b>106.2</b>	<b>106.2</b>
Journaux, périodiques et livres .....	2.086	100.1	98.9	99.9	99.9	99.9	101.4	101.4	101.4
Journaux et périodiques .....	0.913	105.0	108.7	109.4	109.4	109.4	110.3	110.3	110.3
Livres <sup>1)</sup> .....	1.168	96.3	91.2	92.5	92.5	92.5	94.4	94.4	94.4
Nouvelles éditions .....	0.350	96.3	90.1	94.4	94.4	94.4	100.6	100.6	100.6
Livres de poche .....	0.350	70.7	83.1	83.1	83.1	83.1	83.2	83.2	83.2
Articles de papeterie .....	0.324	101.7	101.8	101.8	101.8	101.8	101.7	101.7	101.7
Machines à écrire et calculatrices .....	0.074	95.1	93.6	96.6	96.6	96.6	97.2	97.2	97.2
Photo et cinéma .....	0.756	103.3	105.1	104.5	104.5	104.5	105.5	105.5	105.5
Appareils de photo, caméras et projecteurs .....	0.233	104.0	107.3	108.1	108.1	103.1	108.2	108.2	108.2
Appareils de photo .....	0.125	108.6	112.4	112.8	112.8	112.8	113.1	113.1	113.1
Caméras .....	0.061	100.0	104.9	105.9	105.9	105.9	106.0	106.0	106.0
Projecteurs .....	0.047	97.0	97.1	98.7	98.7	98.7	98.2	98.2	98.2
Matériel de photo et de cinéma .....	0.523	103.0	104.1	102.9	102.9	102.9	104.3	104.3	104.3
Radio et télévision .....	1.974	100.2	100.1	100.1	100.1	100.1	99.5	99.5	99.5
Appareils .....	0.946	97.0	96.6	96.6	96.6	96.6	95.7	95.7	95.7
Téléviseurs .....	0.577	95.6	95.2	95.3	95.3	95.3	93.8	93.8	93.8
Appareils de radio et installations stéréo .....	0.369	97.3	98.9	98.6	98.6	98.6	98.6	98.6	98.6
Disques, cassettes et bandes .....	0.277	98.7	98.6	98.7	98.7	98.7	97.7	97.7	97.7
Réparations de téléviseurs et de radios .....	0.278	112.6	113.7	113.7	113.7	113.7	113.7	113.7	113.7

<sup>1)</sup> Seuls les indices des postes de dépenses les plus importants sont indiqués.



#### 11.4. Indice genevois des prix à la consommation (Décembre 1982 = 100) par sous-groupe de dépenses (suite)

Chiffres mensuels	Pondération (%)	1983							Canton
									1984
		Déc.	Juil.	Août	Sept.	Oct.	Nov.	Déc.	
Taxe de concession pour la télévision .....	0.298	100.0	100.0	100.0	100.0	100.0	100.0	100.0	100.0
Taxe de concession pour la radio .....	0.175	100.0	100.0	100.0	100.0	100.0	100.0	100.0	100.0
Jouets .....	0.500	104.7	105.9	106.3	106.3	106.3	107.8	107.8	107.8
Matériel de sport .....	0.615	103.4	103.0	103.0	103.0	103.0	105.0	105.0	105.0
Fleurs .....	0.562	102.4	105.6	101.2	101.2	101.2	101.9	101.9	101.9
Entretien d'animaux domestiques .....	0.449	104.2	105.9	105.3	105.3	105.3	105.1	105.1	105.1
Manifestations sportives .....	0.030	101.3	101.3	105.4	105.4	105.4	107.5	107.5	107.5
Cinéma, théâtre et concerts .....	0.486	102.7	105.2	105.2	105.2	105.2	109.0	109.0	109.0
Séances de cinéma .....	0.340	101.3	104.9	104.9	104.9	104.9	105.6	105.6	105.6
Théâtre .....	0.073	111.8	111.8	111.8	111.8	111.8	120.1	120.1	120.1
Concerts .....	0.073	100.0	100.0	100.0	100.0	100.0	113.7	113.7	113.7
Tarifs des installations de sport .....	0.255	101.7	101.7	101.7	101.7	101.7	101.7	101.7	101.7
Cours .....	1.644	108.2	108.2	108.2	108.2	108.2	110.9	110.9	110.9
Vacances .....	6.245	105.9	101.8	108.6	108.6	108.6	109.5	109.5	109.5
Voyages à forfait .....	2.898	106.3	92.6	110.2	110.2	110.2	108.4	108.4	108.4
Logement .....	3.347	105.5	109.8	107.2	107.2	107.2	110.5	110.5	110.5
Tarifs hôteliers .....	1.673	105.1	105.1	105.1	105.1	105.1	111.6	111.6	111.6
Location de logements de vacances .....	1.339	105.9	116.5	109.6	109.6	109.6	109.6	109.6	109.6
Places de camping .....	0.335	106.4	106.4	108.7	108.7	108.7	108.7	108.7	108.7

#### 11.5. Prix moyens (en F) de certaines denrées alimentaires et boissons dans le commerce de détail

Chiffres mensuels	Canton							
	1982		1983		1984			
	Déc.	Déc.	Juil.	Août	Sept.	Oct.	Nov.	Déc.
Lait entier, pasteurisé .....	1.50	1.54	1.54	1.54	1.54	1.54	1.54	1.54
Lait entier, upérisé (UHT) .....	1.52	1.58	1.59	1.59	1.59	1.58	1.57	1.58
Lait drink, pasteurisé .....	1.45	1.50	1.50	1.50	1.50	1.50	1.50	1.50
Lait drink, upérisé (UHT) .....	1.39	1.46	1.49	1.49	1.49	1.49	1.49	1.49
Lait écrémé, upérisé (UHT) .....	.91	.95	.95	.88	.95	.95	.96	.96
Beurre de table, en plaque .....	3.25	3.32	3.34	3.34	3.29	3.24	3.23	3.24
Beurre de cuisine, en plaque .....	2.77	3.00	3.10	3.17	3.17	3.17	3.17	3.07
Fromage d'Emmenthal .....	1.54	1.62	1.62	1.62	1.63	1.62	1.62	1.62
Fromage de Gruyère .....	1.60	1.64	1.64	1.65	1.65	1.66	1.65	1.65
Fromage d'Appenzell .....	1.54	1.62	1.62	1.59	1.55	1.61	1.62	1.62
Tilsit .....	1.36	1.39	1.39	1.39	1.39	1.39	1.38	1.39
Camembert .....	1.86	1.86	1.90	1.94	1.96	1.94	1.97	1.97
Brie .....	1.70	1.80	1.90	1.90	1.90	1.95	1.96	1.96
Yogourt nature .....	.61	.62	.61	.61	.62	.62	.62	.62
Yogourt, arôme ou fruits .....	.71	.70	.68	.69	.70	.70	.69	.70
Séré de crème .....	2.22	2.16	2.23	2.23	2.23	2.16	2.23	2.23
Séré maigre .....	.98	1.01	1.03	1.03	1.03	.99	1.03	1.03
Séré aux fruits .....	.85	.90	.87	.87	.90	.90	.90	.90
Crème entière, emballage de 1,8-2,5 dl. ....	3.10	3.20	3.15	3.19	3.19	3.21	3.20	3.20
Crème à café, emballage de 2,5 dl. ....	1.61	1.66	1.66	1.68	1.69	1.67	1.65	1.67
Oeufs à gôber (50-60 g.) .....	.43	.46	.44	.45	.46	.46	.47	.47
Oeufs étrangers (50-60 g.) .....	.19	.26	.26	.26	.25	.25	.25	.24
<b>Viande de bœuf, sans os</b>								
Entrecôte .....	36.88	38.34	38.65	38.79	38.79	38.86	38.54	38.54
Beefsteak dans la cuisse .....	34.45	37.05	38.47	38.70	38.79	38.79	38.30	38.37
Rôti (cuisse) .....	23.12	24.52	24.83	24.92	24.94	24.94	24.92	24.90
Bouilli (côte plate) .....	13.45	13.90	13.81	13.86	13.86	13.94	13.94	13.97
Ragoût .....	16.90	17.67	17.65	17.75	17.75	17.95	17.91	18.14
Viande hachée .....	12.76	13.25	13.24	13.28	13.33	13.48	13.40	13.49
<b>Viande de veau, 1er choix, sans os</b>								
Tranche de veau (escalope) .....	27.17	29.52	29.90	30.65	31.02	31.15	30.77	30.52
Rôti (cuisseau) .....	31.93	34.60	35.54	35.66	35.85	35.97	35.97	35.97
Ragoût .....	20.00	21.20	21.19	21.27	21.89	22.21	21.98	22.15
Emincé .....	30.40	30.44	29.99	29.99	30.14	30.29	30.23	30.66
<b>Viande de porc, sans os</b>								
Tranche de porc dans le jambon .....	22.12	22.39	23.02	23.69	23.74	23.72	23.72	23.77
Rôti (épaule) .....	15.76	15.81	17.18	17.55	17.77	17.95	17.99	17.95
Côtelette, avec os .....	18.71	18.83	21.52	22.01	22.08	21.03	20.26	19.44
Ragoût .....	14.75	13.37	16.30	18.55	16.75	16.89	16.98	16.91
Jambon de derrière, cuit .....	21.37	21.38	22.51	22.77	22.87	22.95	22.97	23.01
Lard maigre .....	11.93	11.49	12.28	12.43	12.60	12.32	13.24	14.05
<b>Viande d'agneau, avec os</b>								
Gigot ou carré frais, du pays .....	19.71	19.95	20.20	20.11	20.21	20.47	20.47	20.77
Gigot ou carré, congelé, étranger .....	13.27	13.50	13.80	13.80	13.80	13.80	13.80	13.80
Côtelettes d'agneau fraîches, du pays .....	26.11	27.38	27.26	28.21	28.21	28.09	28.09	27.46
<b>Abats</b>								
Foie de veau .....	40.04	40.79	40.45	40.53	40.53	40.73	40.86	40.61
Langue de bœuf .....	12.34	12.50	12.67	12.94	13.05	13.05	13.05	13.09
Tripes .....	8.40	8.59	8.59	8.59	8.59	8.81	8.81	8.81
<b>Charcuterie et saucisses</b>								
Cervelas .....	.85	.85	.86	.86	.90	.93	.93	.93
Gondarme .....	.73	.75	.71	.77	.79	.78	.78	.79
Saucisse à rôti de veau (80-120 g.) .....	1.37	1.37	1.42	1.36	1.47	1.48	1.48	1.47



## 11.5. Prix moyens (en F) de certaines denrées alimentaires et boissons dans le commerce de détail (suite)

Chiffres mensuels

Canton

	1982	1983	1984					
	Déc.	Déc.	Juil.	Août	Sept.	Oct.	Nov.	Déc.
Viennes ..... 2 pces	1.36	1.34	1.34	1.34	1.34	1.38	1.38	1.37
Salami du pays, 1ère qualité ..... 100 g.	3.10	3.16	3.24	3.37	3.38	3.35	3.35	3.37
Salami étranger, 1ère qualité ..... 100 g.	3.99	3.98	4.00	4.02	4.04	4.04	4.04	4.04
<b>Volaille</b>								
Poulet frais ..... 1 kg.	8.44	8.15	8.41	8.61	8.13	8.69	8.49	8.64
Poulet congelé ..... 1 kg.	6.13	5.96	5.94	5.94	6.16	6.40	6.16	6.20
Huile de tournesol ..... 1 l.	5.13	5.20	5.58	5.56	5.74	5.79	5.90	5.90
Huile d'arachides ..... 1 l.	4.89	5.12	5.46	5.42	5.59	5.64	5.55	5.67
Graisse purement végétale ..... 500 g.	3.85	3.86	4.13	4.14	4.14	4.10	4.12	4.14
Margarine sans beurre ..... 250 g.	1.63	1.64	1.82	1.83	1.83	1.81	1.83	1.79
Pain bis ..... 500 g.	1.56	1.56	1.64	1.66	1.66	1.66	1.66	1.66
Pain mi-blanc ..... 500 g.	1.49	1.52	1.59	1.59	1.59	1.59	1.59	1.59
Petit pain ..... 1 pce	.45	.47	.50	.50	.49	.50	.50	.50
Croissant ..... 1 pce	.47	.49	.52	.52	.52	.52	.52	.52
Pain croustillant <sup>1)</sup> ..... 200 g.	1.67	1.75	1.79	1.80	1.80	1.80	1.77	1.77
Biscottes <sup>1)</sup> ..... 200 g.	1.96	2.08	2.17	2.10	2.10	2.10	2.12	2.12
Zwiebacks <sup>1)</sup> ..... 200 g.	2.06	2.12	2.12	2.14	2.14	2.14	2.16	2.16
Pâte à gâteau Brisée ..... 100 g.	.42	.42	.40	.43	.42	.42	.43	.43
Pâte à gâteau feuilletée ..... 100 g.	.50	.48	.48	.50	.48	.49	.50	.50
Farine blanche ..... 1 kg.	1.64	1.59	1.80	1.80	1.80	1.80	1.76	1.76
Farine mi-blanche ..... 1 kg.	2.10	2.10	2.25	2.25	2.25	2.25	2.25	2.25
Riz glacé ..... 1 kg.	2.44	2.43	2.42	2.39	2.40	2.36	2.42	2.39
Nouilles aux œufs frais ..... 500 g.	1.93	1.82	1.93	1.92	1.91	1.93	1.92	1.92
Spaghetti (semoule spéciale) ..... 500 g.	1.36	1.30	1.30	1.28	1.32	1.32	1.34	1.37
Cornettes (semoule normale) ..... 500 g.	1.66	1.61	1.56	1.55	1.60	1.62	1.61	1.59
Pommes de terre (jusqu'à 5 kg.) ..... 1 kg.	.98	1.06	1.20	1.07	1.09	1.04	1.02	1.08
<b>Légumes<sup>2)</sup></b>								
Champignons de Paris ..... 1 kg.	10.33	10.35	10.29	10.29	10.29	10.29	10.29	10.28
Carottes ..... 1 kg.	1.72	1.67	2.10	1.61	1.35	1.39	1.35	1.28
Ail ..... 100 g.	10.54	.96	.89	.99	.92	.91	.87	.89
Choux-fleurs ..... 1 kg.	3.26	2.78	2.37	2.63	2.65	2.35	2.99	2.66
Choux rouges ..... 1 kg.	1.59	1.68	1.82	1.73	1.51	1.62	1.56	1.57
Choux frisés ..... 1 kg.	1.64	1.83	2.02	1.59	1.75	1.75	1.76	1.72
Poireaux verts ..... 1 kg.	2.98	2.31	4.23	2.79	2.45	2.09	2.07	2.14
Poivrons verts ..... 1 kg.	3.56	3.22	3.59	3.58	2.92	3.08	2.96	3.48
Concombres ..... 1 pce	1.24	1.20	.98	.91	1.10	1.24	1.21	1.13
Salade pommée ..... 1 pce	.82	.98	.60	.62	.80	.90	1.00	.99
Tomates ..... 1 kg.	3.04	2.53	3.83	3.50	2.45	2.99	2.73	3.02
Courgettes ..... 1 kg.	2.94	2.81	2.78	1.81	2.14	3.00	3.06	3.02
Oignons ..... 1 kg.	1.86	1.90	2.49	2.09	1.78	1.67	1.63	1.62
<b>Fruits<sup>2)</sup></b>								
Bananes ..... 1 kg.	2.12	2.34	2.43	2.40	2.11	2.35	2.42	2.23
Grapes blancs ..... 1 kg.			2.05	2.61	2.50	2.73	2.61	2.81
Oranges blondes ..... 1 kg.	1.87	1.91	2.26	2.41	2.78	2.61	2.47	2.09
Citrons ..... 1 kg.	2.36	2.92	2.47	2.53	2.51	2.53	2.56	2.46
Sucre cristallisé ..... 1 kg.	1.40	1.47	1.44	1.44	1.44	1.44	1.43	1.44
Sucre en morceaux, en portions ..... 500 g.	1.55	1.62	1.71	1.71	1.71	1.71	1.71	1.71
Chocolat au lait, en plaque ..... 100 g.	1.25	1.24	1.29	1.27	1.26	1.26	1.27	1.27
Chocolat fourré, en plaque ..... 100 g.	1.47	1.45	1.47	1.48	1.48	1.47	1.48	1.49
Café en grains, avec caféine ..... 250 g.	3.75	3.86	4.07	4.08	4.20	4.26	4.31	4.23
Café en grains, sans caféine ..... 250 g.	4.32	4.31	4.55	4.58	4.63	4.73	4.77	4.66
Thé noir en sachets ..... 100 g.	3.17	3.12	3.37	3.34	3.50	3.51	3.51	3.52
Thé noir en vrac ..... 100 g.	2.33	2.42	2.44	2.44	2.59	2.59	2.95	2.95
<b>Boissons<sup>1)</sup></b>								
Vin rouge valaisan ..... 7 dl.	11.39	11.17	11.00	10.95	10.95	10.95	10.83	10.83
Vin rouge genevois ..... 7 dl.	6.95	7.29	7.27	7.27	7.27	7.27	7.27	7.27
Vin rouge italien (Chianti) ..... 1 l.	4.82	4.79	4.79	4.73	4.73	4.73	4.77	4.77
Vin blanc vaudois ..... 7 dl.	13.06	11.76	11.50	11.26	11.26	11.26	11.29	11.29
Vin blanc valaisan ..... 7 dl.	11.12	10.82	10.34	10.14	10.14	10.14	9.95	9.95
Vin blanc genevois ..... 7 dl.	6.16	6.33	6.33	6.26	6.26	6.26	6.27	6.27
Bière normale indigène ..... 5,8 dl.	1.16	1.17	1.17	1.13	1.13	1.13	1.17	1.17
Bière normale étrangère ..... 5 dl.	1.04	1.03	1.04	1.06	1.06	1.06	1.06	1.06
Bière spéciale indigène ..... 3,3 dl.	1.15	1.23	1.26	1.26	1.26	1.26	1.26	1.26
Bière spéciale étrangère ..... 5 dl.	2.43	2.50	2.54	2.55	2.55	2.55	2.50	2.50
Eaux minérales naturelles ..... 1 l.	.78	.76	.76	.76	.76	.76	.76	.76
Jus de pommes ..... 1 l.	1.28	1.28	1.28	1.27	1.27	1.27	1.27	1.27
<b>Boissons consommées au restaurant<sup>1)</sup></b>								
Bière normale, à la pression ..... 3 dl.	1.61	1.69	1.69	1.69	1.69	1.69	1.67	1.67
Bière normale, à la pression ..... 5 dl.	2.28	2.29	2.29	2.29	2.29	2.29	2.30	2.30
Bière spéciale, bouteille ..... 2,9 dl.	2.34	2.35	2.35	2.35	2.35	2.35	2.36	2.36
Café-crème ..... 1 tasse	1.48	1.56	1.58	1.64	1.64	1.64	1.64	1.64
Thé-crème / Thé-citron ..... 1 tasse	1.44	1.47	1.51	1.57	1.57	1.57	1.58	1.58
Eaux minérales naturelles, bouteille ..... 3 dl.	2.01	2.07	2.07	2.07	2.07	2.07	2.11	2.11
Boissons de table, bouteille ..... 3 dl.	2.13	2.15	2.17	2.11	2.11	2.11	2.43	2.43
Boissons de table, ouvertes ..... 3 dl.	2.51	2.14	2.26	2.16	2.16	2.16	2.34	2.34

<sup>1)</sup> Prix relevés en février, mai, août et novembre. <sup>2)</sup> Seules les variétés dont les prix sont relevés pendant toute l'année sont publiées.



## 12.1. Principaux indicateurs économiques

	Confédération										
	Transports										
	Marché du travail		Energie <sup>1)</sup>	Construc-tion <sup>1)</sup>	Trafic CFF <sup>2)</sup>		Trafic aérien <sup>1)</sup>		Véhicules neufs mis en circulation <sup>1)</sup>		
	Chômeurs	Travailleurs subissant une réduction d'horaire			Indice de l'emploi <sup>4)</sup>	Logements construits (96 villes)	Voyageurs	Marchan-dises	Voyageurs	Marchan-dises	
			Nombre	1975 = 100							
1	2	3	4	5	6	7	8	9	10	11	
1980	6 255	2 128	101,0	3 886	990	54,1	11,6	1 122,7	34 012	23 371	1 757
1981	5 889	5 704	101,9	4 177	1 096	54,6	11,3	1 166,1	35 494	24 256	1 748
1982	13 220	36 611	99,3	4 229	1 170	54,2	10,5	1 169,1	37 723	24 244	1 591
1983	26 288	48 930	98,0	4 206	1 113	54,3	10,3	1 190,4 <sup>7)</sup>	30 381 <sup>7)</sup>	22 824	1 465
1983											
Janvier	27 864	68 545		4 044	699			1 087,2	26 279	20 250	1 341
Février	27 828	68 807	97,8	3 976	905	55,9	9,4	960,9	27 671	19 180	1 216
Mars	25 868	66 156		4 068	1 487			1 191,3	31 334	46 778	2 177
Avril	25 922	60 462		3 787	901			1 160,3	29 223	19 687	1 236
Mai	26 355	54 736	99,2	4 390	732	59,0	10,5	1 213,0	31 397	27 088	1 786
Juin	25 109	47 560		4 217	1 408			1 240,5	30 462	30 817	1 575
Juillet	23 436	34 167		5 248	611			1 417,5	30 352	19 823	1 467
Août	23 858	32 749	98,8	4 614	1 063	48,2	9,9	1 338,6	27 466	17 297	1 277
Septembre	24 478	39 259		5 205	1 914			1 378,5	29 758	19 029	1 445
Octobre	25 389	40 327		3 821	1 343			1 362,2	33 357	19 460	1 454
Novembre	28 967	39 420	96,2	3 567	953	54,1	11,4	937,8	32 079	19 832	1 507
Décembre	30 380	34 975		3 536	1 343			996,5	35 193	14 645	1 098
1984											
Janvier	36 805 <sup>8)</sup>	24 500 <sup>9)</sup>		3 818				1 067,7	29 831	19 021	1 249
Février	36 980	23 500	96,8	3 886		55,5	9,8	994,3	31 230	19 065	1 518
Mars	36 336	21 000		3 769				1 164,5	35 467	31 432	1 924
Avril	36 599	16 252		3 246				1 248,9	33 951	30 321	1 540
Mai	35 565	13 944	98,7	3 984		56,7	10,8	1 261,3	33 429	32 679	1 797
Juin	34 499	12 006		3 800				1 330,8	32 676	22 122	1 801
Juillet	33 454	2 370		4 603				1 441,3	34 655	21 375	1 466
Août	32 886	2 198	98,7	3 817				1 408,2	30 961	18 173	1 392
Septembre	32 234	3 591		4 177				1 487,1	33 471	18 410	1 363
Octobre	33 055	5 396		4 341				1 344,1	35 728	21 083	1 532
Novembre	35 979	6 166		4 095				998,4	35 218	18 805	1 461
Décembre	37 824	3 665									

<sup>1)</sup> Moyennes ou totaux mensuels. <sup>2)</sup> Moyennes ou totaux trimestrielles. <sup>3)</sup> Moyennes annuelles ou situation en fin de mois. <sup>4)</sup> 3e trimestre 1975 = 100, jusqu'en 1981 les chiffres annuels sont ceux du 3<sup>e</sup> trimestre, dès 1982 moyennes annuelles. <sup>5)</sup> Autos + limousines commerciales. <sup>6)</sup> Y compris les camionnettes. <sup>7)</sup> A partir de janvier 1983, vols d'hélicoptères non compris. <sup>8)</sup> A partir de janvier 1984 y compris les chômeurs partiellement sans emploi. <sup>9)</sup> A partir de janvier 1984, travailleurs subissant une réduction d'horaire pour des motifs économiques uniquement.

## 12.1. Principaux indicateurs économiques (suite)

Moyennes ou chiffres mensuels ou semestriels

	Confédération											
	Indices de prix											
	Arrivées	Nuitées	Tourisme	Commerce	Prix agricoles			Prix à la consommation	Coût de la construc-tion <sup>2)</sup>	Commerce extérieur <sup>3)</sup>		
					Taux d'occu-pation <sup>1)</sup>	Indice des ventes au détail	Facteurs de production			Prix de gros		Importations
	Milliers	%	Produits	Moyenne 1977 = 100				Déc. 82 = 100	Avril 77 = 100			
12	13	14	15	16	17	18	19	20	21	22		
1980	911	2 973	43	112,2	102,7	103,3	105,4	87,1	117,5	5 071,6	4 134,0	
1981	934	3 093	44	119,6	109,8	110,9	111,6	92,8	128,4	5 007,8	4 401,8	
1982	924	2 969	43	122,8	110,7	117,8	114,4	98,0	134,7	4 838,3	4 388,2	
1983	931	2 933	42	126,6	114,7	119,2	114,9	100,9	129,9	5 106,3	4 480,4	
1983												
Janv.	667	2 605	37	124,1	111,7	119,7	114,2	99,9		4 471,8	3 837,7	
Fév.	712	3 085	47	116,4	113,0	119,3	113,7	100,0		4 733,4	4 028,3	
Mars	851	3 271	43	131,7	112,7	119,3	113,7	100,2	130,1	5 811,7	4 796,5	
Avril	767	2 459	37	124,4	111,5	118,4	114,2	100,5		5 115,0	4 281,2	
Mai	917	2 431	38	127,7	112,6	118,8	114,5	100,6		4 981,1	4 318,1	
Juin	1 094	3 066	42	124,2	115,4	119,0	114,9	101,0		5 375,0	4 703,0	
Juil.	1 393	4 199	51	116,4	115,8	118,8	114,9	100,8		4 775,8	4 357,2	
Août	1 433	4 439	53	110,5	115,9	119,2	115,5	101,1		4 695,0	3 620,0	
Sept.	1 316	3 753	49	115,8	116,4	119,2	116,0	101,2	129,6	5 228,7	4 825,1	
Oct.	976	2 632	40	127,2	116,5	119,3	115,6	101,4		5 235,1	4 736,5	
Nov.	496	1 348	28	137,7	117,1	119,7	115,9	102,1		5 658,5	5 214,1	
Déc.	555	1 908	30	168,0	117,0	119,6	116,3	102,1		5 194,5	5 047,4	
1984												
Janvier	674	2 677	38	127,0	117,7	120,0	116,9	102,5		5 364,6	4 363,5	
Février	716	2 962	43	120,2	120,3	120,0	117,1	102,9		5 799,7	4 866,7	
Mars	878	3 321	44	130,4	119,9	120,2	118,2	103,5	130,1	6 153,3	5 184,8	
Avril	857	2 623	36	134,1	118,8	120,6	118,4	103,7		5 498,9	4 834,8	
Mai	932	2 393	38	126,2	119,1	120,7	118,7	103,5		5 993,4	5 427,4	
Juin	1 239	3 256	44	134,8	121,1	120,9	118,5	103,8		5 458,7	4 920,3	
Juillet	1 440	4 261	51	120,9	120,9	121,3	118,9	103,6		5 985,8	5 118,0	
Août	1 491	4 422	53	117,1	120,6	121,3	118,9	104,0		5 360,3	4 367,4	
Septembre	1 355	3 710	48	122,1	120,1	121,5	119,6	103,9	130,1	5 432,0	5 854,3	
Octobre	956	2 509	38	128,6	119,9	121,6	119,7	104,6		6 631,8	5 693,9	
Novembre	532	1 441	29	142,4	120,1	122,4	119,7	105,1		6 016,4	5 834,0	
Décembre							119,7	105,1		5 457,1	5 168,8	

<sup>1)</sup> Taux d'occupation des lits disponibles (100 x nuitées / nombre moyen de lits disponibles x nombre de jours de la période). <sup>2)</sup> Ville de Zurich. Moyennes ou chiffres semestriels. <sup>3)</sup> Non compris l'or industriel et, depuis 1981, l'argent et les monnaies d'argent.



## 12.2. Statistiques financières

Moyennes annuelles ou situations en fin de mois

	Confédération										
	Agréats monétaires		AVS		71 Banques <sup>1)</sup>		Chèques postaux <sup>2)</sup>		Indice des actions		
	Monnaie de banque centrale ajustée <sup>3)</sup>	Masse monétaire M1 <sup>4)</sup>	Placements et dépôts	Disponibilités	Débiteurs <sup>5)</sup>	Placements hypothécaires	Dépôts d'épargne + livrets et carnets de dépôts	Avoirs	Mouvements	Indice total	dont actions industrielles
1	2	3	4	5	6	7	8	9	10	11	
1980	28 149	57 168	7 120	40	105 438	85 712	92 078	10 537	102 140	167,4	126,2
1981	27 986	55 061	7 906	40	121 454	95 595	89 659	10 751	111 754	154,5	114,7
1982	28 699	56 086	8 659	39	125 660	104 930	92 746	10 832	115 882	148,0	113,9
1983	29 730	61 057	9 551	64	126 420	113 546	110 028	11 116	119 723	174,2	146,6
1983											
Janvier	31 272	61 246	9 087	22	124 706	109 497	105 678	11 326	123 225	169,0	134,1
Février	29 277	60 715	8 807	25	125 273	110 060	108 325	10 653	105 533	171,4	141,4
Mars	29 630	62 403	9 551	44	126 020	110 928	110 023	11 318	123 227	169,2	136,3
Avril	29 355	61 084	9 369	91	124 787	111 590	111 635	10 916	115 768	177,4	149,4
Mai	29 140	60 966	9 137	63	125 966	112 320	112 389	11 068	115 179	172,3	143,0
Juin	29 030	61 291	9 760	50	127 245	113 066	111 188	11 743	124 685	168,4	142,7
Juillet	29 103	58 632	9 683	53	125 499	114 018	111 180	10 666	125 805	174,8	149,7
Août	29 332	58 528	9 461	61	125 340	114 705	111 384	10 323	110 555	170,5	143,7
Septembre	29 479	60 780	9 968	123	126 856	115 451	111 398	11 121	110 583	171,0	146,3
Octobre	29 661	60 950	9 887	59	127 212	116 150	111 375	10 607	121 406	177,3	153,9
Novembre	29 824	62 874	9 645	78	128 015	116 990	112 471	11 025	119 972	179,8	159,3
Décembre	31 660	63 953	10 256	95	130 122	117 776	115 289	12 629	140 741	193,4	170,8
1984											
Janvier	30 715	62 397	10 015	76	130 354	118 338	116 378	11 649	138 809	192,4	168,3
Février	30 065	61 727	9 728	50	130 318	118 963	117 509	10 733	116 394	190,5	164,9
Mars	30 371	63 085	10 465	48	132 020	119 917	118 068	11 115	124 979	187,8	164,6
Avril	30 256	62 668	10 142	27	133 503	120 598	118 058	11 009	121 461	194,1	171,9
Mai	29 936	62 849	9 886	31	135 582	121 534	118 409	11 157	128 870	186,2	164,3
Juin	29 988	63 374	10 539	37	139 452	122 351	117 660	12 111	126 962	174,7	154,6
Juillet	30 050	61 479	10 257	72	142 425	123 089	117 170	11 066	141 587	175,6	159,8
Août	30 085	60 489	9 904	21	140 747	123 829	117 321	10 757	118 961	184,9	170,6
Septembre	30 310	61 906	10 419	38	145 031	124 718	117 383	11 008	108 165	187,2	169,0
Octobre	30 462	62 143	10 136	39	144 596	125 716	116 893	10 617	137 703	188,8	170,6
Novembre	30 769	63 841	9 777	38	147 766	126 628	116 748	11 021	128 237	190,9	171,4
Décembre	32 795									195,9	177,4

<sup>1)</sup> Données extraites des bilans intermédiaires de 71 établissements bancaires. <sup>2)</sup> Totaux mensuels. <sup>3)</sup> Moyenne des valeurs journalières; billets en circulation et comptes de virements des banques, du commerce et de l'industrie auprès de la BNS, moins les crédits d'échéance accordés par la BNS; l'objectif monétaire de la BNS porte sur cet agrégat. <sup>4)</sup> Masse monétaire au sens étroit: numéraire en circulation et dépôts à vue. <sup>5)</sup> Comptes courants débiteurs, avances et prêts à terme fixe.

## 12.2. Statistiques financières (suite)

Moyennes annuelles ou situations en fin de mois

	Confédération									
	Taux d'intérêt						Marché des devises et de l'or			
	tères hypothèques <sup>1)</sup>						Indices du cours de change <sup>2)</sup>			
	Dépôts à 3 mois <sup>3)</sup>	Dépôts d'épargne <sup>1)</sup>	Bons de caisse <sup>4)</sup>	Obligations <sup>5)</sup>	Anciennes		Cours du \$US	Lingots 1 kg	Effectif <sup>6)</sup>	Réel <sup>7)</sup>
%					Nov. 1977 = 100					
12	13	14	15	16	17	18	19	20	21	
1980	5,03	2,42	4,74	*	4,33	4,41	1,67	32 761	113,8	98,8
1981	8,20	3,19	5,84	*	5,11	5,56	1,96	28 313	117,6	98,7
1982	4,29	3,93	5,31	4,64	5,93	6,22	2,03	24 575	127,6	103,8
1983	3,35	3,64	4,33	4,16	5,62	5,52	2,10	28 225	134,9	106,4
1983										
Janvier	2,00	4,01	4,40	3,86	5,98	5,64	2,00	31 900	134,5	107,5
Février	2,00	4,01	4,00	3,85	5,95	5,59	2,04	27 250	133,4	106,3
Mars	2,75	3,99	4,00	4,14	5,95	5,59	2,08	27 600	131,2	104,4
Avril	3,50	3,54	4,00	4,08	5,51	5,49	2,06	28 400	133,2	105,6
Mai	3,75	3,51	4,00	4,18	5,51	5,49	2,09	29 450	133,7	105,7
Juin	4,25	3,51	4,00	4,29	5,51	5,49	2,10	28 100	133,8	105,9
Juillet	4,00	3,51	4,38	4,21	5,51	5,49	2,13	28 850	135,4	106,4
Août	3,75	3,51	4,38	4,43	5,51	5,49	2,19	29 100	136,1	106,9
Septembre	3,75	3,51	4,75	4,39	5,49	5,49	2,13	27 600	136,3	106,4
Octobre	3,50	3,51	4,75	4,27	5,49	5,49	2,14	26 250	137,4	107,1
Novembre	3,50	3,51	4,66	4,29	5,49	5,49	2,17	27 600	136,7	107,0
Décembre	3,50	3,51	4,66	4,18	5,49	5,49	2,18	26 600	137,9	107,4
1984										
Janvier	3,25	3,51	4,66	4,31	5,49	5,49	2,24	26 750	136,0	106,9
Février	3,00	3,51	4,59	4,38	5,49	5,49	2,16	27 500	134,2	105,3
Mars	3,00	3,51	4,59	4,37	5,49	5,49	2,15	26 850	133,9	104,9
Avril	3,00	3,51	4,59	4,47	5,49	5,49	2,24	27 000	133,2	104,2
Mai	3,25	3,51	4,59	4,61	5,49	5,49	2,26	27 850	132,5	103,3
Juin	3,25	3,51	4,59	4,53	5,49	5,49	2,33	27 950	131,6	102,5
Juillet	4,25	3,51	4,88	4,66	5,49	5,49	2,46	26 950	129,0	100,2
Août	4,25	3,51	4,88	4,59	5,49	5,49	2,40	26 800	129,8	101,0
Septembre	4,58	3,51	4,88	4,64	5,49	5,49	2,50	27 550	130,3	101,0
Octobre	4,75	3,51	4,88	4,76	5,49	5,49	2,49	26 700	130,9	101,2
Novembre	4,50	3,51	5,13	4,62	5,49	5,49	2,54	26 750	131,4	101,6
Décembre	4,50	3,51	5,03	4,60	5,49	5,49	2,60	25 700	130,3	100,0

<sup>1)</sup> En début de mois, banques cantonales. <sup>2)</sup> Indices moyens des taux de change pondérés en fonction des exportations vers 15 importants partenaires commerciaux de la Suisse. <sup>3)</sup> Grandes banques, à Zurich. <sup>4)</sup> En début de mois, grandes banques. <sup>5)</sup> Rendement des obligations de la Confédération, calculé en tenant compte des clauses de dénonciation, dès 1982. <sup>6)</sup> Moyenne géométrique pondérée des taux de change nominaux. <sup>7)</sup> Moyenne arithmétique pondérée des taux de change réels, déflatés au moyen des indices des prix à la consommation.



## 12.3. Indice des prix de gros (1963 = 100)

Situation en fin de période

Confédération

	Indice général	Produits agricoles	Produits énergétiques et connexes	Produits alimentaires transformés, boissons et tabacs	Textiles	Bois et liège	Papier et ouvrages en papier	Peaux, cuirs, caoutchouc et ouvrages en matière plastique	Produits chimiques et connexes	Matériaux de construction et verre	Métaux et ouvrages en métal
1981	167,7	158,5	257,2	171,6	117,9	172,5	161,6	146,1	143,7	203,2	179,1
1982	169,5	159,3	263,6	180,2	117,6	168,5	159,4	146,8	142,4	217,5	176,8
1983	172,0	170,6	259,6	182,5	121,5	164,6	156,3	150,7	141,0	222,6	179,7
1984	177,0	175,7	266,4	188,0	127,1	164,1	162,4	155,0	146,4	224,7	186,3
1983											
Janvier	168,9	159,9	257,3	180,2	117,2	169,3	156,5	146,3	142,4	218,1	176,7
Février	168,2	160,6	249,5	180,4	117,0	166,0	156,4	146,2	142,4	221,7	176,4
Mars	168,1	161,5	251,1	179,7	116,9	165,7	156,5	146,2	140,1	223,1	176,7
Avril	168,9	161,9	256,2	180,0	116,9	166,0	156,2	146,6	140,1	223,0	177,9
Mai	169,3	163,6	253,3	180,5	117,5	166,0	156,2	146,5	140,1	223,0	179,4
Juin	170,0	166,1	256,6	180,9	118,2	164,8	156,2	146,4	140,1	223,0	179,5
Juillet	170,0	164,7	255,2	182,0	118,9	165,3	156,2	146,5	140,1	222,9	179,5
Août	170,8	166,4	258,3	182,8	119,7	166,2	156,1	146,8	140,1	222,9	179,6
Septembre	171,5	169,0	257,8	182,9	120,8	166,1	156,6	148,0	141,0	222,9	179,3
Octobre	170,9	166,9	258,8	182,4	120,3	165,2	156,3	148,4	141,0	222,6	178,1
Novembre	171,4	167,6	261,4	182,3	120,8	164,6	156,3	149,4	141,0	222,6	178,7
Décembre	172,0	170,6	259,6	182,5	121,5	164,6	156,3	150,7	141,0	222,6	179,7
1984											
Janvier	172,9	173,2	262,0	183,7	122,2	164,5	155,2	151,8	141,0	222,6	179,7
Février	173,2	174,0	260,0	183,5	122,2	164,8	155,5	153,7	141,0	223,5	180,9
Mars	174,8	176,0	262,3	186,7	122,6	164,1	155,7	153,8	144,0	224,0	181,8
Avril	175,1	176,5	261,5	186,8	123,1	164,1	156,7	153,5	144,0	223,7	183,2
Mai	175,5	175,4	262,7	187,3	123,9	164,2	158,2	153,3	144,0	223,7	184,7
Juin	175,3	175,3	260,4	187,4	124,8	164,2	158,2	153,8	144,0	223,8	184,2
Juillet	175,8	176,6	261,2	187,4	125,0	165,3	159,1	153,4	144,0	223,8	184,8
Août	175,8	175,8	260,6	187,6	125,5	165,4	159,2	153,3	144,0	223,7	185,5
Septembre	176,9	175,1	267,8	188,0	126,3	165,2	160,4	154,2	146,4	223,7	185,4
Octobre	177,1	176,7	265,8	188,6	126,4	164,1	162,6	154,3	146,4	224,0	185,5
Novembre	177,0	175,2	266,6	188,3	126,5	164,1	162,4	154,4	146,4	224,0	185,9
Décembre	177,0	175,7	266,4	188,0	127,1	164,1	162,4	155,0	146,4	224,7	186,3

N.B. Pour calculer l'indice général sur l'ancienne base août 1939 = 100, il faut multiplier l'indice sur la base 1963 = 100 par 259,5, valeur de l'ancien indice en 1963, puis diviser par 100.

## 12.4. Indice des prix de gros (1963 = 100), selon la provenance et l'emploi des marchandises

Situation en fin de période

Confédération

	Provenance des marchandises			Emploi des marchandises		
	Indice général	Marchandises indigènes	Marchandises importées	Matières premières et produits semi-fabriqués	Produits énergétiques et connexes	Biens de consommation
1981	167,7	167,6	167,8	156,3	257,2	163,2
1982	169,5	170,7	166,3	155,0	263,6	170,2
1983	172,0	173,7	167,8	157,1	259,6	175,4
1984	177,0	178,1	174,2	162,9	264,4	178,8
1983						
Janvier	168,9	170,6	164,6	154,6	257,3	170,8
Février	168,2	170,2	163,2	154,3	249,5	171,4
Mars	168,1	170,1	163,3	153,9	251,1	171,6
Avril	168,9	170,5	164,7	154,1	256,2	172,2
Mai	169,3	170,9	165,1	154,6	253,3	173,3
Juin	170,0	171,4	166,7	154,9	256,6	174,2
Juillet	170,0	171,6	165,8	155,3	255,2	173,8
Août	170,8	172,0	167,7	156,0	258,3	174,2
Septembre	171,5	172,7	168,4	156,9	257,8	174,6
Octobre	170,9	172,7	166,4	156,2	258,8	173,9
Novembre	171,4	173,1	167,0	156,4	261,4	174,2
Décembre	172,0	173,7	167,8	157,1	259,6	175,4
1984						
Janvier	172,9	174,5	168,9	158,0	262,0	175,9
Février	173,2	174,8	168,9	158,3	260,0	176,7
Mars	174,8	176,4	170,6	159,5	262,3	179,0
Avril	175,1	176,5	171,5	160,0	261,5	179,2
Mai	175,5	176,6	172,6	160,5	262,7	179,2
Juin	175,3	176,7	171,9	160,7	260,4	178,9
Juillet	175,8	177,0	172,7	161,4	261,2	178,7
Août	175,8	176,8	173,1	161,6	260,6	178,7
Septembre	176,9	177,4	175,6	162,3	267,8	178,6
Octobre	177,1	177,7	175,6	162,6	265,8	179,5
Novembre	177,0	177,8	174,8	162,6	266,6	178,8
Décembre	177,0	178,1	174,2	162,9	264,4	178,8



## 12.5. Indice des prix de gros (1963 = 100) selon la provenance des marchandises

Ordonnée logarithmique

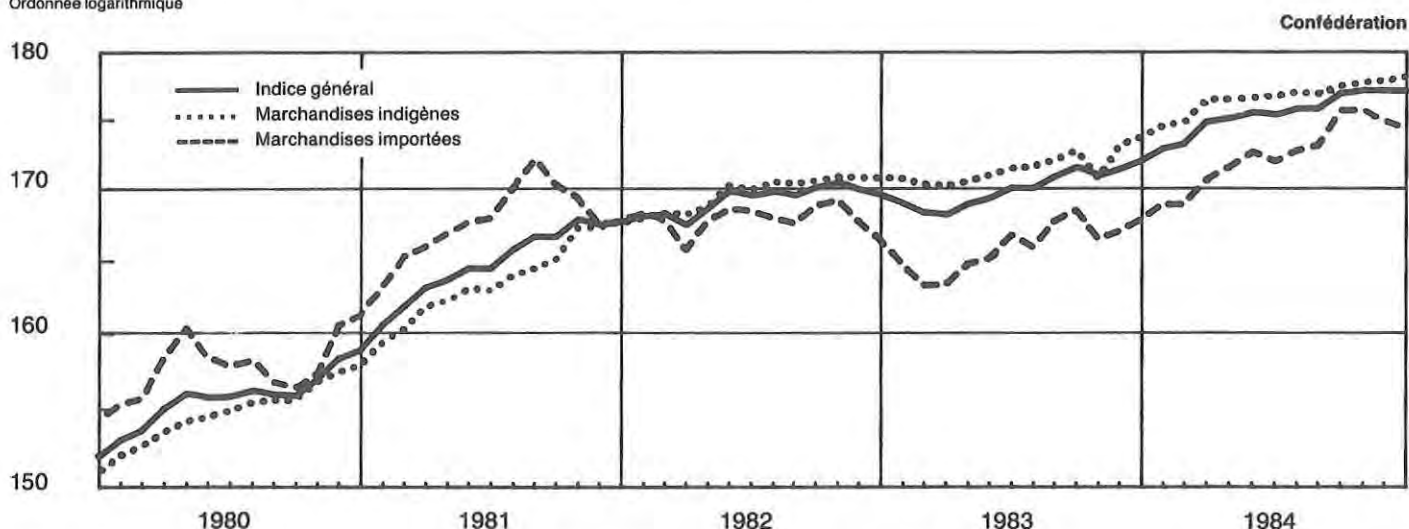

## 12.6. Indice de la production industrielle (1963 = 100)

Moyennes annuelles ou chiffres trimestriels

Confédération

	Indice général <sup>1)</sup>	Alimentation, boissons, tabac	Textiles	Habillement, lingerie	Bois	Papier	Arts graphiques	Cuir <sup>2)</sup> caoutchouc	Chimie	Pierre, terre	Métaux	Machines, appareils	Horlogerie, bijouterie
	1	2	3	4	5	6	7	8	9	10	11	12	13
1980	155	158	113	121	130	130	140	276	248	116	133	162	117
1981	154	158	111	118	126	129	151	257	258	116	131	165	104
1982	146	159	108	115	116	126	157	248	255	108	121	149	70
1983	146	158	108	109	116	128	162	254	271	107	119	143	68
1983													
1er trimestre	139	153	112	120	106	130	156	252	270	81	113	130	60
2e trimestre	149	159	111	114	120	131	163	258	288	121	123	139	65
3e trimestre	138	162	92	94	107	119	154	248	263	120	116	128	65
4e trimestre	158	158	117	107	129	131	174	258	264	107	124	175	82
1984													
1er trimestre	145	157	124	115	114	138	160	269	291	84	130	154	60
2e trimestre	153	160	117	110	126	133	171	274	311	120	134	130	77
3e trimestre	145	159	98	94	116	127	161	263	266	119	124	141	69
4e trimestre													

<sup>1)</sup> Non compris électricité, gaz, eau. <sup>2)</sup> Y compris les matières plastiques.

## 12.7. Enquête de conjoncture auprès des consommateurs<sup>1)</sup>: climat de consommation

Moyennes annuelles ou situations trimestrielles

Confédération

	1983												1984	
	1982	1983	1984	Janv.	Avril	Juil.	Oct.	Janv.	Avril	Juil.	Oct.	Nombre indice		
	1	2	3	4	5	6	7	8	9	10	11	12	13	
Indice du climat de consommation <sup>2)</sup>	-21	-18	-5	-25	-16	-18	-13	-9	-8	-2	-1			
Indicateurs d'appréciation de l'évolution														
● de la situation économique générale au cours des 12 derniers mois	-54	-48	-17	-70	-47	-45	-30	-29	-26	-13	-1			
au cours des 12 prochains mois	-45	-19	0	-45	-5	-15	-10	+4	-5	+4	-2			
● de la situation budgétaire des ménages au cours des 12 derniers mois	-7	-6	-3	-4	-2	-9	-9	-2	-3	-1	-5			
au cours des 12 prochains mois	-3	+1	+6	-2	0	-1	+1	+5	+5	+8	+5			
Indicateur de la disposition à l'achat de biens durables	-15	-12	-5	-22	-6	-5	-13	-3	-6	-4	-8			

<sup>1)</sup> Réalisée par l'Office fédéral des questions conjoncturelles auprès d'un échantillon de ménages, cette enquête renseigne sur les tendances de la consommation privée en Suisse. Elle porte sur les appréciations et attentes des consommateurs. Les résultats correspondent à des soldes entre les réponses positives et négatives; ils s'interprètent comme des indices. <sup>2)</sup> Moyenne des indicateurs d'appréciation de la situation économique générale passée et de la situation budgétaire passée et future des ménages.

## Sources

---

Les statistiques non établies par le service cantonal de statistique sont recueillies auprès des organismes et services administratifs suivants:

### Statistiques genevoises

Aéroport de Cointrin  
Département de l'économie publique  
Département de justice et police  
Département des travaux publics  
Direction générale des douanes  
Entreprises des postes, téléphones et télégraphes  
Institut suisse de météorologie  
Office fédéral des étrangers  
Office fédéral de la statistique  
Services industriels

### Statistiques de la Confédération

Banque nationale  
Chemins de fer fédéraux  
Direction générale des douanes  
Office fédéral de l'aviation civile  
Office fédéral de l'économie énergétique  
Office fédéral de l'industrie, des arts et métiers et du travail  
Office fédéral des questions conjoncturelles  
Office fédéral de la statistique



## LISTE DES PUBLICATIONS NON PERIODIQUES

### Collection «Aspects statistiques»

#### Déjà paru:

- No 1 — Programme 1977-1981 des investissements publics à Genève (Février 1977, 35 pages, épuisé.)  
No 2 — Les locaux commerciaux vacants au 1er décembre 1976 dans le canton de Genève (Mars 1977, 7 pages, prix: 3 F.)  
No 3 — Le secteur public à Genève. Analyse descriptive selon le recensement fédéral des entreprises de septembre 1975. (Extraits du volume No 1 paru dans la collection «Etudes», Mai 1977, 84 pages, prix: 5 F.)  
No 4 — Dépenses pour les constructions dans le canton de Genève en 1976 et 1977 (Mai 1977, 21 pages, prix: 4 F.)  
No 5 — Evolution de l'emploi à Genève depuis 1973 (Juin 1977, 28 pages, prix: 4 F.)  
No 6 — Les logements inoccupés et les locaux commerciaux vacants à Genève. Résultats de l'enquête au 1er décembre 1977 (Février 1978, 61 pages, épuisé.)  
No 7 — Dépenses pour les travaux de construction en 1977 et 1978 à Genève (Avril 1978, 32 pages, prix: 4 F.)  
No 8 — Recensement fédéral des entreprises 1975 à Genève (Juin 1978, 60 pages, épuisé.)  
No 9 — Les organisations internationales à Genève en 1977-1978. Emplois, dépenses et réunions internationales (Décembre 1978, 44 pages, prix: 4 F.)  
No 10 — Franc suisse et économie genevoise. Quelques considérations générales sur l'évolution du cours du franc suisse; enquête auprès d'un échantillon d'entreprises; tourisme et hôtellerie (Janvier 1979, 52 pages, prix: 4 F.)  
No 11 — Perspectives d'évolution de la population du canton de Genève. Edition 1979 (Février 1979, 56 pages, prix: 5 F.)  
No 12 — Les logements inoccupés et les locaux commerciaux vacants à Genève. Résultats de l'enquête au 1er décembre 1978 (Février 1979, 56 pages, prix: 5 F.)  
No 13 — Dépenses pour les travaux de construction en 1978 et 1979 à Genève (Mai 1979, 28 pages, prix: 4 F.)  
No 14 — Les logements inoccupés et les locaux commerciaux vacants à Genève. Résultats de l'enquête au 1er décembre 1979 (Mars 1980, 51 pages, prix: 5 F.)  
No 15 — Evolution de l'emploi à Genève (Mai 1980, 80 pages, prix: 5 F.)  
No 16 — La dépendance économique des entreprises du canton de Genève. Analyse par type et degré de dépendance, région et branche économique (Octobre 1980, 31 pages, prix: 5 F.)  
No 17 — Evolution des prix à la consommation. Bilan 1980 et perspectives 1981 pour Genève (Février 1981, 12 pages, prix: 5 F.)  
No 18 — Les organisations internationales à Genève. Emplois, dépenses et réunions internationales en 1979-1980 (Mars 1981, 12 pages, prix: 5 F.)  
No 19 — Les logements inoccupés et les locaux commerciaux vacants à Genève. Résultats de l'enquête au 1er décembre 1980 (Mars 1981, 16 pages, prix: 5 F.)  
No 20 — Le commerce extérieur du canton de Genève 1972-1980. Résultats par groupes de marchandises (Avril 1981, 20 pages, prix: 5 F.)  
No 21 — Evolution semestrielle des loyers. Résultats de mai 1981 pour Genève (Juin 1981, 12 pages, prix: 5 F.)  
No 22 — Recensement fédéral de la population 1980. 1: Population résidente et ménages (Octobre 1981, 20 pages, prix: 5 F.)  
No 23 — Recensement fédéral de l'agriculture et de l'horticulture et de l'horticulture du 30 juin 1980 à Genève (Octobre 1981, 20 pages, prix: 5 F.)  
No 24 — Population active à Genève 1980 (Novembre 1981, 16 pages, prix: 5 F.)  
No 25 — Les brevets originaires de Genève délivrés en Suisse 1978-1980 (Décembre 1981, 20 pages, prix: 5 F.)  
No 26 — Evolution semestrielle des loyers. Rétrospective et résultats de novembre 1981 (Février 1982, 16 pages, prix: 5 F.)  
No 27 — Les logements inoccupés et les locaux commerciaux vacants à Genève. Résultats de l'enquête au 1er décembre 1981 (Février 1982, 16 pages, prix: 5 F.)  
No 28 — Evolution récente de la natalité à Genève (Février 1982, 16 pages, prix: 5 F.)  
No 29 — Evolution des prix à la consommation. Bilan 1981 et perspectives 1982 pour Genève (Avril 1982, 16 pages, prix: 5 F.)  
No 30 — Recensement fédéral de la population 1980. 2: Structures de la population des communes (Octobre 1982, 44 pages, prix: 10 F.)  
No 31 — Note sur l'évolution des divorces à Genève (Novembre 1982, 15 pages, prix: 5 F.)  
No 32 — Recensement fédéral de la population 1980. 3: Structures de la population résidente du canton; évolution depuis 1850 (Décembre 1982, 32 pages, prix: 5 F.)  
No 33 — Le commerce extérieur du canton de Genève en 1981. Emploi, nature, provenance et destination des marchandises (Février 1983, 24 pages, prix: 5 F.)  
No 34 — Les logements inoccupés et les locaux commerciaux vacants à Genève. Résultats de l'enquête au 1er décembre 1982. (Mars 1983, 16 pages, prix: 5 F.)  
No 35 — Recensement fédéral de la population 1980. 4: Ménages; composition et taille (Mai 1983, 28 pages, prix: 5 F.)  
No 36 — Les emplois à Genève en 1982. Résultats de l'enquête de septembre 1982 (Juin 1983, 27 pages, prix: 5 F.)  
No 37 — Prix à la consommation et loyers. Evolution 1982-83 à Genève (Juin 1983, 24 pages, prix: 5 F.)  
No 38 — Recensement fédéral de la population 1980. 5: Bâtiments et logements; premiers résultats (Septembre 1983, 24 pages, prix: 5 F.)  
No 39 — Les revenus distribués par branche économique dans le canton de Genève. Salaires moyens à Genève et en Suisse (Décembre 1983, 32 pages, prix: 5 F.)  
No 40 — Evolution de l'emploi dans l'industrie genevoise de 1966 à 1982 (Avril 1984, 32 pages, prix: 5 F.)  
No 41 — Prix à la consommation et loyers. Evolution 1983-84 à Genève (Juillet 1984, 27 pages, prix: 5 F.)  
No 42 — Recensement fédéral de la population 1980.6: Population active et mouvements pendulaires (Décembre 1984, 76 pages, prix: 10 F.)  
— Résultats des votations et élections à Genève (Publication annuelle, disponible depuis 1977, prix du numéro: 5 F.)

#### Prochaine publication:

- No 43 — Les logements inoccupés et les locaux commerciaux vacants à Genève. Résultats de l'enquête au 1<sup>er</sup> juin 1984.

### Collection «Etudes et documents»

#### Déjà paru:

- o 1 — Le secteur public à Genève. Analyse descriptive selon le recensement fédéral des entreprises de septembre 1975 (Mai 1977, 616 pages, prix: 50 F.)  
o 2 — L'influence de la mortalité infantile sur la valeur de l'espérance de vie à la naissance (Octobre 1977, 28 pages, prix: 4 F.)  
o 3 — Le secteur international à Genève. Les emplois dans les organisations internationales gouvernementales et non gouvernementales à Genève en 1975-1976 (Juin 1978, 132 pages, épuisé.)  
o 4 — Genève dans les comparaisons internationales de prix. Résultats et problèmes méthodologiques (Décembre 1979, 70 pages, prix: 7 F.)  
o 5 — Evolution récente de la population du canton de Genève. Tendances actuelles (Mai 1982, 48 pages, prix: 10 F.)  
o 6 — Le niveau des loyers à Genève: analyse statistique (Mars 1984, 60 pages, prix: 15 F.)