

Sommaire**Statistiques du canton de Genève**

Météorologie	3
Population	4
Main-d'œuvre	12
Eau et énergie	16
Construction et logement	17
Commerce extérieur	29
Transports et communications	30
Tourisme	34
Poursuites et faillites	36
Salaires versés	36
Prix à la consommation	36

Statistiques de la Confédération

Prix à la consommation	37
Indicateurs économiques	44
Finances	45
Prix de gros	46
Production industrielle	47
Climat de consommation	47

Sources	48
---------	----

Publications du service cantonal de statistique

PERIODIQUES

- **Bulletin statistique**

Publication trimestrielle de tableaux statistiques présentant l'évolution démographique et économique à Genève, complétée chaque mois intermédiaire par une mise à jour succincte (2 pages).

- **Indices des prix à la consommation**

Feuille mensuelle de tableaux et commentaires (2 pages).

- **Reflets conjoncturels**

Publication trimestrielle présentant les résultats du test conjoncturel et un choix de statistiques, sous forme de graphiques, ainsi qu'une appréciation de la conjoncture (8 pages).

- **Annuaire statistique**

Recueil détaillé des principales statistiques annuelles, paraissant au mois d'octobre (environ 300 pages).

- **Memento statistique genevois**

Aperçu des données annuelles de base les plus récentes, sous forme d'un dépliant paraissant au mois de mai.
Distribué gratuitement sur demande.

Prix 1983

Abonnement¹⁾
(12 numéros) : 23 F.
Prix du numéro :
Bulletin trimestriel : 4 F.
Complément mensuel : 0,50 F.

Abonnement : 12 F.

Abonnement : 8 F.
Prix du numéro : 2 F.

33 F.

NON PERIODIQUES²⁾

- **Aspects statistiques**

Cahiers consacrés à la présentation, brièvement commentée, de statistiques spécifiques (résultats d'enquêtes, de scrutins, brèves études).

selon l'importance

- **Etudes et documents**

Publications réservées à l'analyse détaillée d'un domaine ou d'un problème particuliers.

selon l'importance

- 1) y compris les "Aspects statistiques" et les "Reflets conjoncturels".
2) voir liste en troisième page de couverture.

Rédaction, commandes et envoi :

Service cantonal de statistique, 8, rue du 31-décembre
Case postale 36, 1211 Genève 6
Tél.: (022) 36 14 00
Compte de chèques : 12 - 6310

Reproduction autorisée avec mention de la source.



SERVICE CANTONAL DE STATISTIQUE - GENEVE
DEPARTEMENT DE L'ECONOMIE PUBLIQUE

STATISTIQUE DE LA DEMANDE DE LOGEMENT CONNUE DE L'OFFICE DU LOGEMENT SOCIAL :
CHANGEMENT A PARTIR DE JANVIER 1983 (voir page 26)

A l'origine, cette statistique - tenue par l'actuel office du logement social (OLS)¹⁾ - devait couvrir l'ensemble des demandes de logements, quel que soit le lieu où elles étaient enregistrées (régies privées, services ad hoc des administrations publiques, etc.). Or progressivement, les demandes relatives aux logements libres ne furent plus transmises à l'OLS et parallèlement la procédure d'épuration, relative aux personnes inscrites dans plusieurs lieux différents, se dégrada. C'est pourquoi, à fin 1982, l'OLS estima que la fiabilité de cette statistique n'était plus assurée et décida qu'à partir de janvier 1983 ne seraient plus considérées comme "nouvelles demandes" que celles enregistrées directement par lui (à son guichet ou par correspondance) en ne prenant en considération que celles répondant aux exigences de la loi.

De ce fait, les tableaux relatifs à la demande (5.18, 5.19 et 5.20) ne sont plus comparables avec les situations précédentes et ne reflètent qu'une partie de la demande, nettement inférieure à la précédente, qui elle-même d'ailleurs n'était qu'une partie de la demande totale. Toutefois, ces tableaux présentent toujours un intérêt structural évident, et c'est dans ce sens que leur publication reste intéressante. En revanche, le tableau du mouvement de la demande établissant un nouveau stock ne peut être, dans la situation actuelle, reconduit, étant donné que les flux (entrées et sorties) ne portent pas tout-à-fait sur les mêmes ensembles. Le service cantonal de statistique et l'OLS travaillent à rendre compatibles ces différentes données afin de pouvoir réintroduire éventuellement ce tableau en 1984.

SITUATION JUSQU'A FIN 1982

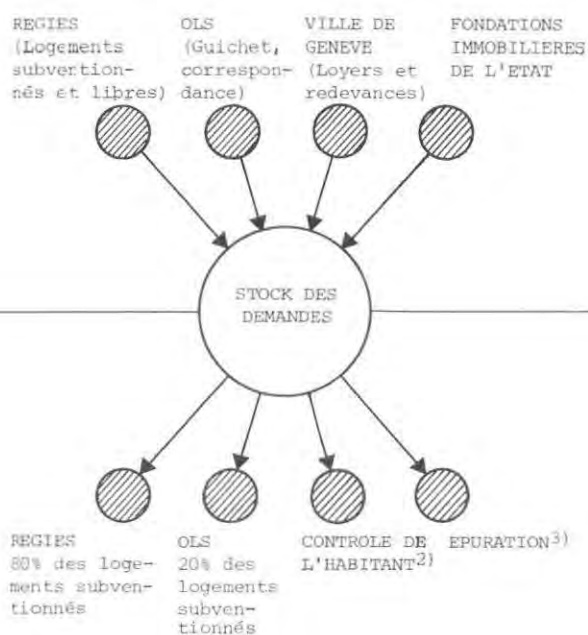

SITUATION A PARTIR DE 1983

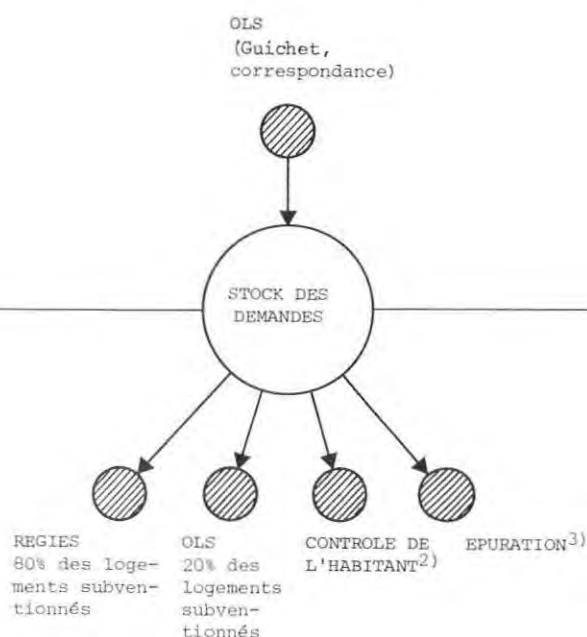

- 1) Plus précisément, à l'époque, il s'agissait du service cantonal du logement.
- 2) Les cartes d'entrée de nouveaux locataires permettent de connaître les demandes satisfaites non contrôlées par l'OLS (loyers libres, loyers et redevances, etc.).
- 3) Envoi 2 fois par an d'un questionnaire aux demandeurs inscrits à l'OLS afin de savoir s'ils maintiennent leur demande.

	Page
1. Météorologie	
1.1. Observations météorologiques faites à l'aéroport de Cointrin	3
1.2. Températures, précipitations et insolation mensuelles moyennes	3
1.3. Niveau du lac	3
2. Population	
2.1. Population résidente selon l'origine (canton et ville)	4
2.2. Population résidente, gain mensuel, gain annuel	4
2.3. Population résidente par commune	5
2.4. Mouvement démographique (canton et ville)	6
2.5. Population du canton (graphique)	7
2.6. Population de la ville (graphique)	7
2.7. Naissances et décès du canton (graphique)	7
2.8. Mouvement démographique, selon le sexe et l'origine (canton et ville)	8
2.9. Mouvement démographique par commune	9
2.10. Migration extérieure du canton selon l'origine	10
2.11. Solde migratoire extérieur du canton, selon l'origine et l'activité	10
2.12. Migration extérieure de la ville de Genève, selon le type de mouvement	11
2.13. Solde migratoire extérieur de la ville de Genève, par quartier	11
3. Main-d'œuvre	
3.1. Statistiques sur l'emploi	12
3.2. Travailleurs étrangers sous contrôle (graphique)	12
3.3. Chômage complet (graphique)	13
3.4. Travailleurs étrangers sous permis selon le type de permis, le sexe et le groupe de professions	14
3.5. Chômeurs complets, selon le groupe de professions	15
3.6. Chômeurs complets, selon l'âge ou la durée de chômage	15
3.7. Chômage partiel, selon les principaux groupes de professions	15
4. Eau et énergie	
4.1. Consommation d'électricité, de gaz et de carburants d'aviation	16
4.2. Consommation d'électricité des entreprises industrielles par branche économique	16
5. Construction et logement	
5.1. Constructions projetées dans le canton	17
5.2. Logements projetés et construits (graphique)	17
5.3. Volume et coût prévu des bâtiments autorisés et construits dans le canton	18
5.4. Volume et coût prévu des bâtiments en construction dans le canton	18
5.5. Coût prévu des constructions autorisées et construites (graphique)	18
5.6. Logements autorisés et construits dans le canton selon le mode de financement	19
5.7. Logements en construction dans le canton selon le mode de financement	19
5.8. Bâtiments à usage d'habitation et logements construits dans le canton selon le nombre de pièces	19
5.9. Logements autorisés et construits en ville de Genève selon le mode de financement	20
5.10. Logements en construction en ville de Genève selon le mode de financement	20
5.11. Bâtiments à usage d'habitation et logements construits en ville de Genève selon le nombre de pièces	20
5.12. Logements autorisés et construits, selon le nombre de pièces, par quartier et commune	21
5.13. Logements en construction et construits par commune, à vendre ou à louer, selon la valeur locative à la pièce	22
5.14. Logements autorisés, en construction et construits par commune et époque approximative d'occupation des logements en construction	23
5.15. Bâtiments avec logements autorisés à la transformation et transformés et gain en logements	24
5.16. Surface utile des bâtiments mixtes et sans logements autorisés, en construction et construits (canton et ville)	24
5.17. Mouvement de la construction (canton et ville)	25
5.18. Nouvelles demandes de logement, selon le revenu familial et le nombre de pièces désiré	26
5.19. Nouvelles demandes de logement émanant de personnes congédiées et/ou sans logement, selon le motif de la demande	26
5.20. Nouvelles demandes de logement émanant de personnes désirant changer de logement, selon le motif de la demande	26
5.21. Logements et taux d'occupation dans le canton	27
5.22. Indice des loyers par commune	27
5.23. Répartition des variations de loyers, par semestre	27
5.24. Evolution des loyers des logements occupés, selon le nombre de pièces	28
5.25. Loyers mensuels moyens des logements occupés, selon le nombre de pièces	28

Liste des tableaux et graphiques (Suite)

	Page
6. Commerce extérieur du canton	
6.1. Commerce extérieur, selon l'emploi des marchandises	29
6.2. Commerce extérieur, par zone d'origine et de destination	29
7. Transports et communications	
7.1. Véhicules immatriculés dans le canton	30
7.2. Voitures de tourisme neuves mises en circulation dans le canton, selon le pays de fabrication	30
7.3. Comptages automatiques de la circulation routière par poste de comptage	31
7.4. Mouvements d'avions, fret et poste à l'aéroport de Cointrin	32
7.5. Passagers enregistrés à l'aéroport de Cointrin	32
7.6. Trafic postal et comptes de chèques	33
7.7. Téléphone, télex, concessions radio et télévision	33
8. Tourisme	
8.1. Equipement et trafic hôteliers (canton et ville)	34
8.2. Arrivées et nuitées enregistrées dans les établissements hôteliers du canton, selon le pays de domicile des hôtes	35
8.3. Nuitées enregistrées dans les établissements du canton (graphique)	35
9. Poursuites et faillites	36
10. Salaires versés dans le canton	36
11. Prix	
11.1. Variation annuelle de l'indice genevois des prix à la consommation (graphique)	36
11.2. Indices des prix à la consommation (canton et confédération)	37
11.3. Indice genevois des prix à la consommation par genre de biens	38
11.4. Indice genevois des prix à la consommation par sous-groupe de dépenses	39
11.5. Prix moyens de certaines denrées alimentaires et boissons dans le commerce de détail à Genève	42
12. Statistiques de la Confédération	
12.1. Principaux indicateurs économiques	44
12.2. Statistiques financières	45
12.3. Indice des prix de gros	46
12.4. Indice des prix de gros selon l'origine des marchandises	46
12.5. Indice des prix de gros selon l'emploi des marchandises	46
12.6. Indice de la production industrielle	47
12.7. Climat de consommation	47
Sources	48

Symboles et sigles utilisés

Un zéro (0) signifie que la donnée est inférieure à la moitié de la dernière position décimale retenue.

Un tiret (—) à la place d'un nombre signifie que la donnée est nulle.

Un point (.) signifie qu'aucune donnée ne peut correspondre à la définition.

Un astérisque (*) signifie que la donnée est inconnue.

AELE désigne l'Association européenne de libre-échange.

CEE désigne la Communauté économique européenne (Marché commun).

Remarque importante: Les chiffres mensuels ou trimestriels ainsi que les derniers chiffres annuels de certaines séries sont provisoires et par conséquent sujets à modification.

1.1. Observations météorologiques faites à l'aéroport de Cointrin

Chiffres annuels ou mensuels

Canton

	Température				Précipitations						
	Moyenne	Ecart sur normale	Minimum absolu	Maximum absolu	Jours de pluie ou de neige ¹⁾	Eau tombée ²⁾	Ecart sur normale	Neige	Pression atmosph. moyenne	Humidité relative	Insolation
			Degrés	Celsius							
	1	2	3	4	5	6	7	8	9	10	11
1979	9,6	0,4	-14,8	32,8	165	1 143	213	65	967,4	72	1 748
1980	8,8	-0,4	-10,5	30,7	140	978	48	26	967,9	76	1 515
1981	9,5	0,3	-10,8	32,4	142	987	57	91	968,4	74	1 413
1982	10,3	1,1	-6,6	32,5	140	901	-29	2	969,4	74	1 685
1982											
Janvier	3,0	2,8	-4,1	12,8	11	54	-10	—	971,0	82	38
Février	2,4	1,3	-6,6	11,9	7	15	-45	1	970,9	80	81
Mars	5,0	0,1	-4,0	15,9	16	60	-9	1	969,5	67	138
Avril	8,8	0,1	-0,8	19,3	3	3	-61	—	967,6	57	269
Mai	13,4	0,3	0,6	25,9	11	36	-33	—	971,0	64	206
Juin	17,3	0,8	7,5	29,3	14	158	76	—	968,5	71	170
Juillet	20,2	1,9	9,2	32,5	12	52	-22	—	969,1	69	218
Août	17,9	0,3	5,7	30,8	14	70	-28	—	969,0	72	191
Septembre	16,0	1,7	3,7	27,8	8	83	-13	—	970,8	77	193
Octobre	9,7	0,6	1,8	18,4	16	138	52	—	966,6	84	62
Novembre	6,2	1,7	-1,5	19,9	13	101	12	—	969,4	81	68
Décembre	3,7	2,2	-5,4	12,7	15	131	52	—	968,8	80	51
1983											
Janvier	2,1	1,9	-5,7	12,9	9	52	-12	1	981,1	82	75
Février	0,4	-0,7	-8,2	11,3	11	57	-3	6	969,1	76	42
Mars	5,9	1,0	-3,5	17,3	11	85	16	4	969,9	71	148
Avril											
Mai											
Juin											
Juillet											
Août											
Septembre											
Octobre											
Novembre											
Décembre											

¹⁾ Jours où l'on a enregistré au moins 0,3 mm d'eau ou de neige fondue. ²⁾ Pluie ou neige fondue.

1.2. Températures, précipitations et insolation mensuelles moyennes (moyennes pluriannuelles)

Moyennes ou totaux mensuels

	Janv.	Fév.	Mars	Avril	Mai	Juin	Juil.	Août	Sept.	Oct.	Nov.	Déc.	Année
Températures moyennes (°Celsius)													
Normales													
1901-1960	0,2	1,1	4,9	8,7	13,1	16,5	18,3	17,6	14,3	9,1	4,5	1,5	9,2
Précipitations (mm)													
Normales													
1901-1960	64	60	69	64	69	82	74	98	96	86	89	79	930
Insolation (heures)													
Normales													
1931-1960	54	98	167	204	236	261	287	257	189	123	61	42	1979

1.3. Niveau du lac¹⁾

	Janv.	Fév.	Mars	Avril	Mai	Juin	Juil.	Août	Sept.	Oct.	Nov.	Déc.
Niveau moyen												
1982	372,21	371,94	371,72	371,71	371,84	372,26	372,36	372,24	372,19	372,22	372,19	372,23
1983	372,13	371,96	371,80									
Maximum absolu												
1982	372,28	372,06	371,81	371,75	372,08	372,41	372,40	372,29	372,23	372,33	372,22	372,32
1983	372,20	372,07	371,87									
Minimum absolu												
1982	372,03	371,83	371,65	371,66	371,81	372,09	372,25	372,19	372,15	372,14	372,15	372,12
1983	372,04	371,86	371,73									

¹⁾ Niveau du lac: altitude mesurée à Sécheron.

2.1. Population résidente selon l'origine¹⁾

Situation en fin de période

Canton / Ville

	Canton de Genève				Ville de Genève			
	Genevois	Confédérés	Etrangers	Total	Genevois	Confédérés	Etrangers	Total
	1	2	3	4	5	6	7	8
1979	100 757	132 816	107 081	340 654	41 724	57 752	51 614	151 090
1980	102 009	133 115	107 315	342 439	41 664	57 636	51 475	150 775
1981	103 549	133 908	108 520	345 977	41 865	57 800	52 316	151 981
1982	105 031	133 778	112 094	350 903	42 287	57 663	54 494	154 444
1982								
Janvier	103 624	133 608	108 894	346 126	41 870	57 642	52 579	152 091
Février	103 636	133 729	109 632	346 997	41 900	57 694	52 966	152 560
Mars	103 800	133 697	110 786	348 283	41 953	57 665	53 669	153 287
Avril	103 924	133 066	112 696	349 686	41 977	57 422	54 920	154 319
Mai	104 066	133 496	114 575	352 137	42 047	57 587	56 083	155 717
Juin	104 291	133 617	116 586	354 494	42 035	57 676	57 305	157 016
Juillet	104 444	133 491	117 027	354 962	42 087	57 560	57 586	157 233
Août	104 449	133 591	117 655	355 695	42 049	57 618	57 945	157 612
Septembre	104 453	133 611	117 705	355 769	42 018	57 656	57 958	157 632
Octobre	104 618	133 739	118 084	356 441	42 219	57 686	58 276	158 181
Novembre	104 846	133 679	118 190	356 715	42 225	57 628	58 367	158 220
Décembre	105 031	133 778	112 094	350 903	42 287	57 663	54 494	154 444
1983								
Janvier	105 099	133 595	112 110	350 804	42 275	57 541	54 567	154 383
Février	105 070	133 526	112 969	351 565	42 265	57 463	55 060	154 788
Mars	105 173	133 550	113 750	352 473	42 250	57 470	55 463	155 183
Avril								
Mai								
Juin								
Juillet								
Août								
Septembre								
Octobre								
Novembre								
Décembre								

¹⁾ Saisonniers compris.

2.2. Population résidente, gain mensuel, gain annuel

Chiffres annuels ou mensuels

Canton

	Population résidente ¹⁾				Gain mensuel		Gain annuel ²⁾	
	Suisse	Etrangers	Total	Total	Total	Total	Total	Total
				sans saisonniers		sans saisonniers		sans saisonniers
1979	233 573	107 081	340 654	340 654	—	—	1 381	1 381
1980	235 124	107 315	342 439	342 439	—	—	1 785	1 785
1981	237 457	108 520	345 977	345 977	—	—	3 538	3 538
1982	238 809	112 094	350 903	350 902	—	—	4 926	4 925
1982								
Janvier	237 232	108 894	346 126	346 081	149	104	3 553	3 553
Février	237 365	109 632	346 997	346 884	871	803	3 668	3 727
Mars	237 497	110 786	348 283	347 137	1 286	253	2 498	3 924
Avril	236 990	112 696	349 686	346 757	1 403	—380	2 668	3 552
Mai	237 562	114 575	352 137	347 967	2 451	1 210	2 758	4 071
Juin	237 908	116 586	354 494	348 702	2 357	735	4 249	4 592
Juillet	237 935	117 027	354 962	348 578	468	—124	4 674	4 768
Août	238 040	117 655	355 695	348 907	733	329	4 815	4 642
Septembre	238 064	117 705	355 769	348 944	74	37	4 181	4 095
Octobre	238 357	118 084	356 441	349 606	672	662	4 493	4 400
Novembre	238 525	118 190	356 715	350 072	274	466	4 737	4 750
Décembre	238 809	112 094	350 903	350 902	—5 812	830	4 926	4 925
1983								
Janvier	238 694	112 110	350 804	350 944	—99	42	4 678	4 863
Février	238 596	112 969	351 565	351 414	761	470	4 568	4 530
Mars	238 723	113 750	352 473	351 749	908	335	4 190	4 612
Avril								
Mai								
Juin								
Juillet								
Août								
Septembre								
Octobre								
Novembre								
Décembre								

¹⁾ Situation en fin de période. ²⁾ Somme de 12 mois.

2.3. Population résidente par commune¹⁾

Communes	Situation en fin de mois									Canton
	1979	1980	1981							1982
	Déc.	Déc.	Déc.	Juil.	Aout	Sept.	Oct.	Nov.	Déc.	
	1	2	3	4	5	6	7	8	9	
Genève	151090	150775	151981	158181	158220	154444	154383	154788	155183	
Aire-la-Ville	382	412	431	468	466	459	460	460	458	
Anières	1268	1275	1276	1308	1328	1306	1306	1311	1312	
Avully	1793	1773	1813	1808	1805	1808	1809	1815	1835	
Avusy	517	523	555	566	553	553	554	558	559	
Bardonnex	1462	1484	1482	1371	1371	1350	1344	1350	1351	
Bellevue	1015	1039	1066	1096	1118	1087	1093	1086	1103	
Bernex	7820	8050	8166	8460	8471	8405	8409	8395	8407	
Carouge	12869	12740	12657	13029	13061	12759	12757	12799	12850	
Cartigny	484	509	526	539	536	520	518	512	511	
Céligny	545	528	515	556	558	576	585	594	601	
Chancy	549	554	562	565	556	556	551	555	555	
Chêne-Bougeries	8824	8800	8896	8939	8951	8934	8916	8932	8951	
Chêne-Bourg	5050	5189	5296	5488	5544	5506	5513	5523	5516	
Choulex	668	695	701	741	733	721	727	725	736	
Collex-Bossy	488	508	560	589	595	594	607	616	622	
Collonge-Bellerive	4196	4342	4394	4553	4561	4529	4547	4551	4538	
Cologny	2889	3103	3243	3450	3462	3424	3435	3444	3500	
Confignon	1875	1921	2063	2228	2246	2211	2211	2209	2219	
Corsier	1339	1404	1471	1508	1522	1497	1500	1499	1502	
Dardagny	701	709	716	748	748	726	725	725	734	
Genthod	1110	1205	1232	1270	1280	1236	1225	1225	1224	
Grand-Saconnex	6607	6530	6591	6670	6633	6613	6618	6621	6621	
Gy	211	203	203	215	213	209	210	211	215	
Hermance	561	571	579	581	573	562	568	567	568	
Jussy	862	871	861	855	850	845	838	841	843	
Lacornex	304	369	419	423	420	422	420	421	419	
Lancy	23242	23117	23175	23373	23335	23059	23059	23083	23132	
Meinier	1429	1413	1436	1422	1425	1423	1417	1430	1442	
Meyrin	18848	18928	19105	19709	19754	19443	19448	19497	19505	
Onex	16555	16872	16872	17025	17031	17031	17024	17015	17056	
Perly-Certoux	2218	2253	2272	2341	2344	2333	2334	2336	2347	
Plan-les-Quates	3333	3505	3641	3790	3793	3706	3703	3698	3718	
Pregny-Chambésy	1940	1978	2004	2138	2141	2154	2149	2161	2178	
Presinge	465	435	422	429	440	434	430	426	428	
Puplinge	1744	1760	1793	1823	1835	1821	1825	1830	1826	
Russin	326	334	338	344	342	329	328	328	333	
Satigny	1694	1705	1790	1951	1972	1906	1906	1918	1928	
Soral	419	433	447	450	463	466	465	465	466	
Thônex	9020	9087	9281	9342	9341	9305	9323	9343	9356	
Troinex	1093	1134	1170	1195	1205	1176	1168	1171	1176	
Vandœuvres	1626	1656	1642	1686	1698	1682	1680	1693	1702	
Vernier	28030	28073	28056	28678	28702	28268	28184	28216	28250	
Versoix	7526	7747	8134	8193	8153	8196	8215	8272	8329	
Veyrier	5667	5927	6144	6347	6367	6319	6317	6350	6368	
Canton	340654	342439	345977	356441	356715	350903	350804	351565	352473	

¹⁾ Saisonniers compris.

2.4. Mouvement démographique¹⁾

Chiffres annuels ou mensuels

Canton / Ville

	Population résidente	Mouvement naturel			Mouvement migratoire			Gain Total	Mariages	Divorces
		Naissances	Décès	Gain	Immigrés	Emigrés	Gain			
	1	2	3	4	5	6	7	8	9	10
Canton										
1979	340 654	3 581	2 954	627	24 336	23 582	754	1 381	2 010	680
1980	342 439	3 489	3 187	302	26 537	25 054	1 483	1 785	2 059	697
1981	345 977	3 359	2 997	362	27 256	24 080	3 176	3 538	2 005	781
1982	350 903	3 582	3 123	459	29 027	24 560	4 467	4 926	2 114	841
1982										
Janvier	346 126	322	334	-12	1 484	1 323	161	149	120	114
Février	346 997	274	258	16	2 282	1 427	855	871	109	60
Mars	348 283	244	253	-9	2 269	974	1 295	1 286	115	59
Avril	349 686	267	243	24	2 907	1 528	1 379	1 403	172	76
Mai	352 137	330	270	60	3 474	1 083	2 391	2 451	227	101
Juin	354 494	443	350	93	4 535	2 271	2 264	2 357	315	91
Juillet	354 962	288	244	44	1 941	1 517	424	468	213	84
Août	355 695	290	224	66	2 033	1 366	667	733	182	73
Septembre	355 769	231	182	49	1 242	1 217	25	74	235	22
Octobre	356 441	273	227	46	2 293	1 667	626	672	136	10
Novembre	356 715	342	297	45	2 158	1 929	229	274	179	64
Décembre	350 903	278	241	37	2 409	8 258	-5 849	-5 812	111	87
1983										
Janvier	350 804	237	248	-11	1 561	1 649	-88	-99	118	40
Février	351 565	298	289	9	1 989	1 237	752	761	96	46
Mars	352 473	255	226	29	1 785	906	879	908	115	104
Avril										
Mai										
Juin										
Juillet										
Août										
Septembre										
Octobre										
Novembre										
Décembre										
Ville										
1979	151 090	1 434	1 557	-123	20 441	20 131	310	187	934	300
1980	150 775	1 346	1 671	-325	21 233	21 223	10	-315	980	338
1981	151 981	1 347	1 540	-193	21 515	20 116	1 399	1 206	965	372
1982	154 444	1 458	1 595	-137	22 685	20 085	2 600	2 463	1 081	403
1982										
Janvier	152 091	119	178	-59	1 303	1 134	169	110	63	58
Février	152 560	96	134	-38	1 696	1 189	507	469	61	23
Mars	153 287	88	119	-31	1 777	1 019	758	727	50	30
Avril	154 319	106	116	-10	2 243	1 201	1 042	1 032	95	42
Mai	155 717	128	137	-9	2 469	1 062	1 407	1 398	117	37
Juin	157 016	198	190	8	3 419	2 128	1 291	1 299	161	47
Juillet	157 233	120	127	-7	1 510	1 286	224	217	101	40
Août	157 612	134	122	12	1 636	1 269	367	379	89	36
Septembre	157 632	97	97	-	1 144	1 124	20	20	108	10
Octobre	158 181	117	109	8	1 950	1 409	541	549	76	3
Novembre	158 220	137	158	-21	1 785	1 725	60	39	106	28
Décembre	154 444	118	108	10	1 753	5 539	-3 786	-3 776	54	49
1983										
Janvier	154 383	102	122	-20	1 365	1 406	-41	-66	72	21
Février	154 788	129	141	-12	1 629	1 212	417	405	48	27
Mars	155 183	100	111	-11	1 370	964	406	395	61	57
Avril										
Mai										
Juin										
Juillet										
Août										
Septembre										
Octobre										
Novembre										
Décembre										

¹⁾ Saisonniers compris; population résidente en fin de période (année ou mois). ²⁾ Certains mouvements démographiques sont inférieurs à la normale par défaut d'enregistrement.

2.5. Population du Canton

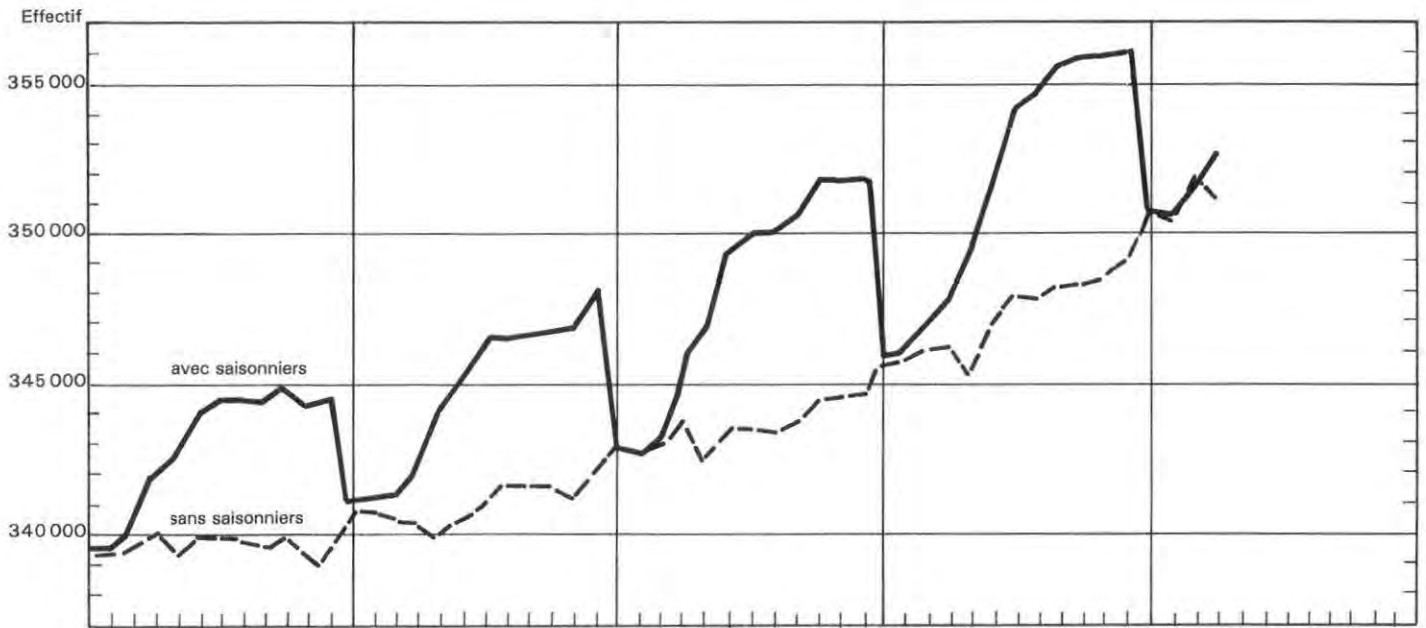

2.6. Population de la ville

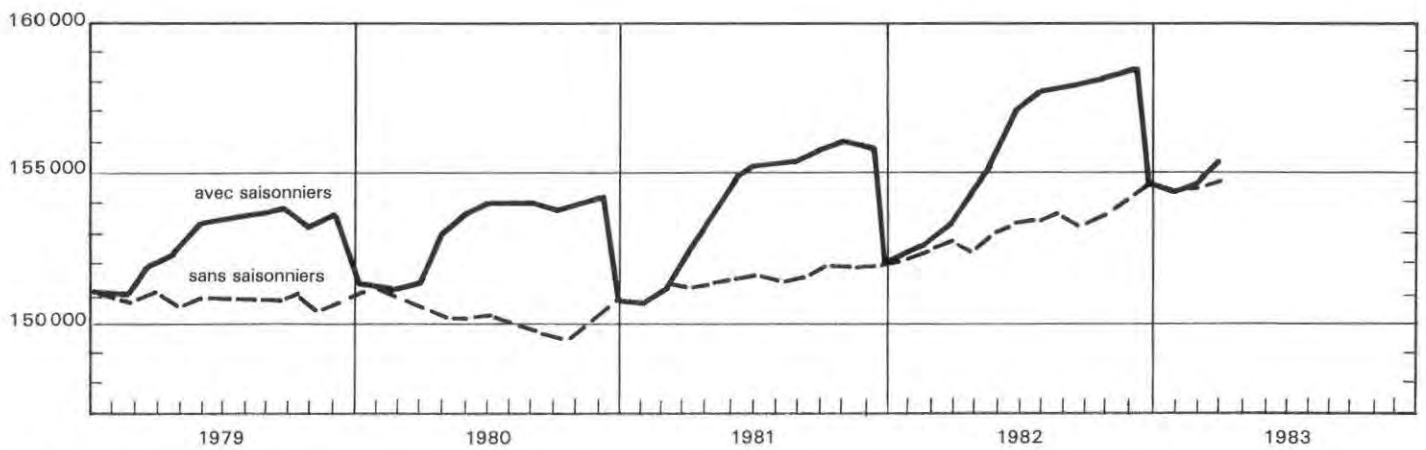

2.7. Naissances et Décès du canton

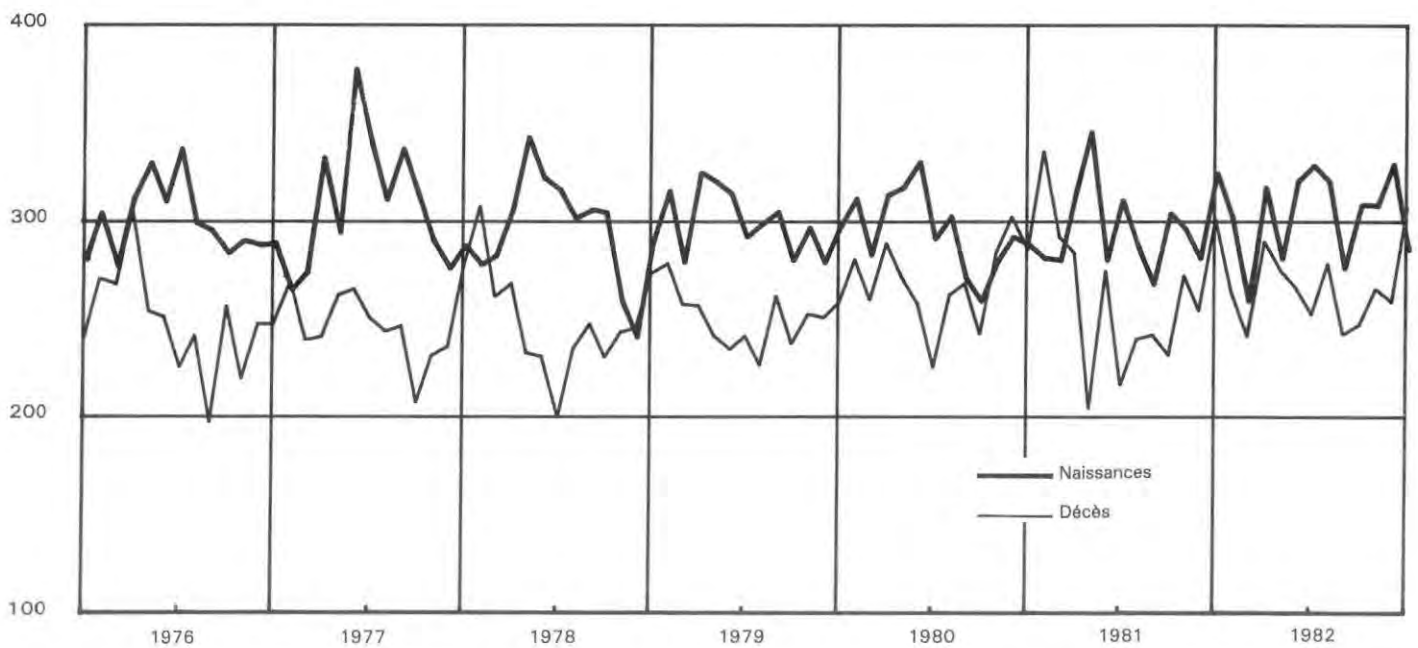

2.8. Mouvement démographique selon le sexe et l'origine
1er trimestre 1983

	Canton / Ville											
	Genevois			Confédérés			Etrangers			Total		
	Hommes	Femmes	Total	Hommes	Femmes	Total	Hommes	Femmes	Total	Hommes	Femmes	Total
Canton												
Population en début de trimestre	47141	57890	105031	58454	75324	133778	58163	53931	112094	163758	187145	350903
Mouvement naturel												
Naissances	106	96	202	150	141	291	128	169	297	384	406	790
Décès	140	163	303	168	172	340	72	48	120	380	383	763
Gain	-34	-67	-101	-18	-31	-49	56	121	177	4	23	27
Mouvement migratoire extérieur canton												
Immigrés	89	106	195	566	697	1263	2380	1497	3877	3035	2300	5335
Emigrés	139	177	316	658	797	1455	1135	886	2021	1932	1860	3792
Gain	-50	-71	-121	-92	-100	-192	1245	611	1856	1103	440	1543
Changement d'origine	209	155	364	-18	31	13	-191	-186	-377	0	0	0
Accroissement total	125	17	142	-128	-100	-228	1110	546	1656	1107	463	1570
Population en fin de trimestre	47266	57907	105173	58326	75224	133550	59273	54477	113750	164865	187608	352473
Ville												
Population en début de trimestre	17869	24418	42287	24173	33490	57663	27755	26739	54494	69797	84647	154444
Mouvement naturel												
Naissances	76	24	60	48	62	110	67	94	161	151	180	331
Décès	63	77	140	78	84	162	50	22	72	191	183	374
Gain	-27	-53	-80	-30	-22	-52	17	72	89	-40	-3	-43
Mouvement migratoire extérieur canton												
Immigrés	43	44	87	342	445	787	1447	979	2426	1832	1468	3300
Emigrés	72	90	162	382	424	806	686	545	1231	1140	1059	2199
Gain	-29	-46	-75	-40	21	-19	761	434	1195	692	409	1101
Mouvement migratoire intercommunal												
Immigrés	120	135	255	181	222	403	226	180	406	527	537	1064
Emigrés	127	152	279	243	299	542	312	250	562	682	701	1383
Gain	-7	-17	-24	-62	-77	-139	-86	-70	-156	-155	-164	-319
Changement d'origine	80	62	142	-9	26	17	-71	-88	-159	0	0	0
Accroissement total	17	-54	-37	-141	-52	-193	621	348	969	497	242	739
Population en fin de trimestre	17886	24364	42250	24032	33438	57470	28376	27087	55463	70294	84889	155183

2.9. Mouvement démographique par commune
1er trimestre 1983

Communes	Pop. début trim.	Mouvement migratoire					Mouvement naturel				Gain total	Pop. fin trim.
		Extérieur		Intercommunal		Gain	Nais.	Décès	Gain			
		Immigrés	Emigrés	Immigrés	Emigrés							
1	2	3	4	5	6	7	8	9	10	11		
Genève	154444	3300	2199	1064	1383	782	331	374	-43	739	155183	
Aire-la-Ville	459	1	1	0	2	-2	1	0	1	-1	458	
Anières	1306	15	14	32	29	4	3	1	2	6	1312	
Avully	1808	14	8	40	20	26	5	4	1	27	1835	
Avusy	553	3	2	13	7	7	0	1	-1	6	559	
Bardonnex	1350	15	7	23	32	-1	4	2	2	1	1351	
Bellevue	1087	23	18	29	21	13	3	0	3	16	1103	
Bernex	8405	56	63	129	101	21	25	44	-19	2	8407	
Carouge	12759	168	126	254	208	88	34	31	3	91	12850	
Cartigny	520	4	10	8	11	-9	0	0	0	-9	511	
Céigny	576	15	12	31	9	25	2	2	0	25	601	
Chancy	556	3	4	4	5	-2	2	1	1	-1	555	
Chêne-Bougeries	8934	85	77	162	138	32	18	33	-15	17	8951	
Chêne-Bourg	5506	32	28	86	82	8	12	10	2	10	5516	
Choulex	721	23	7	12	10	18	0	3	-3	15	736	
Collex-Bossy	594	14	7	22	3	26	5	3	2	28	622	
Collonge-Bellerive	4529	67	30	32	55	14	5	10	-5	9	4538	
Cologny	3424	58	37	102	41	82	7	13	-6	76	3500	
Confignon	2211	17	10	36	40	3	7	2	5	8	2219	
Corsier	1497	19	20	24	22	1	5	1	4	5	1502	
Dardagny	726	19	2	2	11	8	0	0	0	8	734	
Genthod	1236	19	23	17	18	-5	1	8	-7	-12	1224	
Grand-Saconnex	6613	87	77	80	85	5	11	8	3	8	6621	
Gy	209	3	0	8	5	6	0	0	0	6	215	
Hermance	562	9	4	10	7	8	0	2	-2	6	568	
Jussy	845	5	12	10	3	0	1	3	-2	-2	843	
Laconnex	422	2	4	6	7	-3	1	1	0	-3	419	
Lancy	23059	174	136	258	251	45	55	27	28	73	23132	
Mainier	1423	21	7	14	15	13	7	1	6	19	1442	
Meyrin	19443	183	168	217	200	32	52	22	30	62	19505	
Onex	17031	95	88	192	190	9	41	25	16	25	17056	
Perly-Certoux	2333	16	31	34	14	5	11	2	9	14	2347	
Plan-les-Ouates	3706	37	29	57	48	17	6	11	-5	12	3718	
Pregny-Chambésy	2154	40	21	37	25	31	2	9	-7	24	2178	
Presinge	434	1	0	3	8	-4	2	4	-2	-6	428	
Puplinge	1821	6	8	19	17	0	6	1	5	5	1826	
Russin	329	5	1	3	3	4	1	1	0	4	333	
Satigny	1906	54	22	23	26	29	2	9	-7	22	1928	
Soral	466	2	1	3	4	0	0	0	0	0	466	
Thônex	9305	91	64	129	105	51	18	18	0	51	9356	
Troinex	1176	25	7	9	24	3	0	3	-3	0	1176	
Vandœuvres	1682	24	20	36	20	20	3	3	0	20	1702	
Vernier	28268	274	253	269	324	-34	60	44	16	-18	28250	
Versoix	8196	134	77	142	74	125	19	11	8	133	8329	
Veyrier	6319	77	57	83	61	42	22	15	7	49	6368	
Canton	350903	5335	3792	3764	3764	1543	790	763	27	1570	352473	

2.10. Migration extérieure du canton selon l'origine

Totaux annuels ou mensuels

	Canton											
	Immigrés				Emigrés				Gain migratoire			
	Etrangers		Etrangers		Etrangers		Etrangers		Etrangers		Etrangers	
	Suisses	Total	dont saisonniers	Total	Suisses	Total	dont saisonniers	Total	Suisses	Total	dont saisonniers	Total
1	2	3	4	5	6	7	8	9	10	11	12	
1979	9 314	15 022	5 118	24 336	9 705	13 877	5 118	23 582	-391	1 145	-	754
1980	8 965	17 572	6 612	26 537	9 002	16 052	6 612	25 054	-37	1 520	-	1 483
1981	8 235	19 021	7 616	27 256	7 969	16 111	7 616	24 080	266	2 911	-	3 177
1982	7 746	21 281	8 169	29 027	7 885	16 675	8 168	24 560	-139	4 606	1	4 467
1982												
Janvier	530	954	130	1 484	868	455	85	1 323	-338	499	45	161
Février	656	1 626	434	2 282	585	842	366	1 427	71	784	68	855
Mars	461	1 808	1 140	2 269	472	502	107	974	-11	1 306	1 033	1 295
Avril	437	2 470	1 793	2 907	995	533	10	1 528	-558	1 937	1 783	1 379
Mai	1 028	2 446	1 359	3 474	643	440	118	1 083	385	2 006	1 241	2 391
Juin	795	3 740	1 660	4 535	659	1 612	38	2 271	136	2 128	1 622	2 264
Juillet	579	1 362	655	1 941	736	781	63	1 517	-157	581	592	424
Août	490	1 543	452	2 033	445	921	48	1 366	45	622	404	667
Septembre	568	674	100	1 242	608	609	63	1 217	-40	65	37	25
Octobre	730	1 563	97	2 293	544	1 123	87	1 667	186	440	10	626
Novembre	826	1 332	35	2 158	806	1 123	227	1 929	20	209	-192	229
Décembre	646	1 763	314	2 409	524	7 734	6 956	8 258	122	-5 971	-6 642	-5 849
1983												
Janvier	482	1 079	42	1 561	709	940	182	1 649	-227	139	-140	-88
Février	463	1 526	377	1 989	543	694	86	1 237	-80	832	291	752
Mars	513	1 272	598	1 785	519	387	25	906	-6	885	573	879
Avril												
Mai												
Juin												
Juillet												
Août												
Septembre												
Octobre												
Novembre												
Décembre												

2.11. Solde migratoire extérieur du Canton selon l'origine et l'activité

Totaux annuels ou trimestriels

	Inactifs				Actifs							
	Etrangers			Etrangers			Etrangers			Etrangers		
	Suisses	Etrangers	Total	Suisses	Saisonniers	Autres	Total	Total	Total sans saisonniers	Total		
1979	192	1 024	1 216	-583	-	121	121	-462	-462	754		
1980	171	1 057	1 228	-208	-	463	463	255	255	1 483		
1981	468	1 958	2 426	-202	-	952	952	750	750	3 176		
1982	310	2 770	3 080	-449	1	1 835	1 836	1 387	1 386	4 467		
1980												
1er trimestre	-177	42	-135	20	1 459	-97	1 362	1 382	-77	1 247		
2e trimestre	-27	271	244	-98	4 218	35	4 253	4 155	-63	4 399		
3e trimestre	-153	84	-69	-226	374	25	399	173	-201	104		
4e trimestre	528	660	1 188	96	-6 051	500	-5 551	-5 455	596	-4 267		
1981												
1er trimestre	-208	809	601	-222	2 572	463	3 035	2 813	241	3 414		
2e trimestre	183	453	636	62	3 563	58	3 621	3 683	120	4 319		
3e trimestre	116	460	576	-172	604	142	746	574	-30	1 150		
4e trimestre	377	236	613	130	-6 739	289	-6 450	-6 320	419	-5 707		
1982												
1er trimestre	-131	751	620	-147	1 146	692	1 838	1 691	545	2 311		
2e trimestre	13	1 021	1 034	-50	4 646	404	5 050	5 000	354	6 034		
3e trimestre	22	230	252	-174	1 033	5	1 038	864	-169	1 116		
4e trimestre	406	768	1 174	-78	-6 824	734	-6 090	-6 168	656	-4 994		
1983												
1er trimestre	-144	723	579	-169	724	409	1 133	964	240	1 543		
2e trimestre												
3e trimestre												
4e trimestre												

2.12. Migration extérieure de la Ville de Genève selon le type de mouvement

Totaux annuels ou mensuels

	Ville								
	Immigrés			Emigrés			Gain migratoire		
	Extérieur canton	Inter-communal	Total	Extérieur canton	Inter-communal	Total	Extérieur canton	Inter-communal	Total
1	2	3	4	5	6	7	8	9	
1979	14 530	5 911	20 441	12 870	7 161	20 131	1 660	-1 350	310
1980	15 940	5 293	21 233	14 175	7 048	21 223	1 765	-1 755	10
1981	16 784	4 731	21 515	13 997	6 119	20 116	2 787	-1 388	1 399
1982	17 709	4 976	22 685	14 056	6 029	20 085	3 653	-1 053	2 600
1982									
Janvier	926	377	1 303	732	402	1 134	194	-25	169
Février	1 337	359	1 696	801	388	1 189	536	-29	507
Mars	1 368	409	1 777	554	465	1 019	814	-56	758
Avril	1 873	370	2 243	790	411	1 201	1 083	-41	1 042
Mai	2 047	422	2 469	594	468	1 062	1 453	-46	1 407
Juin	2 891	528	3 419	1 332	796	2 128	1 559	-268	1 291
Juillet	1 159	351	1 510	816	470	1 286	343	-119	224
Août	1 285	351	1 636	737	532	1 269	548	-181	367
Septembre	749	395	1 144	641	483	1 124	108	-88	20
Octobre	1 370	580	1 950	917	492	1 409	453	88	541
Novembre	1 324	461	1 785	1 032	693	1 725	292	-232	60
Décembre	1 380	373	1 753	5 110	429	5 539	-3 730	-56	-3 786
1983									
Janvier	984	381	1 365	939	467	1 406	45	-86	-41
Février	1 234	395	1 629	739	473	1 212	495	-78	417
Mars	1 082	288	1 370	521	443	964	561	-155	406
Avril									
Mai									
Juin									
Juillet									
Août									
Septembre									
Octobre									
Novembre									
Décembre									

2.13. Solde migratoire extérieur de la Ville de Genève, par quartiers

Totaux annuels ou trimestriels

	1981				1982				1983
	1980	1981	1982	4e trim.	1er trim.	2e trim.	3e trim.	4e trim.	1er trim.
Cité-Centre	6	16	-2	-80	48	62	-3	-109	46
St-Gervais-Chantepoulet	164	-39	57	-456	172	206	63	-384	91
Délices-Grottes-Montbrillant	-122	223	134	-603	133	549	62	-610	45
Pâquis	240	215	296	-452	318	466	55	-543	190
Total Cité	288	415	485	-1 591	671	1 283	177	-1 646	372
Champel	128	189	323	51	106	191	-36	62	38
La Cluse	167	124	225	-492	106	381	102	-364	114
Jonction	-199	72	-	-481	81	402	3	-486	88
Bâtie-Acacias	-20	-4	204	-128	21	132	39	12	22
Total Plainpalais	76	381	752	-1 050	314	1 106	108	-776	262
Eaux-Vives-Lac	55	440	102	-297	80	339	17	-334	108
Florissant-Malagnou	-120	122	893	-20	224	351	88	230	17
Total Eaux-Vives	-65	562	995	-317	304	690	105	-104	125
Sécheron	201	110	195	-189	65	144	113	-127	-15
O.N.U.	-17	12	-4	-11	-6	5	-10	7	-1
Grand-Pré-Vermont	-182	-2	124	-82	26	64	8	26	7
Bouchet-Moillebeau	-83	37	105	-13	29	-12	95	-7	-21
Charmilles-Châtelaine	-183	-104	-15	-240	1	174	8	-198	33
St Jean-Aire	-25	-12	-37	-403	30	286	7	-360	21
Total Petit-Saconnex	-289	41	368	-938	145	661	221	-659	24
Total Ville de Genève	10	1 399	2 600	-3 896	1 434	3 740	611	-3 185	783

3.1. Statistiques sur l'emploi

Chiffres annuels ou mensuels

Canton

	Travailleurs étrangers ¹⁾						Marché du travail, chômage ²⁾				
	Sous contrôle			Total			Offres d'emploi		Demandes d'emploi		Taux de chômage %
	Etablis	Saisonniers	Permis annuels	Frontaliers	Total	Total	Nouvelles	En fin de période	Nouvelles	Chômeurs en fin de période	
	1	2	3	4	5	6	7	8	9	10	11
1979	38 716	5 030	12 657	20 298	37 985	76 701	254	747	468	1 624	0,9
1980	40 117	6 140	11 689	19 882	37 711	77 828	382	1 338	363	1 179	0,7
1981	40 727	7 259	12 126	22 066	41 451	82 178	493	1 253	300	785	0,5
1982	42 020	7 501	12 221	23 202	42 924	84 944	372	1 154	497	1 051	0,6
1982											
Janvier	40 950	309	11 918	22 365	34 592	75 542	343	1 101	549	1 037	0,6
Février	41 059	682	12 191	22 556	35 429	76 488	574	1 369	430	945	0,6
Mars	41 094	1 951	12 472	22 648	37 071	78 165	455	1 355	469	999	0,6
Avril	41 102	4 298	12 565	22 814	39 677	80 779	431	1 238	397	984	0,6
Mai	41 133	4 775	12 788	22 941	40 504	81 637	385	1 206	444	951	0,6
Juin	41 308	6 403	12 718	23 087	42 208	83 516	361	1 171	396	888	0,5
Juillet	41 851	7 041	12 285	23 181	42 507	84 358	302	1 111	403	846	0,5
Août	42 020	7 501	12 221	23 202	42 924	84 944	336	1 070	470	947	0,6
Septembre	42 140	7 565	12 226	23 196	42 987	85 127	444	1 135	620	1 055	0,6
Octobre	42 190	7 310	12 291	23 302	42 903	85 093	351	1 080	673	1 180	0,7
Novembre	42 362	6 841	12 420	23 285	42 546	84 908	304	950	729	1 333	0,8
Décembre	42 390	174	12 539	23 311	36 024	78 414	176	1 064	384	1 447	0,9
1983											
Janvier	42 504	312	12 650	23 345	36 307	78 811	378	1 022	834	1 789	1,0
Février	42 691	722	12 637	23 361	36 720	79 411	351	1 095	564	1 800	1,0
Mars	42 843	1 314	12 681	23 338	37 333	80 176	298	1 128	495	1 829	1,0
Avril											
Mai											
Juin											
Juillet											
Août											
Septembre											
Octobre											
Novembre											
Décembre											

¹⁾ Chiffres annuels = situation à fin août (OFIAMT); chiffres mensuels = situation en fin de mois (Office fédéral des étrangers).

3.2. Travailleurs étrangers sous contrôle

Effectif Situation en fin de mois

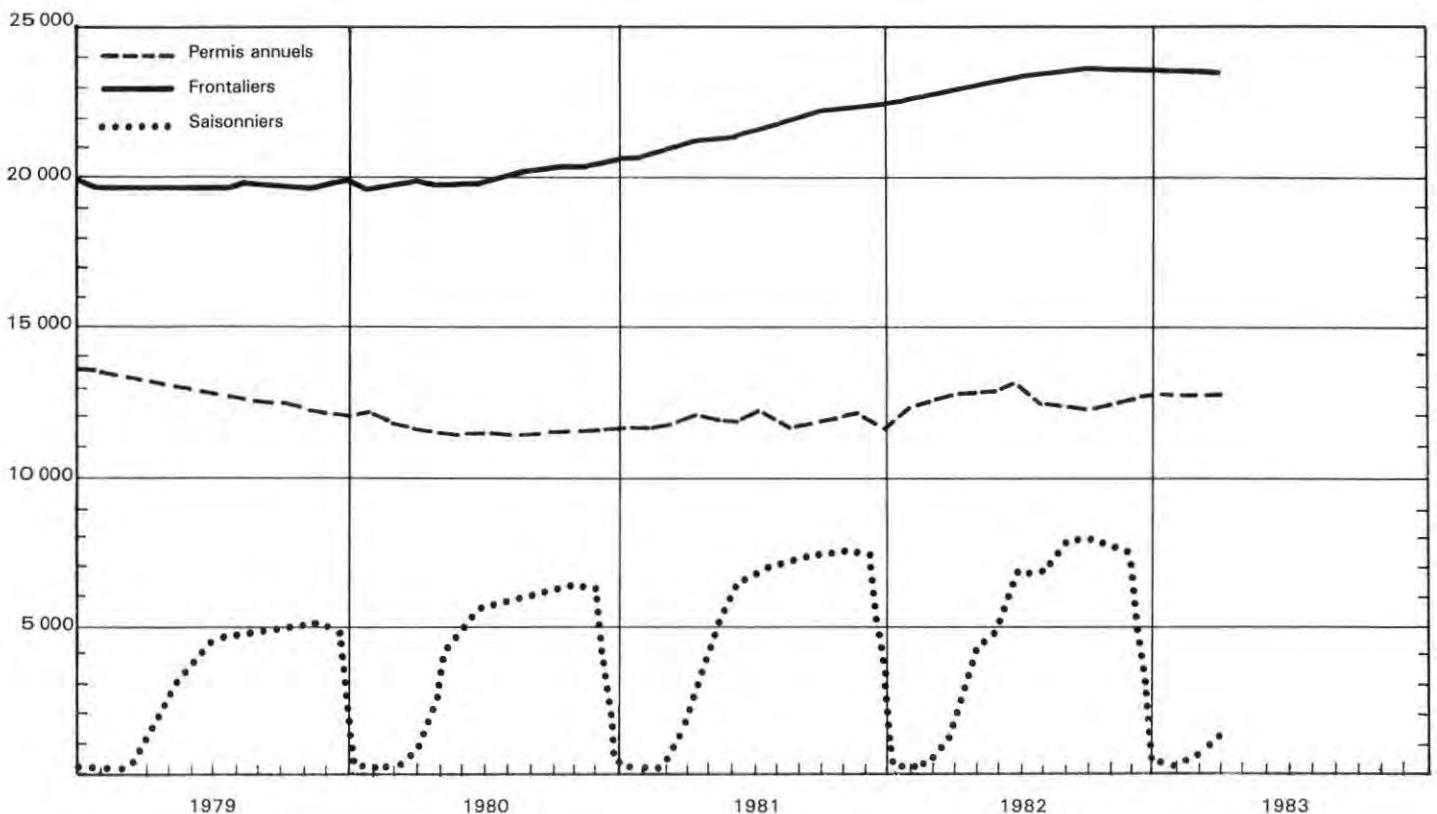

3.1. Statistiques sur l'emploi (suite)

Moyennes ou totaux mensuels

Canton

	Chômage partiel		Assurance-chômage				Entreprises industrielles				
	Exploitations touchées	Travailleurs touchés	Assurés indemnisés		Journées indemnisées		Indemnités versées 1000 F	Entreprises assujetties à la loi sur le travail	Heures supplémentaires		
			Chômage complet	Chômage partiel	Chômage complet	Chômage partiel			Travailleurs	Heures effectuées	
	1	2	3	4	5	6	7	8	9	10	11
1979	22	883	1 188	808	24 410	4 475	1 608	297	299	205	3 135
1980	7	144	886	182	18 154	1 207	1 206	82	294	330	6 134
1981	5	287	620	171	12 921	796	894	62	289	384	7 537
1982	28	1 576	824	1 332	17 502	6 967	1 257	644			
1982											
Janvier	22	1 795	859	918	14 905	3 724	1 012	327	291	187	4 794
Février	29	1 905	825	906	17 742	4 396	1 232	368	290	187	4 907
Mars	27	1 936	798	1 553	16 068	7 004	1 124	634	290	187	3 627
Avril	25	1 303	812	1 728	20 039	11 161	1 435	966	290	301	6 347
Mai	29	1 249	807	1 565	16 277	8 995	1 185	829	290	339	7 702
Juin	27	1 192	813	1 220	16 804	7 545	1 236	632	290	281	7 387
Juillet	22	984	734	1 146	15 240	5 766	1 160	534	289	175	4 635
Août	22	758	704	883	13 928	4 092	1 026	373	289	225	5 039
Septembre	27	1 056	774	768	17 299	4 920	1 291	442	287	319	6 594
Octobre	32	1 755	806	1 061	16 938	6 379	1 195	535	286	351	7 186
Novembre	39	2 456	926	1 805	19 993	10 104	1 420	934	286	291	6 547
Décembre	41	2 519	1 034	2 433	24 791	12 517	1 764	1 149			
1983											
Janvier	42	2 459	1 431	2 358	23 739	9 445	1 749	1 021			
Février	42	2 203	1 314	2 331	29 753	11 056	2 251	1 048			
Mars	41	2 491									
Avril											
Mai											
Juin											
Juillet											
Août											
Septembre											
Octobre											
Novembre											
Décembre											

3.3. Chômage complet

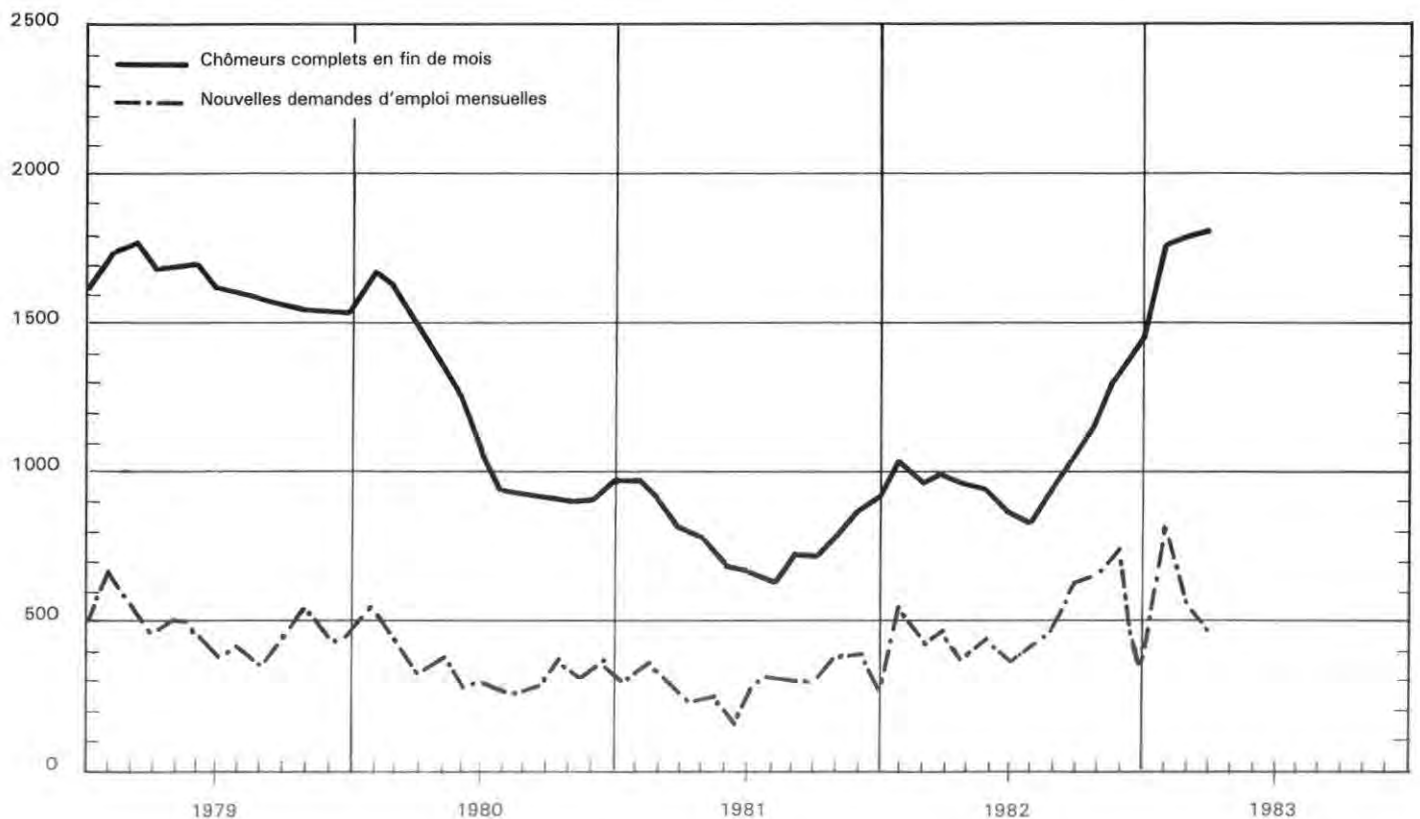

3.4. Travailleurs étrangers sous permis selon le type de permis, le sexe et le groupe de professions

1er trimestre 1983

	Canton											
	Permis annuels			Saisonniers			Frontaliers			Ensemble		
	Janv..	Fév.	Mars	Janv.	Fév.	Mars	Janv.	Fév.	Mars	Janv.	Fév.	Mars
1	2	3	4	5	6	7	8	9	10	11	12	
Hommes												
Agriculture, sylviculture	243	241	235	20	110	234	134	135	135	397	486	604
Alimentation, boissons, tabac	93	87	86	6	6	11	802	806	812	901	899	909
Textiles, vêtements	12	11	11	—	—	—	21	21	21	33	32	32
Bois et liège	83	84	83	3	8	9	596	600	605	682	692	697
Arts graphiques	44	45	44	—	—	—	276	276	276	320	321	320
Cuir	19	20	19	—	—	—	13	13	14	32	33	33
Chimie	32	32	31	—	—	—	114	113	111	146	145	142
Pierre, terre, verre	46	46	47	—	1	12	115	115	114	161	162	173
Métaux et machines	569	566	564	1	4	13	2 940	2 938	2 922	3 510	3 508	3 499
Horlogerie, bijouterie	85	86	84	—	—	—	233	233	224	318	319	308
Bâtiment, peinture	1 410	1 417	1 419	67	331	420	1 462	1 456	1 463	2 939	3 204	3 302
Autres ouvriers à la production	45	43	43	1	2	1	66	66	67	112	111	111
Professions techniques	495	493	489	5	12	14	1 530	1 535	1 535	2 030	2 040	2 038
Bureau, commerce, administration	2 368	2 406	2 420	—	—	5	2 797	2 788	2 783	5 165	5 194	5 208
Transports et communications	455	457	459	14	22	34	911	910	908	1 380	1 389	1 401
Hôtellerie, service de maison	1 234	1 249	1 238	96	122	405	986	997	1 000	2 316	2 368	2 643
Hygiène, nettoyage	255	256	258	3	4	7	168	167	167	426	427	432
Soins médicaux	197	192	184	—	—	—	102	104	104	299	296	288
Professions scientifiques et artistiques	606	610	610	—	—	—	298	297	296	904	907	907
Enseignement, œuvres sociales	237	234	238	4	4	4	131	131	132	372	369	374
Autres professions	440	441	437	9	12	20	760	761	766	1 209	1 214	1 223
Total	8 968	9 016	9 000	229	638	1 189	14 455	14 462	14 455	23 652	24 116	24 644
Femmes												
Agriculture, sylviculture	35	33	33	—	—	7	25	24	24	60	57	64
Alimentation, boissons, tabac	50	51	49	—	3	—	82	83	82	132	137	131
Textiles, vêtements	29	30	25	—	—	—	79	79	78	108	109	103
Bois et liège	1	1	1	—	—	—	1	1	1	2	2	2
Arts graphiques	17	18	16	—	—	—	45	46	46	62	64	62
Cuir	8	8	8	—	—	—	38	37	38	46	45	46
Chimie	5	6	5	—	—	—	33	33	33	38	39	38
Pierre, terre, verre	3	3	3	—	—	—	75	74	74	78	77	77
Métaux et machines	96	94	92	—	—	—	220	217	211	316	311	303
Horlogerie, bijouterie	58	55	50	—	—	—	262	261	259	320	316	309
Bâtiment, peinture	—	—	—	—	—	—	7	7	8	7	7	8
Autres ouvriers à la production	19	16	15	—	—	—	17	16	16	36	32	31
Professions techniques	59	57	58	—	—	—	165	166	171	224	223	229
Bureau, commerce, administration	869	877	877	2	2	6	5 505	5 493	5 479	6 376	6 372	6 362
Transports et communications	20	19	20	—	—	—	72	74	75	92	93	95
Hôtellerie, service de maison	1 076	1 083	1 094	34	46	136	856	877	898	1 966	2 006	2 128
Hygiène, nettoyage	345	341	350	—	1	5	534	538	538	879	880	893
Soins médicaux	653	650	655	—	1	1	473	472	474	1 126	1 123	1 130
Professions scientifiques et artistiques	142	156	159	—	—	—	116	115	114	258	271	273
Enseignement, œuvres sociales	207	211	213	—	—	—	188	187	189	395	398	402
Autres professions	127	127	121	—	1	2	304	304	294	431	432	417
Total	3 819	3 836	3 844	36	54	157	9 097	9 104	9 102	12 952	12 994	13 103
Total												
Agriculture, sylviculture	278	274	268	20	113	241	159	159	159	457	546	668
Alimentation, boissons, tabac	143	138	135	6	6	11	884	889	894	1 033	1 033	1 040
Textiles, vêtements	41	41	36	—	—	—	100	100	99	141	141	135
Bois et liège	84	85	84	3	8	9	597	601	606	684	694	699
Arts graphiques	61	63	60	—	—	—	321	322	322	382	385	382
Cuir	27	28	27	—	—	—	51	50	52	78	78	79
Chimie	37	38	36	—	—	—	147	146	144	184	184	180
Pierre, terre, verre	49	49	50	—	1	12	190	189	188	239	239	250
Métaux et machines	665	660	656	1	4	13	3 160	3 155	3 133	3 826	3 819	3 802
Horlogerie, bijouterie	143	141	134	—	—	—	495	494	483	638	635	617
Bâtiment, peinture	1 410	1 417	1 419	67	331	420	1 469	1 463	1 471	2 946	3 211	3 310
Autres ouvriers à la production	64	59	58	1	2	1	83	82	83	148	143	142
Professions techniques	554	550	547	5	12	14	1 695	1 701	1 706	2 254	2 263	2 267
Bureau, commerce, administration	3 237	3 283	3 297	2	2	11	8 302	8 281	8 262	11 541	11 556	11 570
Transports et communications	475	476	478	14	22	34	983	984	983	1 472	1 482	1 496
Hôtellerie, service de maison	2 310	2 332	2 332	130	168	541	1 842	1 874	1 898	4 282	4 374	4 771
Hygiène, nettoyage	600	597	608	3	5	12	702	705	705	1 305	1 307	1 325
Soins médicaux	850	842	839	—	1	—	575	576	578	1 425	1 419	1 418
Professions scientifiques et artistiques	748	766	770	—	—	—	414	412	410	1 162	1 178	1 180
Enseignement, œuvres sociales	444	445	451	4	4	4	319	318	321	767	767	776
Autres professions	567	568	558	9	13	22	1 064	1 065	1 060	1 640	1 646	1 640
Total général	12 787	12 852	12 844	265	692	1 346	23 552	23 566	23 557	36 604	37 110	37 747

3.5. Chômeurs complets selon le groupe de professions 1^e trimestre 1983

Groupe de professions	Canton								
	Hommes			Femmes			Total		
	Janv.	Fév.	Mars	Janv.	Fév.	Mars	Janv.	Fév.	Mars
Agriculture, sylviculture	7	9	9	—	—	2	7	9	11
Alimentation, boissons, tabac	13	8	7	—	—	—	13	8	7
Textiles	1	2	2	21	10	8	22	12	10
Bois et liège	6	5	10	—	—	—	6	5	10
Arts graphiques	22	19	19	3	3	5	25	22	24
Cuir	1	2	1	—	—	—	1	2	1
Chimie	1	2	1	—	—	1	1	2	2
Pierre, terre, verre	2	2	—	—	—	—	2	2	—
Métaux et machines	161	143	136	99	92	72	260	235	208
Horlogerie, bijouterie	20	15	14	5	6	7	25	21	21
Bâtiment, peinture	23	25	27	—	—	—	23	25	27
Autres ouvriers à la production	6	3	4	1	—	—	7	3	4
Professions techniques	83	90	97	21	16	16	104	106	113
Bureau, commerce, administration	246	257	275	300	274	271	546	531	546
Transports et communications	78	85	79	7	6	6	85	91	85
Hôtellerie, service de maison	82	79	77	46	41	44	128	120	121
Hygiène, nettoyage	29	30	32	25	24	26	54	54	58
Soins médicaux	16	14	11	27	27	28	43	41	39
Professions scientifiques et artistiques	72	80	74	42	49	42	114	129	116
Enseignement, œuvres sociales	18	16	16	20	17	21	38	33	37
Autres professions	233	270	320	52	79	69	285	349	389
Total	1 120	1 156	1 211	669	644	618	1 789	1 800	1 829

3.6. Chômeurs complets selon l'âge ou la durée de chômage

	Situation en fin de mois										
	Total chômeurs	Age (en années)					Nombre de mois de chômage				
		15-25	26-35	36-45	46-55	56 et +	0-1	1-2	2-3	3-6	6 et +
	1	2	3	4	5	6	7	8	9	10	11
1982											
Janvier	1 037	177	336	226	190	108	396	191	154	218	78
Février	945	133	310	204	189	109	293	253	109	202	88
Mars	999	143	331	233	190	102	329	204	165	193	108
Avril	984	144	321	223	181	115	255	261	127	211	130
Mai	951	128	322	208	175	118	280	213	142	189	127
Juin	888	121	289	208	159	111	223	210	124	200	131
Juillet	846	123	265	204	155	99	250	156	125	180	135
Août	947	159	259	236	174	119	277	204	120	187	159
Septembre	1 055	212	300	248	177	118	358	233	125	186	153
Octobre	1 180	245	359	271	189	116	400	282	166	192	140
Novembre	1 333	288	425	299	203	118	446	334	202	218	133
Décembre	1 447	308	453	333	226	127	249	440	281	330	147
1983											
Janvier	1 789	381	568	400	282	158	617	284	287	432	169
Février	1 800	326	602	389	295	188	936	190	192	333	149
Mars	1 829	343	608	387	306	185	769	363	149	364	184
Avril											
Mai											
Juin											
Juillet											
Août											
Septembre											
Octobre											
Novembre											
Décembre											

3.7. Chômage partiel selon les principaux groupes de professions

Moyennes trimestrielles

	Total								
	Total			dont métaux et machines			dont horlogerie, bijouterie		
	Exploitations touchées	Travailleurs touchés	Heures chômées	Exploitations touchées	Travailleurs touchés	Heures chômées	Exploitations touchées	Travailleurs touchés	Heures chômées
	1	2	3	4	5	6	7	8	9
1981									
1 ^e trimestre	4	45	1 817	1	2	251	2	36	929
2 ^e trimestre	2	13	527	1	2	180	1	11	346
3 ^e trimestre	2	58	1 555	1	16	584	—	—	—
4 ^e trimestre	11	1 033	29 172	7	899	24 851	2	100	3 695
1982									
1 ^e trimestre	26	1 879	70 431	15	1 602	59 173	4	130	7 364
2 ^e trimestre	27	1 248	48 915	13	994	38 269	5	96	3 929
3 ^e trimestre	24	933	34 590	9	561	19 597	8	124	7 218
4 ^e trimestre	37	2 243	85 398	15	1 400	53 230	14	358	13 613
1983									
1 ^e trimestre	42	2 384	88 819	17	1 617	61 250	15	305	10 264
2 ^e trimestre									
3 ^e trimestre									
4 ^e trimestre									

4.1. Consommation d'électricité, de gaz et de carburants d'aviation

Moyennes ou totaux mensuels

Canton

	Electricité								Carburants d'aviation délivrés à l'aéroport 1000 litres	
	Réseau genevois ¹⁾						CERN ⁶⁾	Total général		Gaz ⁷⁾
	Total	Industrie ²⁾	TPG ³⁾	Eclairage ⁴⁾	dont					
					Pertes et divers ⁵⁾					
							1000 kWh			
	1	2	3	4	5	6	7	8	9	
1979	127 401	15 877	1 342	1 787	10 004	25 595	152 996	36 049	25 305	
1980	131 755	16 008	1 353	1 845	10 125	26 973	158 728	44 420	24 151	
1981	136 798	16 251	1 344	1 855	10 551	24 635	161 433	51 757	22 743	
1982	143 818	16 527	1 364	1 880	10 285	24 506	168 324	53 687	22 392	
1982										
Janvier	157 983	16 293	1 746	2 412	10 562	9 375	167 358	86 292	23 323	
Février	141 162	18 116	1 467	2 086	9 289	17 382	158 544	78 877	20 588	
Mars	156 737	17 628	1 424	1 899	11 108	35 462	192 199	79 899	23 357	
Avril	135 686	17 297	1 408	1 631	10 113	21 761	157 447	54 284	23 026	
Mai	136 367	16 904	1 238	1 455	10 247	31 543	167 910	38 587	22 262	
Juin	135 095	13 985	1 114	1 294	9 743	25 921	161 016	26 527	22 250	
Juillet	132 573	17 575	1 366	1 391	10 403	27 380	159 953	24 742	23 422	
Août	130 112	14 825	1 252	1 599	9 995	19 789	149 901	26 169	24 635	
Septembre	136 389	16 453	1 331	1 738	10 521	27 269	163 658	28 389	23 425	
Octobre	150 488	15 063	1 206	2 193	10 072	25 832	176 320	53 693	21 969	
Novembre	156 107	17 675	1 458	2 305	10 807	28 888	184 995	64 004	20 324	
Décembre	157 123	16 514	1 364	2 557	10 560	23 465	180 588	82 785	20 124	
1983										
Janvier	158 412	17 394	1 827	2 432	10 661	8 351	166 763	98 570	21 982	
Février	149 000	17 997	1 558	1 878	9 897	15 402	164 402	98 312	19 760	
Mars	157 725	17 061	1 538	2 171	10 374	28 309	186 034	78 533		
Avril										
Mai										
Juin										
Juillet										
Août										
Septembre										
Octobre										
Novembre										
Décembre										

¹⁾ La délimitation du réseau des Services Industriels de Genève (SIG) ne correspond pas exactement au territoire du canton et diffère selon qu'il s'agit de l'électricité ou du gaz. ²⁾ Entreprises en sens de la loi sur le travail occupant plus de 20 ouvriers et consommant plus de 60.000 kWh par an. ³⁾ Transports publics genevois; énergie pour la traction exclusivement. ⁴⁾ Eclairage de la voie publique exclusivement. ⁵⁾ Pertes techniques, consommation propre des SIG, consommations diverses (forfaitaires). ⁶⁾ Depuis le 1er octobre 1975, le CERN n'est plus rattaché au réseau genevois, son approvisionnement en électricité étant l'objet d'une convention avec la S.A. l'Energie de l'Ouest Suisse (EOS). ⁷⁾ Consommation au compteur, chauffage à distance non compris.

4.2. Consommation d'électricité des entreprises industrielles¹⁾ par branche économique

Moyennes ou totaux mensuels

	Alimentation, boissons, tabacs	Bois	Arts graphiques	Chimie	Métal- lurgie	Machines, appareils, véhicules	Horlogerie, bijouterie	Autres entreprises industrielles ²⁾	Total
	1	2	3	4	5	6	7	8	9
1979	2 304	73	846	2 366	1 273	3 227	717	5 070	15 877
1980	2 398	78	759	2 378	1 465	3 488	694	4 748	16 008
1981	2 466	79	778	2 596	1 431	3 572	815	4 514	16 251
1982	2 706	80	679	2 702	1 319	3 519	863	4 659	16 527
1982									
Janvier	2 581	83	828	2 320	1 389	4 249	913	3 930	16 293
Février	2 672	92	608	2 977	1 285	3 985	841	5 656	18 116
Mars	2 504	88	683	2 789	1 554	4 021	898	5 091	17 628
Avril	2 633	83	638	2 671	1 362	3 567	937	5 406	17 297
Mai	2 614	70	707	2 677	1 391	3 425	801	5 219	16 904
Juin	2 621	64	645	2 226	1 106	2 743	696	3 884	13 985
Juillet	2 822	72	874	3 152	1 287	3 493	806	5 069	17 575
Août	2 692	63	742	2 138	617	2 803	909	4 861	14 825
Septembre	2 400	84	760	3 047	1 543	3 230	928	4 461	16 453
Octobre	3 045	81	500	2 718	1 333	2 996	781	3 609	15 063
Novembre	3 141	97	585	2 913	1 630	4 165	997	4 147	17 675
Décembre	2 752	88	573	2 796	1 328	3 545	854	4 578	16 514
1983									
Janvier	3 019	83	625	2 788	1 318	3 648	890	5 023	17 394
Février	2 660	100	664	3 051	1 393	3 981	971	5 177	17 997
Mars	2 903	81	564	3 121	1 288	3 660	856	4 588	17 061
Avril									
Mai									
Juin									
Juillet									
Août									
Septembre									
Octobre									
Novembre									
Décembre									

¹⁾ Entreprises industrielles au sens de la loi sur le travail occupant plus de 20 ouvriers et consommant plus de 60.000 kWh par an. ²⁾ Branches de l'habillement, du papier, du cuir, de la terre et de la pierre et industries diverses au sens de la loi sur le travail.

5.1. Constructions projetées¹⁾²⁾

Totaux annuels ou mensuels

Canton

	Requêtes déposées					Autorisations délivrées				
	Bâtiments sans logements ³⁾	Bâtiments avec logements			Bâtiments sans logements ³⁾	Bâtiments avec logements				
		Total	dont villas ⁴⁾	Nombre de logements ³⁾		Nombre de pièces ⁵⁾	Total	dont villas ⁴⁾	Nombre de logements ³⁾	Nombre de pièces ⁵⁾
1	2	3	4	5	6	7	8	9	10	
1979	27	684	561	2 075	10 467	26	550	421	2 066	9 639
1980	45	872	736	2 542	13 005	43	764	665	1 874	9 768
1981	38	627	511	1 661	8 617	46	724	560	2 751	13 621
1982	39	525	393	1 824	9 111	39	442	351	1 177	5 952
1982										
Janvier	7	27	25	29	177	5	44	42	59	379
Février	—	36	33	57	311	4	16	10	22	134
Mars	3	45	37	157	879	5	72	57	210	1 016
Avril	3	55	36	303	1 343	2	42	28	96	507
Mai	3	25	13	161	753	2	36	34	68	416
Juin	4	59	35	324	1 545	2	25	18	85	341
Juillet	4	63	52	176	888	3	20	17	38	197
Août	1	47	23	258	1 365	2	55	53	96	436
Septembre	5	21	18	49	232	—	33	31	37	236
Octobre	3	19	14	76	407	6	33	15	183	801
Novembre	4	19	18	40	196	4	32	23	95	529
Décembre	2	109	89	194	1 015	4	34	23	188	960
1983										
Janvier	2	71	62	159	812	4	24	19	105	515
Février	2	13	9	76	268	4	65	46	251	1 195
Mars	2	63	42	337	1 604	5	78	64	290	1 425

¹⁾ Constructions neuves, à l'exclusion des transformations. ²⁾ Ne concerne que les bâtiments principaux, à savoir: bâtiments à un logement; bâtiments à plusieurs logements; mixtes; bâtiments avec logements de service; bâtiments administratifs; bâtiments à usage d'entreprises de transport; écoles; églises; bibliothèques; maisons de paroisse; hôpitaux, cliniques; bâtiments à usage de banques; bureaux; magasins; hôtels; pensions; théâtres; fabriques; ateliers. ³⁾ Les bâtiments avec logements de service sont comptés sous col. 1 et 6; les logements correspondants sous col. 4 et 9. ⁴⁾ Par villas, on entend les bâtiments à un logement. ⁵⁾ Cuisines comprises.

5.2 Logements projetés et construits

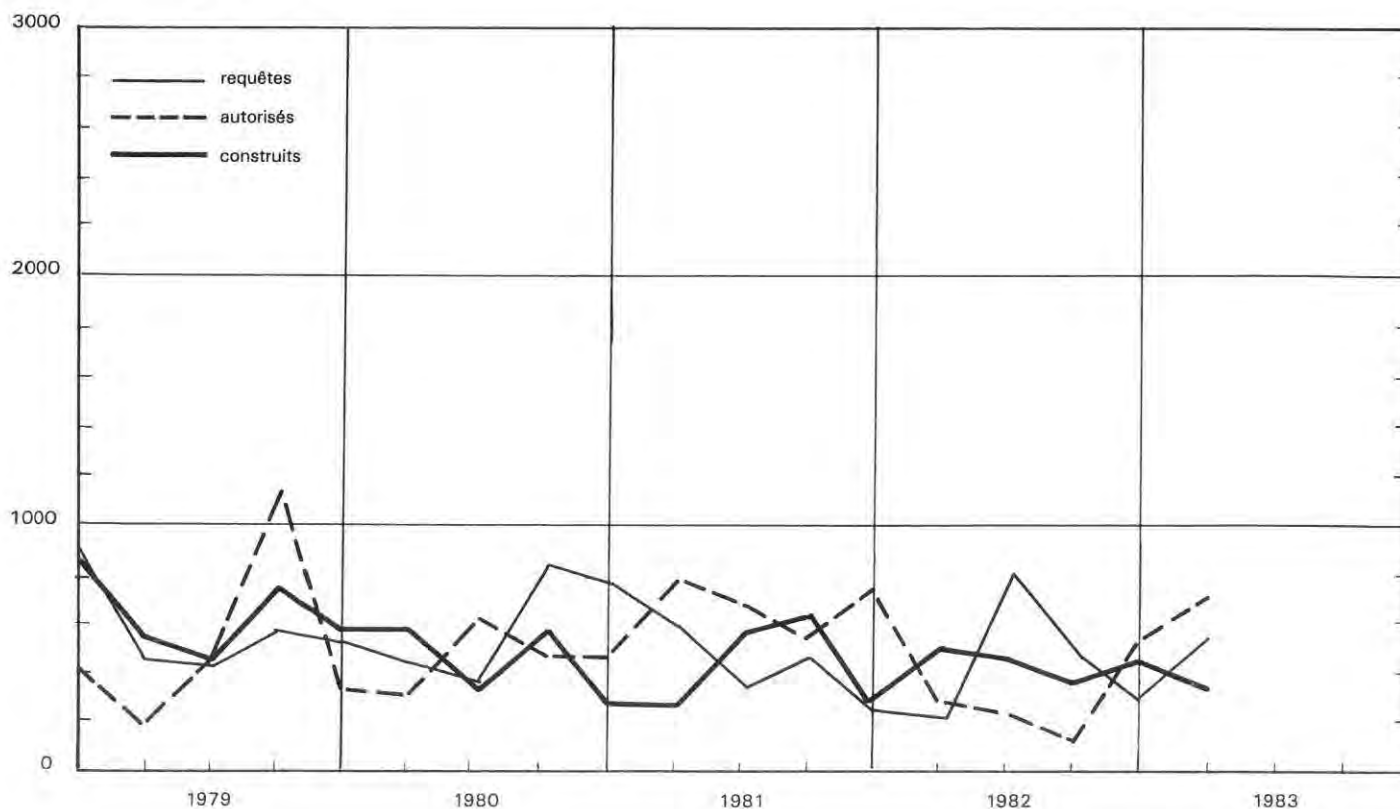

5.3. Volume et coût prévu des bâtiments autorisés et construits¹⁾²⁾

Totaux annuels ou trimestriels

Canton

	Bâtiments autorisés					Bâtiments construits				
	Volume				Coût prévu ³⁾	Volume				Coût prévu ⁶⁾
	Bât. avec logements			Volume total		Bât. avec logements			Volume total	
	Bâtiments sans logements ³⁾	Total	dont villas ⁴⁾		1000 m ³	Bâtiments sans logements ³⁾	Total	dont villas ⁴⁾		1000 m ³
1	2	3	4	5	6	7	8	9	10	
1979	387	1 243	388	1 630	518,4	591	1 209	285	1 800	534,6
1980	1 356	1 338	639	2 694	1 002,5	700	983	338	1 683	620,8
1981	1 002	1 980	517	2 982	1 067,4	1 154	1 063	383	2 217	771,1
1982	948	798	313	1 746	594,5	610	1 119	411	1 729	658,0
1982										
1er trimestre	149	187	91	336	128,4	31	335	94	366	144,4
2e trimestre	242	188	82	430	113,9	278	265	98	543	202,0
3e trimestre	73	109	83	182	75,0	83	238	100	321	128,3
4e trimestre	484	314	57	798	277,2	218	281	119	499	183,3
1983										
1er trimestre	224	423	107	647	237,8	77	156	64	233	86,7

¹⁾²⁾ Voir notes page 17. ³⁾ Y compris les bâtiments avec logements de service. ⁴⁾ Par villas on entend les bâtiments à un logement. ⁵⁾ Estimation. ⁶⁾ Coût sur la base d'une enquête au 31 décembre.

5.4. Volume et coût prévu des bâtiments en construction¹⁾²⁾

Chiffres annuels ou trimestriels

	Bâtiments en cours ³⁾					dont mis en chantier				
	Volume				Coût prévu ⁶⁾	Volume				Coût prévu ⁶⁾
	Bât. avec logements			Volume total		Bât. avec logements			Volume total	
	Bâtiments sans logements ⁴⁾	Total	dont villas ⁵⁾		1000 m ³	Bâtiments sans logements ⁴⁾	Total	dont villas ⁵⁾		1000 m ³
1	2	3	4	5	6	7	8	9	10	
1979	3 956	1 855	353	5 811	1 239,1	563	1 143	355	1 706	529,6
1980	4 503	2 279	457	6 782	1 655,9	1 037	1 333	450	2 370	719,7
1981	3 148	2 852	462	6 000	1 893,0	870	1 646	377	2 516	893,7
1982	3 335	2 926	434	6 261	1 982,3	774	1 185	383	1 959	638,3
1982										
1er trimestre	3 409	2 784	441	6 193	1 930,3	252	241	81	493	155,2
2e trimestre	3 440	2 801	463	6 241	1 914,7	319	307	113	626	164,6
3e trimestre	3 432	2 805	469	6 237	2 014,8	60	245	110	305	119,7
4e trimestre	3 335	2 926	434	6 261	1 982,3	143	392	79	535	198,8
1983										
1er trimestre	3 569	2 938	447	6 507	2 166,9	430	251	78	681	230,5

¹⁾²⁾ Voir notes page 17. ³⁾ Situation en fin de période. ⁴⁾ Y compris les bâtiments avec logements de service. ⁵⁾ Par villas on entend les bâtiments à un logement. ⁶⁾ Estimation.

5.5. Coût prévu des constructions autorisées et construites

Millions F

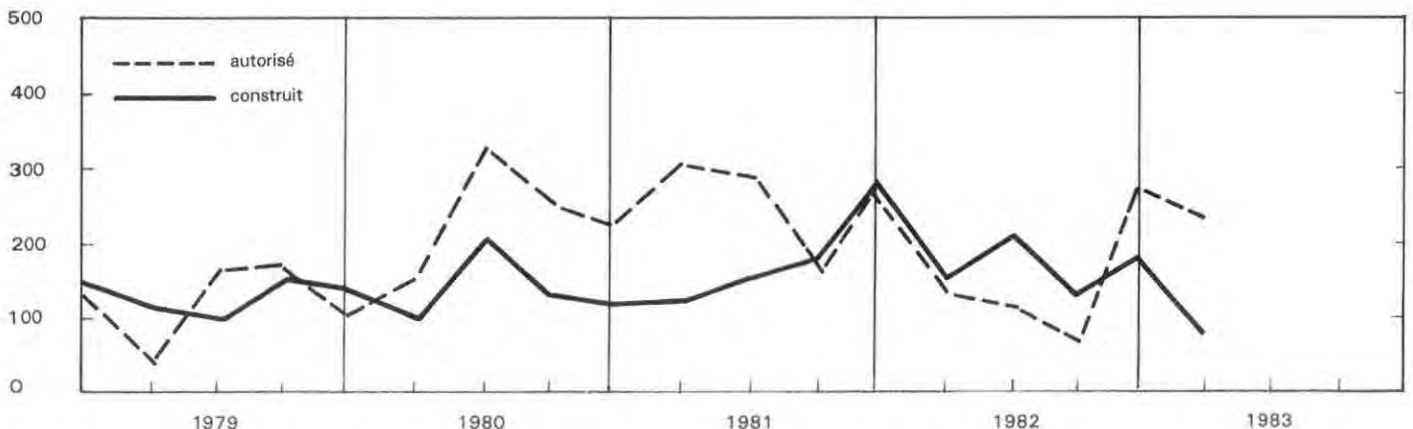

5.6. Logements¹⁾ autorisés et construits selon le mode de financement

Totaux annuels ou trimestriels

Canton

	Logements autorisés				Logements construits				
	Pouvoirs publics	Avec l'aide des pouvoirs publics	Sans l'aide des pouvoirs publics	Total	Pouvoirs publics	Avec l'aide des pouvoirs publics	Sans l'aide des pouvoirs publics		Total
							Plan financier contrôlé	Plan financier libre	
1	2	3	4	5	6	7	8	9	
1979	64	562	1 440	2 066	198	1 477	43	570	2 288
1980	113	359	1 402	1 874	73	563	232	648	1 516
1981	131	857	1 763	2 751	105	576	133	897	1 711
1982	144	98	935	1 177	31	465	436	903	1 835
1982									
1er trimestre	41	—	250	291	—	98	221	245	564
2e trimestre	36	26	187	249	1	56	105	294	456
3e trimestre	1	43	127	171	1	113	93	179	386
4e trimestre	66	29	371	466	29	198	17	185	429
1983									
1er trimestre	2	317	327	646	1	148	44	77	270
2e trimestre									
3e trimestre									
4e trimestre									

¹⁾ Voir note¹⁾ page 17

5.7. Logements¹⁾ en construction selon le mode de financement

Totaux annuels ou trimestriels

	Logements en cours ²⁾					dont mis en chantier				
	Pouvoirs publics	Avec l'aide des pouvoirs publics	Sans l'aide des pouvoirs publics		Total	Pouvoirs publics	Avec l'aide des pouvoirs publics	Sans l'aide des pouvoirs publics		Total
			Plan financier contrôlé	Plan financier libre				Plan financier contrôlé	Plan financier libre	
1	2	3	4	5	6	7	8	9	10	
1979	65	1 271	595	1 007	2 938	2	625	412	788	1 827
1980	89	1 025	573	1 529	3 216	89	413	228	1 097	1 827
1981	157	1 004	937	1 861	3 759	87	767	321	1 091	2 266
1982	229	1 416	654	1 475	3 774	92	842	194	765	1 893
1982										
1er trimestre	157	957	856	1 529	3 499	—	77	141	99	317
2e trimestre	157	1 086	804	1 502	3 549	—	173	53	252	478
3e trimestre	157	1 106	710	1 564	3 537	—	147	—	228	375
4e trimestre	229	1 416	654	1 475	3 774	92	445	—	186	723
1983										
1er trimestre	283	1 385	641	1 553	3 862	—	130	47	204	381
2e trimestre										
3e trimestre										
4e trimestre										

¹⁾ Voir note¹⁾ page 17. ²⁾ Situation en fin de période.

5.8. Bâtiments à usage d'habitation et logements¹⁾ construits selon le nombre de pièces

Totaux annuels ou trimestriels

	Bâtiments ²⁾	Logements de pièces ³⁾							Total
		1	2	3	4	5	6	7 et plus	
1979	437	21	244	412	738	459	257	157	2 288
1980	490	27	59	164	466	342	221	237	1 516
1981	536	61	107	183	437	396	255	272	1 711
1982	546	17	95	186	434	478	326	299	1 835
1982									
1er trimestre	150	1	10	53	131	156	115	98	564
2e trimestre	143	—	40	36	126	99	86	69	456
3e trimestre	122	—	7	55	100	107	53	64	386
4e trimestre	131	16	38	42	77	116	72	68	429
1983									
1er trimestre	81	7	10	45	80	48	34	46	270
2e trimestre									
3e trimestre									
4e trimestre									

¹⁾ Voir note¹⁾ page 17. ²⁾ Non compris les bâtiments avec logements de service; en revanche, les logements de ce type sont compris dans les colonnes relatives aux logements. ³⁾ Cuisines comprises, à l'exception des laboratoires.

5.9. Logements¹⁾ autorisés et construits selon le mode de financement

Totaux annuels ou trimestriels

Ville

	Logements autorisés				Logements construits				
	Pouvoirs publics	Avec l'aide des pouvoirs publics	Sans l'aide des pouvoirs publics	Total	Pouvoirs publics	Avec l'aide des pouvoirs publics	Sans l'aide des pouvoirs publics		Total
							Plan financier contrôlé	Plan financier libre	
1	2	3	4	5	6	7	8	9	
1979	63	312	777	1 152	132	805	11	153	1 101
1980	31	107	547	685	10	151	133	117	411
1981	20	105	902	1 027	75	305	61	352	793
1982	71	43	200	314	2	194	330	368	894
1982									
1er trimestre	41	—	3	44	—	18	170	109	297
2e trimestre	7	—	30	37	1	14	74	148	237
3e trimestre	1	43	17	61	1	51	69	52	173
4e trimestre	22	—	150	172	—	111	17	59	187
1983									
1er trimestre	—	122	162	284	—	78	4	8	90
2e trimestre									
3e trimestre									
4e trimestre									

¹⁾ Voir note ¹⁾ page 17

5.10. Logements¹⁾ en construction selon le mode de financement

Chiffres annuels ou trimestriels

	Logements en cours ²⁾					dont mis en chantier				
	Pouvoirs publics	Avec l'aide des pouvoirs publics	Sans l'aide des pouvoirs publics		Total	Pouvoirs publics	Avec l'aide des pouvoirs publics	Sans l'aide des pouvoirs publics		Total
			Plan financier contrôlé	Plan financier libre				Plan financier contrôlé	Plan financier libre	
1	2	3	4	5	6	7	8	9	10	
1979	7	627	438	442	1 514	—	323	283	283	889
1980	70	525	377	885	1 837	70	149	84	492	795
1981	133	426	594	1 043	2 196	63	418	99	575	1 155
1982	205	487	311	852	1 855	72	180	61	224	537
1982										
1er trimestre	133	382	484	957	1 956	—	—	61	12	73
2e trimestre	133	443	410	874	1 860	—	49	—	63	112
3e trimestre	133	389	341	906	1 769	—	23	—	55	78
4e trimestre	205	487	311	852	1 855	72	108	—	94	274
1983										
1er trimestre	205	522	338	898	1 983	—	72	47	93	212

¹⁾ Voir note ¹⁾ page 17 ²⁾ Situation en fin de période.

5.11. Bâtiments à usage d'habitation et logements¹⁾ construits selon le nombre de pièces

Totaux annuels ou trimestriels

	Bâtiments ²⁾	Logements de pièces ³⁾							
		1	2	3	4	5	6	7 et plus	Total
1979	40	11	161	229	424	203	67	6	1 101
1980	29	3	11	68	176	116	23	14	411
1981	50	60	97	103	266	170	70	27	793
1982	58	16	80	125	265	230	134	44	894
1982									
1er trimestre	19	1	8	32	79	88	70	19	297
2e trimestre	17	—	36	23	91	45	35	7	237
3e trimestre	12	—	6	35	61	47	13	11	173
4e trimestre	10	15	30	35	34	50	16	7	187
1983									
1er trimestre	6	7	3	34	34	9	1	2	90
2e trimestre									
3e trimestre									
4e trimestre									

¹⁾ Voir note ¹⁾ page 17. ²⁾ Non compris les bâtiments avec logements de service; en revanche, les logements de ce type sont compris dans les colonnes relatives aux logements. ³⁾ Cuisines comprises, à l'exception des laboratoires.

5.12. Logements¹⁾ autorisés et construits, selon le nombre de pièces, par quartier et commune
1er trimestre 1983

Quartier Commune	Canton													
	Logements autorisés de pièces ²⁾							Logements construits de pièces ²⁾						
	1	2	3	4	5	6 et plus	Total	1	2	3	4	5	6 et plus	Total
	1	2	3	4	5	6	7	8	9	10	11	12	13	14
Cité-Centre	—	—	—	—	—	—	—	—	—	—	—	—	—	—
St-Gervais-Chantepoulet	—	—	—	—	—	—	—	—	—	—	—	—	—	—
Délices-Grottes-Montbrillant	—	—	—	—	—	—	—	—	—	—	—	—	—	—
Pâquis	—	5	14	39	10	2	70	—	—	—	—	—	—	—
Total Cité	—	5	14	39	10	2	70	—	—	—	—	—	—	—
Champel	—	—	—	—	—	—	—	—	—	—	1	—	3	4
La Cluse	—	—	—	—	—	—	—	7	—	10	20	9	—	46
Jonction	—	—	—	—	—	—	—	—	—	—	—	—	—	—
Bâtie-Acacias	—	—	—	—	—	—	—	—	—	—	—	—	—	—
Total Plainpalais	—	—	—	—	—	—	—	7	—	10	21	9	3	50
Eaux-Vives - Lac	—	—	—	9	20	3	32	—	3	24	13	—	—	40
Florissant-Malagnou	—	—	1	29	11	12	53	—	—	—	—	—	—	—
Total Eaux-Vives	—	—	1	38	31	15	85	—	3	24	13	—	—	40
Sécheron	—	—	—	—	—	—	—	—	—	—	—	—	—	—
O.N.U.	—	—	—	—	—	—	—	—	—	—	—	—	—	—
Grand-Pré-Vermont	—	—	—	—	—	—	—	—	—	—	—	—	—	—
Bouchet-Moillebeau	—	1	15	31	51	31	129	—	—	—	—	—	—	—
Charmilles-Châtelaine	—	—	—	—	—	—	—	—	—	—	—	—	—	—
St-Jean - Aire	—	—	—	—	—	—	—	—	—	—	—	—	—	—
Total Petit-Saconnex	—	1	15	31	51	31	129	—	—	—	—	—	—	—
Total Genève	—	6	30	108	92	48	284	7	3	34	34	9	3	90
Aire-La-Ville	—	—	—	—	—	—	—	—	—	—	—	—	—	—
Anières	—	—	—	—	—	1	1	—	1	—	1	—	5	7
Avully	—	—	—	—	—	—	—	—	—	—	—	—	—	—
Avully	—	—	1	1	—	10	12	—	—	—	—	—	2	2
Bardonnex	—	—	—	—	—	3	3	—	—	—	—	—	—	—
Bellevue	—	—	—	—	—	—	—	—	—	—	—	—	—	—
Bernex	—	—	—	—	14	2	16	—	—	—	—	—	1	1
Carouge	—	—	—	4	1	1	6	—	—	—	24	—	1	15
Cartigny	—	—	2	3	1	2	8	—	—	—	—	—	—	—
Céligny	—	—	—	—	—	—	—	—	—	—	5	5	2	12
Chancy	—	—	—	—	—	—	—	—	—	—	—	—	—	—
Chêne-Bougeries	—	—	—	—	—	1	1	—	1	—	—	1	2	4
Chêne-Bourg	—	4	2	16	20	—	42	—	—	2	6	6	3	17
Choulex	—	—	—	—	—	—	—	—	—	—	—	—	—	—
Collex-Bossy	—	—	—	—	—	—	—	—	—	—	—	—	—	—
Collonge-Bellerive	—	—	—	—	—	5	5	—	—	1	—	—	3	4
Cologny	—	—	15	44	40	44	143	—	—	—	8	5	15	28
Confignon	—	—	—	—	—	1	1	—	—	—	—	—	3	3
Corsier	—	—	—	—	—	—	—	—	—	—	—	—	—	—
Dardagny	—	—	—	—	—	—	—	—	—	—	—	—	—	—
Genthod	—	—	—	—	—	3	3	—	—	—	—	—	1	1
Grand-Saconnex	—	—	—	—	23	—	23	—	1	—	—	—	6	7
Gy	—	—	—	—	—	—	—	—	—	—	—	—	—	—
Hermance	—	—	—	—	—	3	3	—	—	—	—	—	—	—
Jussy	—	—	—	—	—	—	—	—	—	—	—	—	1	1
Laconnex	—	—	—	—	1	—	1	—	—	—	—	—	—	—
Lancy	—	—	2	8	7	—	17	—	—	—	—	—	3	3
Meinier	—	—	—	—	—	5	5	—	—	—	—	—	—	—
Meyrin	—	—	—	—	—	—	—	—	—	—	—	—	—	—
Onex	—	—	—	—	—	2	2	—	—	6	7	14	3	30
Perly-Certoux	—	4	12	6	—	—	22	—	—	—	—	—	—	—
Plan-les-Ouates	—	—	—	—	—	1	1	—	—	—	1	—	2	3
Pregny-Chambésy	—	—	—	—	8	—	8	—	—	—	—	—	1	1
Presinge	—	—	—	—	—	—	—	—	—	—	—	—	—	—
Puplinge	—	—	—	—	—	3	3	—	—	—	—	—	3	3
Russin	—	—	—	—	—	—	—	—	—	—	—	—	1	1
Satigny	—	—	1	—	—	—	1	—	—	—	—	—	3	3
Soral	—	—	—	—	—	—	—	—	—	—	—	—	—	—
Thônex	—	—	—	—	—	7	7	—	4	2	4	5	2	17
Troinex	—	—	—	—	—	—	—	—	—	—	—	—	—	—
Vandœuvres	—	—	—	2	—	6	8	—	—	—	—	—	1	1
Vernier	—	—	—	1	2	1	4	—	—	—	—	1	1	2
Versoix	—	—	—	—	11	2	13	—	—	—	—	—	2	2
Veyrier	—	—	—	—	—	3	3	—	—	—	—	2	10	12
Total canton	—	14	65	193	220	154	646	7	10	45	80	48	80	270

¹⁾ Voir nota ¹⁾ page 17. ²⁾ Cuisine comprise à l'exception des laboratoires.

5.13. Logements¹⁾ en construction et construits par commune, à vendre ou à louer selon la valeur locative à la pièce 4^e trimestre 1982

Chiffres trimestriels

Canton

	Logements en construction (fin de période)												Logements construits (total trimestriel)											
	A vendre		A louer selon la valeur locative à la pièce										A vendre		A louer selon la valeur locative à la pièce									
	Dans bâtiments locatifs	Villas ²⁾	Jusqu'à 1499 F	1500 à 1999	2000 à 2499	2500 à 2999	3000 à 3499	3500 à 3999	4000 et plus	Total	Sans réponse	Total logements	Dans bâtiments locatifs	Villas ²⁾	Jusqu'à 1499 F	1500 à 1999	2000 à 2499	2500 à 2999	3000 à 3499	3500 à 3999	4000 et plus	Total	Sans réponse	Total logements
1	2	3	4	5	6	7	8	9	10	11	12	13	14	15	16	17	18	19	20	21	22	23	24	
Genève-Ville	303	9	—	416	240	180	28	184	476	1 524	19	1 855	23	1	—	63	—	65	19	147	16	187		
Aire-la-Ville	—	—	—	—	—	—	—	—	—	—	—	—	—	2	—	—	—	—	—	—	—	—	2	
Anières	4	11	—	—	—	—	—	—	—	—	—	15	—	2	—	—	—	—	—	—	—	—	2	
Avully	—	—	—	—	—	—	—	—	—	—	—	—	—	—	—	—	—	—	—	—	—	—	—	
Avusy	—	28	—	—	—	—	—	—	—	—	—	28	—	—	—	—	—	—	—	—	—	—	—	
Bardonnex	—	1	—	—	—	—	—	—	—	—	—	1	—	—	—	—	—	—	—	—	—	—	—	
Bellevue	—	—	—	—	—	—	—	—	—	—	—	—	—	—	—	—	—	—	—	—	—	—	—	
Bernex	50	22	—	—	—	—	14	—	14	6	92	—	2	—	—	—	—	—	—	—	—	—	2	
Carouge	—	2	—	34	70	229	—	34	367	—	369	—	—	—	—	—	—	27	—	15	42	—	42	
Cartigny	—	3	—	—	—	—	—	—	—	—	3	—	—	—	—	—	—	—	—	—	—	—	—	
Céligny	—	—	—	—	12	—	—	—	—	12	—	12	—	—	—	—	—	12	—	—	12	—	12	
Chancy	—	23	—	—	—	—	—	—	—	—	23	—	—	—	—	—	—	—	—	—	—	—	—	
Chêne-Bougeries	—	13	—	—	—	—	—	—	—	—	2	15	—	12	—	—	—	—	—	—	—	—	12	
Chêne-Bourg	—	9	—	24	—	71	64	—	—	159	—	168	—	—	—	30	—	—	—	—	30	—	30	
Choulex	—	2	—	—	—	—	—	—	—	—	2	—	—	—	—	—	—	—	—	—	—	—	—	
Collex-Bossy	—	10	—	—	—	—	3	—	—	3	—	13	—	3	—	—	—	—	—	—	—	—	3	
Collonge-Bellerive	—	17	—	—	—	—	—	10	—	10	—	27	—	3	—	—	—	—	—	—	—	—	3	
Cologny	72	24	—	—	—	—	—	—	—	—	4	100	—	3	—	—	—	—	—	—	—	—	3	
Confignon	—	6	—	—	—	—	44	—	—	44	—	50	—	7	—	—	—	—	—	—	—	—	7	
Corsier	—	5	—	—	—	—	—	—	—	—	5	—	—	4	—	—	—	—	—	—	—	—	4	
Dardagny	—	—	—	—	—	—	—	—	—	—	—	—	—	1	—	—	—	—	—	—	—	—	1	
Genthod	—	15	—	—	—	—	—	—	—	—	—	15	—	1	—	—	—	—	—	—	—	—	1	
Grand-Saconnex	—	8	—	—	—	—	—	—	4	4	—	12	—	1	—	—	—	—	—	—	—	—	1	
Gy	—	2	—	—	—	—	—	—	—	—	—	2	—	—	—	—	—	—	—	—	—	—	—	
Hermance	—	4	—	—	—	—	—	—	—	—	4	—	—	—	—	—	—	—	—	—	—	—	—	
Jussy	—	1	—	—	—	—	—	—	—	—	—	1	—	1	—	—	—	—	—	—	—	—	1	
Laconnex	—	—	—	—	—	—	—	—	—	—	—	—	—	—	—	—	—	—	—	—	—	—	—	
Lancy	—	17	—	34	—	82	—	116	232	—	249	—	—	—	—	—	—	—	—	—	—	—	—	
Meinier	36	—	—	—	—	—	—	—	—	—	36	—	—	—	—	—	—	—	—	—	—	—	—	
Meyrin	104	9	—	—	—	—	—	80	—	80	—	193	—	—	18	—	—	—	—	—	18	1	19	
Onex	—	14	—	24	—	—	28	—	—	52	—	66	—	8	—	—	—	3	—	—	3	—	11	
Perly-Certoux	—	—	—	—	—	—	—	—	—	—	—	—	—	—	—	—	—	—	—	—	—	—	—	
Plan-les-Ouates	—	37	—	—	—	—	—	—	—	—	—	37	—	2	—	—	—	—	—	—	—	—	2	
Pregny-Chambésy	—	24	—	—	—	—	—	—	—	—	—	24	—	3	—	—	—	—	—	—	—	—	3	
Presinge	—	—	—	—	—	—	—	—	3	3	—	3	—	—	—	—	—	—	—	—	—	—	—	
Puplinge	—	3	—	—	—	—	—	—	—	—	—	3	—	—	—	—	—	—	—	—	—	—	—	
Russin	—	2	—	—	—	—	—	—	—	—	—	2	—	—	—	—	—	—	—	—	—	—	—	
Satigny	—	17	—	—	—	—	—	43	—	43	—	60	—	9	—	—	—	—	—	—	—	—	9	
Soral	—	—	—	—	—	—	—	—	—	—	—	—	—	—	—	—	—	—	—	—	—	—	—	
Thônex	55	8	—	77	—	16	—	—	—	93	—	156	—	1	—	—	—	—	—	—	—	—	1	
Troinex	—	—	—	—	—	—	—	—	—	—	—	—	—	1	—	—	—	—	—	—	—	—	1	
Vandœuvres	—	5	—	—	—	—	—	—	—	—	—	5	—	4	—	—	—	—	—	—	—	—	4	
Vernier	—	8	—	—	—	—	—	—	—	—	13	21	—	2	—	—	—	—	—	—	—	1	3	
Versoix	—	40	—	—	—	—	—	—	—	—	—	40	—	29	—	24	—	—	—	—	—	24	53	
Veyrier	—	47	—	20	—	—	—	—	—	20	—	67	—	10	—	—	—	—	—	—	—	—	10	
Total canton	624	446	—	464	405	333	494	331	633	2 260	44	3 774	23	112	—	42	93	—	42	65	34	276	18	429

1) Voir note 1) page 17. 2) Villas: en propriété ou à vendre.

5.14 Logements¹⁾ autorisés, en construction et construits, par commune et époque approximative d'occupation

1er trimestre 1983

Chiffres trimestriels

	Autorisés		En construction				Construits		Epoque approximative d'occupation ³⁾									
			En cours ²⁾ fin du trimestre		Dont mis en chantier				1983			1984			1985			
	Total	dont villas ⁴⁾	Total	dont villas ⁴⁾	Total	dont villas ⁴⁾	Total	dont villas ⁴⁾	2e trim.	3e trim.	4e trim.	1er trim.	2e trim.	3e trim.	4e trim.	1er trim.	2e trim.	Après le 1.7
	1	2	3	4	5	6	7	8	2	3	4	5	6	7	8	9	10	11
Genève-Ville	284	—	1 963	8	212	—	90	1	395	264	278	99	292	185	184	24	66	168
Aire-la-Ville	—	—	—	—	—	—	—	—	—	—	—	—	—	—	—	—	—	—
Anières	1	1	9	9	1	1	7	3	—	—	—	—	—	—	—	—	—	—
Avully	—	—	—	—	—	—	—	—	—	—	—	—	—	—	—	—	—	—
Avusy	12	10	34	32	9	7	2	2	—	—	—	—	—	—	2	—	—	—
Bardonnex	3	3	1	1	—	—	—	—	—	—	—	—	—	—	—	—	—	—
Bellevue	—	—	—	—	—	—	—	—	—	—	—	—	—	—	—	—	—	—
Bernex	16	16	90	26	5	5	1	1	14	—	50	—	—	—	—	—	—	—
Carouge	6	—	354	2	—	—	15	—	—	24	—	—	175	76	77	—	—	—
Cartigny	8	—	3	3	—	—	—	—	—	—	—	—	—	—	—	—	—	—
Céligny	—	—	1	1	1	1	12	—	—	—	—	—	—	—	—	—	—	—
Chancy	—	—	23	23	—	—	—	—	—	—	—	—	—	—	—	—	—	—
Chêne-Bougeries	1	1	70	12	58	—	4	1	—	—	—	—	—	—	58	—	—	—
Chêne-Bourg	42	3	151	7	—	—	17	2	73	—	71	—	—	—	—	—	—	—
Choulex	—	—	2	2	—	—	—	—	—	—	—	—	—	—	—	—	—	—
Collex-Bossy	—	—	13	10	—	—	—	—	3	—	—	—	—	—	—	—	—	—
Collonge-Bellerive	5	5	28	16	5	3	4	4	—	10	—	—	2	—	—	—	—	—
Cologny	143	1	73	18	1	1	28	7	53	—	2	—	—	—	—	—	—	—
Confignon	1	1	66	7	16	1	—	—	27	17	—	—	—	—	15	—	—	—
Corsier	—	—	3	3	1	1	3	3	—	—	—	—	—	—	—	—	—	—
Dardagny	—	—	—	—	—	—	—	—	—	—	—	—	—	—	—	—	—	—
Genthod	3	3	18	18	4	4	1	1	—	—	—	—	—	—	—	—	—	—
Grand-Saconnex	23	23	5	5	—	—	7	3	—	—	—	—	—	—	—	—	—	—
Gy	—	—	3	3	2	2	—	—	—	—	—	—	—	—	—	—	—	—
Hermance	3	3	5	5	1	1	—	—	—	—	—	—	—	—	—	—	—	—
Jussy	—	—	—	—	—	—	1	1	—	—	—	—	—	—	—	—	—	—
Laconnex	1	1	—	—	—	—	—	—	—	—	—	—	—	—	—	—	—	—
Lancy	17	6	246	14	—	—	3	3	—	34	42	82	—	—	74	—	—	—
Meinier	5	5	48	—	12	—	—	—	—	—	24	12	—	—	—	—	—	—
Meyrin	—	—	193	9	—	—	—	—	—	—	184	—	—	—	—	—	—	—
Onex	2	2	42	18	6	6	30	2	24	—	—	—	—	—	—	—	—	—
Perly-Certoux	22	—	4	4	4	4	—	—	—	—	—	—	—	—	—	—	—	—
Plan-les-Ouates	1	1	37	37	2	2	3	2	—	—	—	—	—	—	—	—	—	—
Pregny-Chambésy	8	8	23	23	—	—	1	1	—	—	—	—	—	—	—	—	—	—
Presinge	—	—	3	—	—	—	—	—	3	—	—	—	—	—	—	—	—	—
Puplinge	3	3	5	5	5	5	3	3	—	—	—	—	—	—	—	—	—	—
Russin	—	—	1	1	—	—	1	1	—	—	—	—	—	—	—	—	—	—
Satigny	1	1	61	21	7	7	3	3	40	—	—	—	—	—	—	—	—	—
Soral	—	—	—	—	—	—	—	—	—	—	—	—	—	—	—	—	—	—
Thônex	7	7	141	9	2	2	17	1	—	2	—	130	—	—	—	—	—	—
Troinex	—	—	—	—	—	—	—	—	—	—	—	—	—	—	—	—	—	—
Vandœuvres	8	6	6	6	2	2	1	1	—	—	—	—	—	—	—	—	—	—
Vernier	4	3	29	16	10	10	2	2	—	—	—	13	—	—	—	—	—	—
Versoix	13	13	38	38	1	1	2	2	—	—	—	—	—	—	—	—	—	—
Veyrier	3	3	70	50	14	14	12	12	—	—	—	—	20	—	—	—	—	—
Total canton	646	129	3 862	462	381	80	270	62	632	351	651	336	489	261	422	24	66	168

¹⁾ Voir note ¹⁾ page 17. ²⁾ Situation en fin de trimestre. ³⁾ Villas non comprises. ⁴⁾ Par villas, on entend les bâtiments à un logement.

5.15. Bâtiments avec logements autorisés à la transformation et transformés et gain en logements

Totaux annuels ou trimestriels

Canton

	Transformations autorisées								Transformations terminées							
	Gain en logements de pièces ¹⁾								Gain en logements de pièces ¹⁾							
	Bâtiments	1	2	3	4	5	6 et plus	Total	Bâtiments	1	2	3	4	5	6 et plus	Total
	1	2	3	4	5	6	7	8	9	10	11	12	13	14	15	16
1979	359	3	-106	-49	46	43	87	24	291	37	-54	-55	63	13	50	54
1980	365	-58	-144	-60	76	35	83	-68	329	-42	-66	-59	23	45	72	-27
1981	379	-36	-24	-50	68	28	87	68	337	-23	-89	-44	65	17	90	16
1982	352	35	20	-4	57	34	71	213	335	-11	-75	-57	80	25	71	33
1983																
1er trimestre	85	-18	15	4	29	19	15	64	52	3	-	-15	6	3	9	6
2e trimestre	97	-7	-3	5	13	-1	22	29	95	-12	-21	-14	15	8	14	-10
3e trimestre	81	56	-4	-10	11	10	14	77	75	-3	-17	-2	5	11	12	6
4e trimestre	89	4	12	-3	4	6	20	43	113	1	-37	-26	54	3	36	31
1983																
1er trimestre	85	5	-2	19	7	10	13	52	60	-22	-2	9	9	-1	8	1
2e trimestre																
3e trimestre																
4e trimestre																

¹⁾ Cuisines comprises à l'exception des laboratoires

5.16. Surface utile des bâtiments¹⁾ mixtes²⁾ et sans logements autorisés, en construction et construits

Chiffres annuels et trimestriels

	En construction ³⁾								Construits
	Autorisés		En cours ⁴⁾		dont mis en chantier		Construits		
	Surface totale	dont bureaux, banques, magasins	Surface totale	dont bureaux, banques, magasins	Surface totale	dont bureaux, banques, magasins	Surface totale	dont bureaux, banques, magasins	
	1	2	3	4	5	6	7	8	
Canton									
1979	79 292	26 783	543 624	86 285	136 065	23 567	103 214	47 477	
1980	276 940	35 338	661 273	119 967	221 528	48 308	134 793	28 869	
1981	231 643	70 035	653 568	138 559	229 352	59 785	248 574	61 801	
1982	150 024	40 816	641 940	151 435	136 118	33 076	144 747	20 853	
1982									
1er trimestre	32 129	6 620	685 087	140 696	42 062	9 100	7 215	4 315	
2e trimestre	40 013	4 244	671 681	144 749	52 412	6 244	65 154	4 409	
3e trimestre	14 600	1 345	667 238	148 908	11 026	4 660	18 716	3 001	
4e trimestre	63 282	28 607	641 940	151 435	30 618	13 072	53 662	9 128	
1983									
1er trimestre	45 842	6 099	650 901	163 507	47 568	28 189	14 621	2 391	
2e trimestre									
3e trimestre									
4e trimestre									
Ville									
1979	43 614	18 699	365 984	74 877	57 279	20 368	54 040	34 181	
1980	143 346	25 319	389 595	104 173	71 888	33 187	82 828	8 561	
1981	164 235	57 611	416 942	109 171	96 136	51 115	70 321	54 682	
1982	49 190	6 451	428 183	118 969	58 200	24 072	47 094	14 509	
1982									
1er trimestre	9 944	-	434 430	111 452	24 307	9 100	4 171	4 171	
2e trimestre	1 004	1 004	419 366	114 933	10 294	5 794	25 358	2 413	
3e trimestre	13 345	1 345	414 471	118 788	4 356	4 356	11 751	3 001	
4e trimestre	24 897	4 102	428 183	118 969	19 243	4 822	5 814	4 924	
1983									
1er trimestre	14 432	3 416	418 675	119 861	4 645	4 645	2 096	2 096	
2e trimestre									
3e trimestre									
4e trimestre									

¹⁾ Voir notes ¹⁾ ²⁾ page 17. ³⁾ Surface à usage d'habitation non comprise. ⁴⁾ Estimation. ⁵⁾ Situation en fin de période.

5.17. Mouvement de la construction

Totaux annuels ou mensuels

Canton / Ville

	Constructions terminées ¹⁾										
	Bâtiments mixtes et à plusieurs logements						Logements transformés, démolis, ayant changé d'affectation				
	Bâtiments sans logements ²⁾	Villas ³⁾	Bâtiments	Logements	Nombre total de pièces ⁴⁾	Nombre moyen de pièces par logement ⁴⁾	Total logements construits ²⁾	Gain des transformés	Démolis	Changt d'affect.	Logements existants ⁵⁾
1	2	3	4	5	6	7	8	9	10	11	
Canton											
1979	29	331	106	1 940	7 671	3,95	2 288	54	349	65	171 071
1980	27	397	93	1 107	4 719	4,26	1 516	-27	196	89	172 275
1981	54	432	104	1 263	5 268	4,17	1 711	16	366	59	173 577
1982	30	441	105	1 386	6 189	4,47	1 835	33	319	5	175 121
1982											
Janvier	—	34	5	83	351	4,23	117	2	71	—	173 625
Février	—	36	17	209	1 029	4,92	245	-8	21	1	173 840
Mars	3	45	13	157	760	4,84	202	12	38	—	174 016
Avril	—	17	8	125	504	4,03	142	-1	23	-3	174 137
Mai	2	30	17	173	770	4,45	203	17	20	1	174 336
Juin	2	66	5	44	204	4,64	111	-26	20	—	174 401
Juillet	1	33	7	94	418	4,45	127	16	11	—	174 533
Août	1	26	6	100	458	4,58	126	4	4	1	174 658
Septembre	6	42	8	89	353	3,97	133	-14	28	1	174 748
Octobre	3	21	6	72	267	3,71	93	17	1	1	174 856
Novembre	4	28	3	57	299	5,25	88	11	71	—	174 884
Décembre	8	63	10	183	776	4,24	248	3	11	3	175 121
1983											
Janvier	1	15	5	98	380	3,88	113	-13	1	1	175 219
Février	3	20	8	80	322	4,03	101	—	4	—	175 316
Mars	2	27	6	28	143	5,11	56	14	35	—	175 351
Avril											
Mai											
Juin											
Juillet											
Août											
Septembre											
Octobre											
Novembre											
Décembre											
Ville											
1979	12	1	38	1 094	4 262	3,90	1 101	2	243	52	93 280
1980	7	2	27	406	1 736	4,28	411	-45	162	80	93 404
1981	16	6	44	786	3 182	4,05	793	—	309	53	93 835
1982	9	4	54	888	3 913	4,41	894	-31	250	3	94 445
1982											
Janvier	—	—	4	57	245	4,30	57	2	70	—	93 824
Février	—	—	8	138	702	5,09	138	-9	20	1	93 932
Mars	1	—	6	102	494	4,84	102	7	32	—	94 009
Avril	—	—	8	125	504	4,03	125	-1	—	-4	94 137
Mai	2	—	8	97	438	4,52	97	13	15	1	94 231
Juin	1	—	1	14	52	3,71	15	-29	15	—	94 202
Juillet	—	—	4	62	277	4,47	62	13	—	—	94 277
Août	—	2	4	76	359	4,72	78	-1	1	1	94 352
Septembre	2	1	1	31	94	3,03	33	-19	26	1	94 339
Octobre	1	—	3	42	141	3,36	42	16	—	—	94 397
Novembre	2	—	2	42	216	5,14	42	6	63	—	94 382
Décembre	—	1	4	102	391	3,83	103	-29	8	3	94 445
1983											
Janvier	1	—	1	40	130	3,25	40	17	—	1	94 467
Février	—	—	2	46	169	3,67	46	—	3	—	94 510
Mars	—	1	2	3	19	6,33	4	9	16	—	94 507
Avril											
Mai											
Juin											
Juillet											
Août											
Septembre											
Octobre											
Novembre											
Décembre											

¹⁾ Voir notes ¹⁾ page 17. ²⁾ Les bâtiments avec logements de service sont comptés sous colonne 1; les logements correspondants sous colonne 7. ³⁾ Par villas, on entend les bâtiments à un logement. ⁴⁾ Cuisines comprises. ⁵⁾ Situation en fin de période.

Nouvelles demandes de logement enregistrées à l'office du logement social¹⁾...

5.18. ... selon le revenu familial et le nombre de pièces désiré

1er trimestre 1983

Revenu familial (F)	Nombre de pièces (cuisine comprise)									Total
	1	2	3	4	5	6	7	8 et plus	sans réponse	
Jusqu'à 9 999	—	7	4	2	1	—	—	—	—	14
10 000 à 14 999	—	14	11	4	—	—	—	—	—	29
15 000 à 19 999	—	9	17	7	2	—	—	—	—	35
20 000 à 24 999	1	12	20	12	3	—	—	—	—	48
25 000 à 29 999	—	6	26	12	2	—	—	—	—	46
30 000 à 34 999	5	7	22	27	8	1	—	—	—	70
35 000 à 39 999	1	11	31	17	17	1	—	—	—	78
40 000 à 44 999	—	3	10	32	17	2	—	—	—	64
45 000 à 49 999	—	3	10	24	14	1	—	—	—	52
50 000 et plus	—	8	26	83	59	10	2	1	—	189
Sans réponse	12	47	104	50	24	5	1	—	—	243
Total	19	127	281	270	147	20	3	1	—	868

5.19. ... émanant de personnes congédiées et/ou sans logement, selon le motif de la demande

Totaux annuels ou trimestriels

	Congédiement pour			Mariage	Co-habitation avec parents	En sous-location	A l'hôtel ou en pension	Prochaine arrivée à Genève	Total
	Démolition	Transformation	Autre motif						
	1	2	3	4	5	6	7	8	9
1979	74	70	195	818	997	926	249	700	4 029
1980	77	86	184	715	910	1 284	200	765	4 221
1981	59	100	189	848	978	1 146	311	585	4 216
1982	42	59	248	917	957	930	272	439	3 864
1982									
1er trimestre	7	12	55	323	302	334	94	129	1 256
2e trimestre	11	18	69	192	229	239	69	120	947
3e trimestre	14	8	65	227	216	187	59	113	889
4e trimestre	10	21	59	175	210	170	50	77	772
1983									
1er trimestre	8	11	49	132	122	117	36	30	505
2e trimestre									
3e trimestre									
4e trimestre									

5.20. ... émanant de personnes désirant changer de logement, selon le motif de la demande

Totaux annuels ou trimestriels

	Trop vétuste	Trop bruyant	Trop cher	Trop petit	Trop grand	Trop éloigné	Autre motif	Loge de concierge ou logement avec local professionnel	Total
1979	567	617	639	2 317	367	595	221	34	5 357
1980	609	556	515	1 727	304	444	127	40	4 322
1981	430	427	490	1 711	311	354	211	27	3 961
1982	432	336	403	1 684	257	269	167	14	3 562
1982									
1er trimestre	169	99	146	535	94	97	48	4	1 192
2e trimestre	96	68	87	429	65	69	58	8	880
3e trimestre	99	85	95	379	52	44	34	—	788
4e trimestre	68	84	75	341	46	59	27	2	702
1983									
1er trimestre	41	37	50	179	17	23	15	1	363
2e trimestre									
3e trimestre									
4e trimestre									

¹⁾ A partir de janvier 1983, l'office du logement social ne comptabilise plus dans sa statistique des demandes de logements que celles lui étant directement adressées (au guichet ou par lettre). Le nombre des nouvelles demandes est ainsi sensiblement inférieur à ce qu'il était auparavant. Du point de vue statistique, la comparaison n'est plus possible et il a fallu procéder à une rupture des séries signalée par un tiret horizontal. La principale conséquence de ce changement est qu'il convient, pour cette année du moins, de renoncer à élaborer le mouvement de la demande et à établir le stock. On trouvera un supplément d'information dans la feuille ad hoc annexée au bulletin trimestriel 1/83.

5.21. Logements et taux d'occupation dans le canton

Situation en fin de période	Canton					
	Population résidente	Logements existants	Chambres existantes ¹⁾	Habitants par logement existant	Chambres par logement existant	Habitants par chambre existante
	1	2	3	4	5	6
1979	340 654	171 071	492 278	1,99	2,88	0,69
1980	342 439	172 275	497 866	1,99	2,89	0,69
1981	345 977	173 577	504 098	1,99	2,90	0,69
1982	350 903	175 121	511 328	2,00	2,92	0,69
1982						
1er trimestre	348 283	174 016	506 221	2,00	2,91	0,69
2e trimestre	354 494	174 401	508 007	2,03	2,91	0,70
3e trimestre	355 769	174 748	509 553	2,04	2,92	0,70
4e trimestre	350 903	175 121	511 328	2,00	2,92	0,69
1983						
1er trimestre	352 473	175 351	512 324	2,01	2,92	0,69
2e trimestre						
3e trimestre						
4e trimestre						

¹⁾ Cuisines non comprises; chiffres estimés.

5.22. Indice des loyers¹⁾ par commune

Commune	Mai 1978	Nov. 1978	Mai 1979	Nov. 1979	Mai 1980	Nov. 1980	Mai 1981	Nov. 1981	Mai 1982	Nov 1982
	1	2	3	4	5	6	7	8	9	10
Genève	101,2	101,8	102,2	102,6	103,3	104,0	105,4	107,9	112,1	116,4
Avully	100,0	99,7	99,7	99,7	99,7	99,7	99,9	101,4	108,2	109,7
Bernex	99,2	100,6	101,3	101,7	102,8	102,3	104,7	108,3	115,7	118,6
Carouge	102,6	102,8	103,4	104,4	104,3	104,9	107,0	110,0	114,9	118,3
Chêne-Bougeries	100,2	99,7	102,3	102,6	102,7	104,0	104,5	108,3	111,4	115,9
Chêne-Bourg	103,7	103,5	105,0	104,8	105,5	106,2	111,3	114,2	120,8	125,4
Collonge-Bellerive	101,0	101,0	101,0	95,8	95,8	97,7	102,6	105,6	110,9	115,8
Grand-Saconnex	101,0	100,2	100,7	100,5	101,6	101,7	102,7	105,5	109,4	114,0
Lancy	100,6	100,5	100,2	100,4	100,6	100,9	102,1	104,5	109,0	113,0
Meyrin	100,9	100,4	100,5	100,3	100,2	101,9	102,3	105,0	109,8	115,1
Onex	102,4	103,4	103,7	103,5	104,3	105,4	106,0	108,3	110,7	113,6
Perly-Certoux	102,6	106,3	106,3	109,1	108,7	108,7	108,7	112,2	117,2	122,4
Puplinge	100,8	100,8	100,8	96,1	96,3	96,9	100,4	105,1	117,1	124,8
Thônex	100,7	104,0	104,2	103,3	103,1	103,6	104,3	107,8	114,1	118,8
Vernier	101,8	101,1	101,1	100,6	100,5	100,5	101,7	105,0	108,9	112,7
Versoix	99,6	98,7	97,8	97,3	100,1	100,7	104,1	106,3	111,5	114,2
Ensemble des communes	101,3	101,7	102,0	102,2	102,8	103,5	104,9	107,6	111,8	116,1

¹⁾ Indice calculé à partir d'un échantillon des logements de 1 à 5 pièces, cuisine non comprise, de 16 communes; les loyers ne comprennent ni les charges, ni la location de garage, ni les surtaxes.

5.23. Répartition des variations de loyers, par semestre, depuis mai 1980

Proportion des loyers	Novembre 1980-mai 1981		Mai 1981-novembre 1981		Novembre 1981-mai 1982		Mai 1982-Novembre 1982	
	Total	dont en Ville de Genève	Total	dont en Ville de Genève	Total	dont en Ville de Genève	Total	dont en Ville de Genève
		1		2		3		4
ayant baissé	0,8	0,7	0,4	0,6	0,6	0,9	0,7	0,6
restés inchangés	89,0	90,1	77,4	80,5	65,6	69,2	67,2	71,6
ayant augmenté	10,2	9,2	22,2	18,9	33,8	29,9	32,1	27,8
Total	100,0	100,0	100,0	100,0	100,0	100,0	100,0	100,0

Unité: %

5.24. Evolution des loyers¹⁾ des logements occupés, selon le nombre de pièces²⁾, de mai 1982 à novembre 1982

Commune et époque de construction	Logements de pièces ²⁾					
	1	2	3	4	5	Total 1 à 5
	Unité: pour cent					
Genève	3,48	3,38	4,16	4,45	7,97	3,87
dont logements construits avant 1947	3,40	3,08	3,69	2,67	5,74	3,36
dont logements construits de 1947 à fin décembre 1981	3,60	2,86	2,86	3,02	2,93	3,10
Carouge	4,51	2,74	2,10	1,88	1,67	2,92
dont logements construits avant 1947	6,61	4,61	2,65	2,08	5,62	4,76
dont logements construits de 1947 à fin décembre 1981	3,38	1,75	1,99	1,85	1,25	2,20
Lancy	4,59	3,66	3,95	2,73	4,85	3,69
Meyrin	5,12	6,04	3,92	5,12	5,28	4,87
Onex	1,36	2,42	2,91	2,92	4,25	2,67
Vernier	3,69	3,33	3,76	2,68	4,98	3,51
Autres communes ³⁾	3,76	3,61	3,64	3,88	3,40	3,68
Ensemble des communes	3,59	3,42	3,96	4,00	5,78	3,79
dont logements construits avant 1947	3,59	3,17	3,65	2,68	5,74	3,43
dont logements construits de 1947 à fin décembre 1981	3,57	3,06	3,18	3,15	3,50	3,24

¹⁾ Loyers sans les charges, location de garage et surtaxes non comprises. ²⁾ Cuisine et fractions de pièce non comprises. ³⁾ Regroupement des 10 communes suivantes: Avully, Bernex, Chêne-Bougeries, Chêne-Bourg, Collonge-Bellerive, Grand-Saconnex, Perly-Certoux, Puplinge, Thônex, Versoix.

5.25. Loyers¹⁾ mensuels moyens des logements occupés, selon le nombre de pièces²⁾, en mai 1982 et novembre 1982

Commune et époque de construction	Mai 1982					Novembre 1982				
	Logements de pièces ²⁾					Logements de pièces ²⁾				
	1	2	3	4	5	1	2	3	4	5
	Unité: Franc									
Ensemble des logements										
Genève	298	367	529	721	905	309	380	552	759	981
dont logements construits avant 1947	249	330	448	584	838	257	342	469	606	893
dont logements construits depuis 1947 ³⁾	330	407	582	791	951	342	419	602	829	992
Carouge	264	332	444	539	752	275	338	453	549	755
dont logements construits avant 1947	242	307	337	378	578	259	320	346	386	611
dont logements construits depuis 1947 ³⁾	278	347	475	572	776	285	349	484	582	775
Lancy	232	328	465	609	839	243	337	479	634	878
Meyrin	264	386	490	649	766	273	407	509	681	807
Onex	193	345	425	589	728	197	351	438	605	758
Vernier	216	329	431	560	880	224	341	448	576	923
Autres communes ⁴⁾	247	399	530	675	894	255	414	552	699	926
Ensemble des communes	283	364	502	664	873	293	377	523	693	925
dont logements construits avant 1947	247	328	442	575	835	256	339	463	597	889
dont logements construits depuis 1947 ³⁾	300	386	519	676	877	311	398	538	707	916
Logements neufs⁵⁾										
Genève	530	471	832	1 071	1 535	208	998	1 181	1 469	1 935
Carouge	—	—	—	—	—	—	—	—	—	—
Lancy	—	657	852	1 070	750	—	—	—	—	—
Meyrin	—	—	—	—	—	450	737	947	1 168	1 425
Onex	—	—	—	—	—	—	—	—	985	—
Vernier	—	—	—	—	—	—	—	—	—	—
Autres communes ⁴⁾	—	449	705	1 188	1 297	—	—	—	875	—
Ensemble des communes	530	484	817	1 105	1 407	329	906	1 134	1 334	1 708

¹⁾ Loyers sans les charges, location de garage et surtaxes non comprises. ²⁾ Cuisine et fractions de pièce non comprises. ³⁾ Jusqu'à mi 1981, respectivement fin 1981. ⁴⁾ Regroupement des 10 communes suivantes: Avully, Bernex, Chêne-Bougeries, Chêne-Bourg, Collonge-Bellerive, Grand-Saconnex, Perly-Certoux, Puplinge, Thônex, Versoix. ⁵⁾ Logements occupés construits pendant le dernier semestre 1981, respectivement le premier semestre 1982.

6.1. Commerce extérieur, selon l'emploi des marchandises

Totaux annuels ou trimestriels

Canton

	Matières premières et demi-produits	Produits énergétiques	Biens d'équipement	Biens de consommation			Total
				Total	dont alimentation, boissons, tabacs	dont bien durables	
1	2	3	4	5	6	7	
Importations							
1981	1 812,2	257,2	466,5	2 394,5	289,4	1 673,4	4 930,4
1982	1 759,9	235,1	507,6	2 230,1	280,5	1 492,8	4 732,8
1982							
1er trimestre	416,9	58,0	112,3	545,0	66,2	361,7	1 132,2
2e trimestre	479,4	54,4	144,0	669,3	70,8	500,0	1 347,2
3e trimestre	365,5	52,1	105,5	467,5	61,1	285,3	990,4
4e trimestre	498,1	70,6	145,8	548,3	82,4	345,8	1 263,0
1983							
1er trimestre	413,1	65,1	104,3	556,8	65,5	360,2	1 139,3
2e trimestre							
3e trimestre							
4e trimestre							
Exportations							
1981	1 447,3	2,1	592,8	2 357,1	26,5	2 052,1	4 399,3
1982	1 578,4	1,5	638,3	2 280,4	21,4	2 010,0	4 498,7
1982							
1er trimestre	400,9	0,1	150,6	595,5	8,2	526,0	1 147,1
2e trimestre	412,1	0,9	154,7	633,3	6,6	566,7	1 201,0
3e trimestre	323,5	0,5	160,3	397,5	4,4	332,6	881,8
4e trimestre	441,9	0,0	172,7	654,1	2,2	584,7	1 268,8
1983							
1er trimestre	382,7	2,6	159,3	500,0	2,2	423,7	1 044,6
2e trimestre							
3e trimestre							
4e trimestre							

6.2. Commerce extérieur, par zone d'origine et de destination

Totaux annuels ou trimestriels

	Europe				Afrique	Asie	Amérique			Total
	C.E.E. ¹⁾	A.E.L.E. ²⁾	Reste de l'Europe	Total			Total	dont U.S.A. et Canada	Océanie	
1	2	3	4	5	6	7	8	9	10	
Importations										
1981	2 950,6	74,9	175,8	3 201,3	86,2	784,6	855,4	566,0	2,9	4 930,4
1982	2 728,3	69,5	279,1	3 076,9	83,0	732,3	837,3	582,1	3,3	4 732,8
1982										
1er trimestre	652,9	18,4	71,5	742,7	20,6	190,0	178,6	120,3	0,4	1 132,2
2e trimestre	729,9	15,0	64,8	809,8	26,7	245,4	264,0	184,6	1,2	1 347,2
3e trimestre	600,0	18,8	37,3	656,1	20,2	145,8	167,7	115,7	0,7	990,4
4e trimestre	745,5	17,3	105,5	868,3	15,5	151,1	227,0	161,5	1,0	1 263,0
1983										
1er trimestre	702,5	19,5	53,5	775,5	16,0	173,3	173,9	123,9	0,5	1 139,3
2e trimestre										
3e trimestre										
4e trimestre										
Exportations										
1981	1 796,2	146,9	157,6	2 100,7	154,4	1 244,5	865,2	575,3	34,4	4 399,3
1982	1 768,0	169,0	167,0	2 104,0	112,4	1 401,0	851,9	598,3	29,3	4 498,7
1982										
1er trimestre	416,5	39,1	38,5	494,1	26,9	423,7	194,7	127,0	7,7	1 147,1
2e trimestre	463,6	41,0	42,6	547,2	24,8	387,4	233,4	163,2	8,2	1 201,0
3e trimestre	368,1	40,4	37,3	445,8	31,4	208,6	189,0	143,4	7,0	881,8
4e trimestre	519,8	48,5	48,6	616,9	29,3	381,3	234,8	164,7	6,4	1 268,8
1983										
1er trimestre	464,1	35,1	34,8	534,0	30,2	290,2	185,0	133,1	5,3	1 044,6
2e trimestre										
3e trimestre										
4e trimestre										

¹⁾ République fédérale d'Allemagne, France, Italie, Pays-Bas, Belgique, Luxembourg, Grande-Bretagne, Danemark, Irlande et Grèce. ²⁾ Autriche, Norvège, Suède, Portugal, Finlande et Islande.

7.1. Véhicules immatriculés dans le canton

Situation en fin de période

Canton

	Automobiles						Motocycles				Total général
	Total	dont					Total	dont			
		Voitures de tourisme ¹⁾	Camions	Cars ²⁾	Taxis	Tracteurs agricoles		Motos ¹⁾³⁾	Side-cars	Motos légères ⁴⁾	
1	2	3	4	5	6	7	8	9	10	11	
1979	164 635	147 480	7 294	359	646	1 643	7 121	3 421	243	3 429	171 756
1980	170 312	152 418	7 752	374	707	1 695	7 937	4 110	243	3 555	178 249
1981	175 893	157 191	8 326	385	739	1 722	8 717	4 932	244	3 511	184 610
1982	182 373	162 997	8 853	409	753	1 729	9 864	5 873	244	3 715	192 237
1982											
Janvier	175 363	156 712	8 332	384	743	1 710	8 377	4 648	244	3 456	183 740
Février	176 191	157 422	8 430	381	744	1 716	8 675	4 928	248	3 470	184 866
Mars	177 382	158 488	8 507	382	751	1 721	9 644	5 849	249	3 514	187 026
Avril	179 039	160 003	8 620	385	759	1 726	11 096	7 197	249	3 618	190 135
Mai	180 280	161 124	8 682	385	756	1 726	11 906	7 929	251	3 694	192 186
Juin	180 930	161 672	8 748	386	757	1 721	12 474	8 411	249	3 782	193 404
Juillet	182 031	162 628	8 787	389	761	1 727	12 762	8 678	246	3 806	194 793
Août	182 826	163 387	8 819	393	759	1 726	12 887	8 783	247	3 825	195 713
Septembre	183 640	164 189	8 838	397	760	1 728	12 666	8 551	247	3 836	196 306
Octobre	183 969	164 484	8 884	405	764	1 731	11 499	7 414	247	3 806	195 468
Novembre	183 975	164 496	8 888	407	756	1 730	10 563	6 501	245	3 785	194 538
Décembre	182 373	162 997	8 853	409	753	1 729	9 864	5 873	244	3 715	192 237
1983											
Janvier	181 989	162 682	8 852	397	757	1 726	9 316	5 382	243	3 659	191 305
Février	182 872	163 487	8 919	398	762	1 731	9 520	5 585	243	3 660	192 392
Mars	184 603	165 027	9 057	397	765	1 738	11 029	7 048	244	3 705	195 632
Avril											
Mai											
Juin											
Juillet											
Août											
Septembre											
Octobre											
Novembre											
Décembre											

¹⁾ Y compris plaques professionnelles et voitures de location. ²⁾ Y compris bus. ³⁾ Au-dessus de 50 cm³. ⁴⁾ Vélomoteurs avec vitesse maximum inférieure à 30 km/h, et cylindrée inférieure à 50 cm³ exclus.

7.2. Voitures de tourisme neuves mises en circulation dans le canton, selon le pays de fabrication¹⁾

Totaux annuels ou mensuels

	Pays d'Europe						Autres pays			Total général
	Total	dont					Total	dont		
		Allemagne (RFA)	France	Grande-Bretagne	Italie	Suède		Japon	USA	
1	2	3	4	5	6	7	8	9	10	
1979	16 670	7 243	4 577	634	3 414	502	3 465	2 618	689	20 135
1980	16 434	7 298	4 130	481	3 994	449	4 446	3 794	548	20 880
1981	16 362	7 910	3 439	442	4 078	419	5 461	4 994	355	21 823
1982	16 609	8 571	3 218	399	3 721	412	5 589	5 301	174	22 198
1982										
Janvier	1 320	635	255	25	379	25	396	374	9	1 716
Février	1 212	602	254	16	313	24	411	391	13	1 623
Mars	1 809	895	387	34	446	40	687	657	18	2 496
Avril	2 231	1 230	404	38	506	50	726	687	25	2 957
Mai	1 734	925	291	47	416	52	483	448	26	2 217
Juin	1 490	771	263	36	383	36	486	465	11	1 976
Juillet	1 455	748	297	28	356	26	434	401	20	1 889
Août	1 031	520	191	30	256	32	347	336	6	1 378
Septembre	1 190	647	196	36	284	23	490	462	17	1 680
Octobre	1 183	571	238	20	316	34	458	432	16	1 641
Novembre	1 102	557	254	43	208	38	333	320	5	1 435
Décembre	852	470	188	46	114	32	338	328	8	1 190
1983										
Janvier	1 379	792	275	42	237	33	426	407	11	1 805
Février	1 311	720	240	39	268	43	458	443	13	1 769
Mars										
Avril										
Mai										
Juin										
Juillet										
Août										
Septembre										
Octobre										
Novembre										
Décembre										

¹⁾ Y compris les véhicules des administrations publiques, à l'exclusion de ceux de l'armée. ²⁾ Les chiffres de juin comprennent des véhicules immatriculés précédemment, non comptabilisés lors de leur mise en circulation. N.B. Des chiffres plus récents ne sont provisoirement pas disponibles, en raison de la révision du programme de traitement des données.

7.3. Comptages automatiques de la circulation routière¹⁾ par poste de comptage²⁾

Moyennes annuelles ou mensuelles

	Canton									
	Pont Mont-Blanc ³⁾	Pont de L'île	Pont Coulouvrenière	Pont Sous-Terre	Pont Butin (T 104)	Tunnel Carouge ⁴⁾ (T 111)	Pont Fontenette	Pont Carouge	Pont Acacias	Pont Saint-Georges
	Unité: véhicule									
	1	2	3	4	5	6	7	8	9	10
1979	70 000 ⁵⁾	22 990	44 769	20 500 ⁵⁾	43 400 ⁵⁾	.	12 619	12 926	43 651	38 800 ⁵⁾
1980	73 269	23 315	44 259	21 700 ⁵⁾	44 200 ⁵⁾	.	13 086	13 354	43 628	39 300 ⁵⁾
1981	75 800 ⁵⁾	23 282	45 300 ⁵⁾	22 215	46 500 ⁵⁾	.	13 315	13 635	44 379	37 561
1982	76 758	24 431	47 879	21 414	49 000 ⁵⁾	10 262	13 178	13 172	42 500 ⁵⁾	37 800 ⁵⁾
1982										
Janvier	72 775	23 321	45 531	20 951	44 836	6 931	12 103	12 655	41 833	36 498
Février	75 375	23 823	46 995	*	48 734	8 112	12 755	13 181	43 761	36 876
Mars	80 022	25 349	50 660	*	.	9 490	13 742	13 586	*	39 761
Avril	78 855	26 172	47 926	22 768	*	10 414	13 732	13 540	42 454	38 265
Mai	78 699	25 157	48 153	23 068	49 981	10 596	13 991	13 717	41 894	37 411
Juin	79 070	25 047	49 501	21 854	50 194	11 098	14 394	13 945	*	*
Juillet	74 637	22 320	42 415	19 514	46 607	10 597	12 164	12 135	*	*
Août	73 465	22 549	43 401	19 052	45 749	10 928	11 487	11 715	*	32 587
Septembre	76 334	24 623	48 522	22 005	50 385	11 643	13 415	13 317	*	38 863
Octobre	76 649	24 637	49 649	23 230	50 414	10 940	13 403	13 513	42 530	40 030
Novembre	78 666	25 346	52 119	24 537	52 747	11 682	14 082	13 870	44 192	40 996
Décembre	76 562	24 843	49 788	23 123	*	10 717	12 883	12 899	43 107	39 648
1983										
Janvier	71 627	22 732	46 665	21 645	*	10 455	11 688	12 168	38 943	36 962
Février	75 738	23 580	48 864	22 493	*	11 190	12 214	12 560	40 826	38 318
Mars	81 938	25 279	52 414	24 588	*	12 559	13 681	13 652	45 140	42 110
Avril										
Mai										
Juin										
Juillet										
Août										
Septembre										
Octobre										
Novembre										
Décembre										

Voir notes ci-dessous.

7.3. Comptages automatiques de la circulation routière¹⁾ par poste de comptage²⁾ (suite)

Moyennes annuelles ou mensuelles

	Route de Lausanne ⁶⁾	Autoroute bretelle Lac ⁷⁾	Autoroute bretelle Aéroport ⁸⁾	Tunnel de Ferney	Route de Saint-Julien ⁹⁾	Autoroute Blanche ⁹⁾	Rue de Genève ⁹⁾	Route de Thonon ¹⁰⁾
	11	12	13	14	15	16	17	18
1979	20 734	14 700 ⁵⁾	16 300 ⁵⁾	9 395	11 319	7 980	*	20 900 ⁵⁾
1980	21 100	14 944	16 599	10 000 ⁵⁾	11 588	8 203	14 500 ⁵⁾	20 000 ⁵⁾
1981	21 422	15 695	17 175	10 396	11 069	9 444	13 954	20 229
1982	21 657	16 239	19 311	10 790	11 000 ⁵⁾	10 382	13 934	20 600 ⁵⁾
1982								
Janvier	19 076	14 132	16 592	10 014	8 878	9 575	14 075	17 465
Février	19 860	16 019	17 076	11 196	9 600	11 130	14 483	18 680
Mars	21 768	16 476	20 564	11 824	10 458	10 387	14 985	20 298
Avril	22 140	16 761	19 610	11 369	11 295	10 973	14 346	20 930
Mai	22 974	16 168	19 373	11 076	10 851	9 356	14 032	21 230
Juin	23 898	16 419	19 655	10 950	11 159	9 839	13 818	21 156
Juillet	22 769	16 895	23 128	10 514	14 009	12 215	13 084	*
Août	22 200	17 495	21 920	10 645	*	12 873	13 197	22 264
Septembre	22 349	16 909	20 306	10 435	*	10 523	13 481	21 470
Octobre	21 213	16 544	18 792	10 389	10 760	9 615	13 563	19 726
Novembre	21 451	15 851	17 924	10 614	10 286	8 948	14 026	20 023
Décembre	20 188	15 210	16 809	10 463	10 165	9 352	14 124	18 796
1983								
Janvier	19 249	14 522	16 381	10 256	9 875	10 117	13 446	17 467
Février	20 050	15 550	17 591	11 246	10 082	11 144	13 995	18 502
Mars	22 969	17 869	22 507	11 237	11 458	11 363	14 212	20 946
Avril								
Mai								
Juin								
Juillet								
Août								
Septembre								
Octobre								
Novembre								
Décembre								

¹⁾ Moyennes annuelles ou mensuelles des comptages de 24 heures de tous les jours de la semaine. ²⁾ Total toutes directions. ³⁾ Fermeture du pont des Bergues à la circulation automobile à partir du 29.05.1980. ⁴⁾ Mise en service de l'évitement de Carouge le 17.12.1981. ⁵⁾ Les débits annuels ont été estimés lorsque les comptages n'ont pas pu être enregistrés pendant tous les mois de l'année.

⁶⁾ A Bellevue. ⁷⁾ A l'échangeur du Vengeron. ⁸⁾ A la hauteur du poste douanier. ⁹⁾ A la hauteur de l'avenue Tronchet, côté France. ¹⁰⁾ A la hauteur de «La Belotte».

N.B. Dans certains cas, les comptages peuvent être momentanément perturbés (travaux aux environs des sections de détection, chevauchement de véhicules sur plusieurs voies de circulation, etc.).

7.4. Mouvements d'avions, fret et poste à l'aéroport de Cointrin

Moyennes ou totaux mensuels

	Canton									
	Mouvements d'avions						Fret et poste			
	Trafic commercial						Trafic commercial			
	Trafic régulier			Trafic total			Fret			
	Total	dont Swissair	Trafic non régulier	Total	dont compagnies suisses	Trafic non commercial	Local ¹⁾	Transit	Total	Poste locale ¹⁾
1	2	3	4	5	6	7	8	9	10	
1979	5 350	2 975	924	6 274	3 388	4 661	3 036	2 180	5 216	490
1980	5 374	3 078	893	6 267	3 612	4 219	2 982	2 199	5 181	523
1981	5 316	2 924	807	6 123	3 505	4 277	2 726	2 249	4 975	587
1982	5 163	2 790	872	6 034	3 521	4 080	2 714	2 252	4 966	622
1982										
Janvier	5 016	2 773	1 092	6 108	3 262	2 070	2 412	2 121	4 533	550
Février	4 735	2 639	1 015	5 750	3 154	2 505	2 486	2 139	4 625	549
Mars	5 313	2 961	1 106	6 419	3 589	4 022	2 777	2 503	5 280	612
Avril	5 186	2 779	1 030	6 216	3 527	5 557	2 724	2 238	4 962	586
Mai	5 370	2 897	742	6 112	3 720	6 306	2 839	2 438	5 277	583
Juin	5 194	2 846	823	6 017	3 738	5 385	2 750	2 077	4 827	594
Juillet	5 368	2 905	882	6 250	3 840	5 497	2 634	2 080	4 714	562
Août	5 378	2 885	888	6 266	3 711	5 998	2 380	1 897	4 277	509
Septembre	5 256	2 834	858	6 114	3 756	4 494	2 563	1 980	4 543	593
Octobre	5 202	2 798	700	5 902	3 562	2 818	2 897	2 328	5 225	682
Novembre	5 042	2 646	483	5 525	3 245	2 415	2 995	2 714	5 709	714
Décembre	4 893	2 522	839	5 732	3 143	1 894	3 104	2 515	5 619	932
1983										
Janvier	5 066	2 668	1 164	6 230	3 352	2 009	2 412	2 291	4 703	646
Février	4 725	2 496	1 083	5 808	2 194	2 183	2 602	2 249	4 851	622
Mars	5 279	2 782	1 331	6 610	3 644	4 164	3 119	2 600	5 719	765
Avril										
Mai										
Juin										
Juillet										
Août										
Septembre										
Octobre										
Novembre										
Décembre										

¹⁾ Uniquement le fret ou la poste chargés ou déchargés à Cointrin, à l'exception du transit direct, c'est-à-dire des marchandises qui font escale sans être déchargées.

7.5. Passagers enregistrés à l'aéroport de Cointrin

Moyennes ou totaux mensuels

	Trafic commercial								
	Trafic régulier					Trafic total			
	Total ¹⁾	dont Swissair	dont trafic local ²⁾	Trafic non régulier	Local ²⁾	Transit	Total	dont compagnies suisses	Trafic non commercial
	1979	347 594	212 123	299 943	40 788	334 873	53 509	388 382	221 784
1980	343 243	213 869	299 456	35 032	330 303	47 972	378 275	224 423	2 875
1981	360 115	220 981	316 335	34 796	348 378	46 533	394 911	233 521	2 994
1982	353 329	214 842	311 416	38 939	348 298	43 970	392 268	226 777	3 516
1982									
Janvier	330 395	199 849	291 009	87 333	376 048	41 680	417 728	212 405	2 173
Février	300 331	183 070	266 727	72 357	337 381	35 307	372 688	193 414	2 784
Mars	365 211	229 387	324 095	70 774	393 612	42 373	435 985	240 015	4 362
Avril	362 009	219 517	321 616	55 485	375 745	41 749	417 494	232 383	3 877
Mai	356 792	220 437	315 573	17 099	331 914	41 977	373 891	230 778	5 013
Juin	363 502	225 808	322 001	18 536	339 377	42 661	382 038	237 593	4 051
Juillet	397 383	237 563	350 008	29 987	377 187	50 183	427 370	255 390	4 163
Août	400 998	237 302	351 919	27 886	376 860	52 024	428 884	252 037	4 338
Septembre	395 224	240 549	348 742	22 982	367 651	50 555	418 206	255 284	3 820
Octobre	361 402	220 779	314 653	17 674	329 222	49 854	379 076	231 620	3 566
Novembre	292 440	179 210	254 351	7 395	260 145	39 690	299 835	185 981	2 243
Décembre	314 266	184 635	276 292	39 757	314 435	39 588	354 023	194 423	1 796
1983									
Janvier	319 878	189 474	280 946	82 793	361 907	40 764	402 671	200 847	2 390
Février	295 942	175 639	261 637	70 677	330 501	36 118	366 619	184 768	2 316
Mars	375 111	224 669	333 567	87 430	419 242	43 299	462 541	236 070	4 546
Avril									
Mai									
Juin									
Juillet									
Août									
Septembre									
Octobre									
Novembre									
Décembre									

¹⁾ Y compris les passagers en transit direct (passagers qui ne quittent pas l'aéroport et repartent par le même appareil et qui ne sont comptés qu'une fois), ²⁾ Passagers arrivant ou partant de Genève, à l'exclusion des passagers en transit direct.

7.6. Trafic postal et comptes de chèques¹⁾

Moyennes ou chiffres mensuels

	Trafic postal						Comptes de chèques					
	Colis postaux ³⁾					Comptes	Opérations au comptant		Virements		Mouvement de fonds total	Avoir en compte
	Timbres-poste vendus	Objets de correspondance ²⁾	Expéditions	Réceptions	Paie-ments		Verse-ments	Paie-ments	Crédits	Débits		
	1000 F		Milliers	Millions F	Nombre	Millions F						
1	2	3	4	5	6	7	8	9	10	11	12	
1979	7 830	303	157	171	491	41 119	276	216	1 983	2 027	4 502	609
1980	8 091	305	161	174	516	44 492	279	259	2 195	2 211	4 944	639
1981	8 361	306	155	171	558	47 198	296	302	2 412	2 402	5 412	663
1982	8 595	321	161	171	586	49 589	301	326	2 617	2 602	5 846	640
1982												
Janvier	8 805	293	143	157	525	48 536	271	294	2 456	2 654	5 675	591
Février	7 034	311	149	168	473	48 802	243	291	2 312	2 244	5 090	611
Mars	9 336	373	176	192	653	48 949	313	350	2 828	2 718	6 209	685
Avril	7 556	309	160	171	561	49 131	273	309	2 776	2 745	6 103	679
Mai	9 619	314	147	155	538	49 336	258	308	2 358	2 391	5 315	595
Juin	6 999	339	161	170	659	49 509	338	346	2 827	2 743	6 254	672
Juillet	8 433	295	130	146	599	49 675	323	333	2 659	2 700	6 015	630
Août	8 163	285	129	128	517	49 833	283	312	2 449	2 473	5 517	586
Septembre	8 548	300	155	169	532	50 006	279	303	2 401	2 350	5 333	622
Octobre	8 470	305	163	184	579	50 207	300	312	2 552	2 550	5 714	622
Novembre	11 221	353	182	139	603	50 479	318	355	2 628	2 589	5 890	642
Décembre	8 953	370	236	278	788	50 603	413	406	3 153	3 066	7 038	746
1983												
Janvier	9 577	292	146	161	594	*	277	301	2 930	3 135	6 643	527
Février	7 146	319	148	161	508	50 877	295	304	2 394	2 335	5 328	588
Mars	11 259	374	183	195	732	50 982	315	358	3 165	2 994	6 832	726
Avril												
Mai												
Juin												
Juillet												
Août												
Septembre												
Octobre												
Novembre												
Décembre												

¹⁾ Arrondissement de Genève. ²⁾ Seulement les objets de correspondance inscrits déposés. ³⁾ Colis postaux inscrits.

7.7. Téléphone, téléx, concessions radio et télévision¹⁾

Chiffres annuels ou bimestriels

	Téléphone				Télex			Concessions ²⁾	
	Abon-nements ²⁾	Communications			Internes	Inter-nationales	Total	Radio-diffusion	Télévision
		Locales ³⁾	Inter-urbaines ⁴⁾	Inter-nationales ⁴⁾					
	Nombre								
1	2	3	4	5	6	7	8	9	
1979	206 378	132 277	33 179	13 165	477	739	1 216	144 969	127 745
1980	211 844	145 288	29 345	15 654	487	765	1 252	148 958	130 630
1981	217 698	119 526 ³⁾	33 320	17 834	613	937	1 550	152 578	134 317
1982	224 704	87 576	33 457	20 569	644	981	1 625	156 413	138 475
1982									
Janvier-Février	219 257	87 845	38 026	21 784	589	927	1 516	153 641	135 611
Mars-Avril	220 813	82 180	33 631	19 053	647	1 013	1 660	154 281	136 233
Mai-Juin	221 874	86 053	35 069	21 588	642	993	1 635	155 033	137 033
Juillet-Août	222 507	71 467	24 658	18 685	636	943	1 579	155 255	137 191
Septembre-October	223 661	101 399	34 239	22 021	665	995	1 660	155 771	137 860
Novembre-Décembre	224 704	96 509	35 116	20 283	684	1 018	1 702	156 413	138 475
1983									
Janvier-Février	226 142	85 400	42 333	21 582	612	966	1 578	157 598	139 718
Mars-Avril									
Mai-Juin									
Juillet-Août									
Septembre-October									
Novembre-Décembre									

¹⁾ Arrondissement de Genève. ²⁾ Situation en fin de période. ³⁾ Jusqu'à fin juin 1981, minutes taxées, dès cette date minutes de conversation. ⁴⁾ Minutes taxées.

8.1. Equipement et trafic hôteliers

Moyennes ou chiffres mensuels

	Canton / Ville							Taux d'occupation des lits disponibles ¹⁾ %
	Etablissements			Arrivées		Nuitées		
	Total	dont ouverts	Lits disponibles d'hôtes	Total	dont étrangers	Total	dont étrangers	
	1	2	3	4	5	6	7	
Canton								
1979	171	165	13 785	69 412	60 764	177 149	152 121	42,2
1980	165	161	13 897	72 420	63 195	184 071	156 275	43,4
1981	162	159	13 802	78 425	69 041	206 743	175 429	49,2
1982	157	155	13 612	80 823	70 791	213 891	179 594	51,7
1982								
Janvier	157	150	13 305	63 054	51 068	167 928	124 754	40,7
Février	158	154	13 599	57 631	50 579	161 882	133 331	42,5
Mars	158	155	13 674	80 244	64 539	210 510	165 270	49,7
Avril	158	157	13 703	72 471	63 889	186 816	156 811	45,4
Mai	157	156	13 630	88 162	78 325	226 145	193 695	53,5
Juin	157	156	13 637	88 944	79 098	247 625	215 478	60,5
Juillet	157	155	13 604	100 631	93 010	247 910	218 575	58,8
Août	158	157	13 620	114 106	104 992	301 745	269 398	71,5
Septembre	158	157	13 742	98 964	86 929	265 018	224 123	64,3
Octobre	157	156	13 559	87 124	75 012	224 100	187 995	53,3
Novembre	157	152	13 765	68 005	58 420	189 892	155 330	46,0
Décembre	157	151	13 520	50 538	43 633	137 122	110 366	32,7
1983								
Janvier	157	147	13 565	56 643	49 685	145 683	118 789	34,6
Février	156	152	13 669	56 463	49 116	155 793	127 760	40,7
Mars								
Avril								
Mai								
Juin								
Juillet								
Août								
Septembre								
Octobre								
Novembre								
Décembre								
Ville								
1979	127	126	12 296	61 454	54 485	161 865	140 561	43,3
1980	122	120	12 434	64 068	56 540	167 417	143 556	44,1
1981	118	117	12 304	69 442	61 877	188 074	161 474	50,3
1982	113	112	12 092	71 651	63 564	194 224	165 504	52,8
1982								
Janvier	113	113	11 956	55 866	45 763	152 625	115 399	41,2
Février	114	114	12 111	50 482	44 717	147 531	123 007	43,5
Mars	114	113	12 142	71 448	58 394	189 416	151 841	50,3
Avril	114	113	12 131	64 792	57 926	170 164	144 421	46,8
Mai	113	112	12 059	78 345	70 501	205 820	178 486	55,1
Juin	113	112	12 059	77 953	69 983	224 057	197 290	61,9
Juillet	113	112	12 059	88 327	82 418	223 117	198 961	59,7
Août	114	113	12 065	101 143	94 112	272 987	246 331	73,0
Septembre	114	113	12 197	88 419	78 983	241 852	208 493	66,1
Octobre	113	112	11 990	77 575	67 918	204 914	174 843	55,1
Novembre	113	111	12 236	60 295	52 514	172 831	144 152	47,1
Décembre	113	111	12 104	45 168	39 537	125 373	102 829	33,4
1983								
Janvier	113	112	12 199	50 447	44 756	133 239	110 685	35,2
Février	112	111	12 210	49 316	43 518	141 184	118 217	41,3
Mars								
Avril								
Mai								
Juin								
Juillet								
Août								
Septembre								
Octobre								
Novembre								
Décembre								

¹⁾ Taux d'occupation des lits disponibles = 100 x nombre de nuitées / nombre moyen de lits disponibles x nombre de jours de la période.

8.2. Arrivées et nuitées dans les établissements hôteliers du canton, selon le pays de domicile des hôtes

Totaux mensuels

Canton

	Décembre			Janvier			Février		
	1981	1982		1982	1983		1982	1983	
	Nuitées	Arrivées	Nuitées	Nuitées	Arrivées	Nuitées	Nuitées	Arrivées	Nuitées
	1	2	3	4	5	6	7	8	9
Allemagne (RFA)	5 276	2 116	4 765	7 357	2 402	4 923	6 602	2 233	5 037
Allemagne (RDA)	54	41	65	42	45	68	46	20	61
France	13 708	6 752	13 229	13 841	7 404	13 951	15 303	7 495	13 964
Italie	8 501	3 797	7 937	8 645	3 752	8 138	8 102	3 520	8 002
Autriche	1 139	306	727	1 428	456	1 296	1 206	370	1 239
Grande-Bretagne	8 999	3 638	8 514	11 868	4 770	9 981	11 301	4 481	10 307
Irlande (République)	647	240	554	699	154	587	437	126	395
Pays-Bas	2 017	792	1 798	2 542	1 065	2 157	3 260	1 176	2 984
Belgique	3 101	1 123	2 273	2 671	1 378	2 680	3 084	1 446	2 913
Luxembourg	124	53	132	205	61	135	170	58	100
Danemark	831	199	732	801	253	646	1 168	314	794
Suède	1 830	789	1 899	2 144	881	2 145	2 706	918	2 624
Norvège	663	189	703	585	274	788	769	355	961
Finlande	617	146	466	468	199	558	796	209	847
Espagne	5 235	2 115	4 205	4 275	2 127	4 442	4 881	1 857	4 054
Portugal	2 539	664	1 734	1 635	846	2 247	1 669	661	1 614
Yougoslavie	764	156	544	624	211	570	802	180	657
Grèce	3 624	1 484	3 828	4 129	1 589	4 076	3 083	1 029	2 801
Turquie	3 366	915	3 286	3 620	923	2 955	3 437	914	3 051
Union Soviétique	2 522	171	2 377	3 004	317	2 758	3 882	216	6 112
Autres pays d'Europe	1 924	414	1 393	1 659	362	1 115	1 955	540	1 647
Total Europe	67 481	26 100	61 161	72 242	29 469	66 216	74 659	28 118	70 164
Etats-Unis d'Amérique	11 386	4 032	10 294	13 326	5 316	12 482	14 877	5 133	12 697
Canada	1 485	585	1 775	2 003	913	2 242	2 391	841	2 380
Mexique	663	119	354	352	121	309	518	103	308
Bresil	1 662	553	1 544	2 427	1 016	2 433	2 106	974	2 155
Argentine	1 065	226	719	1 134	422	1 038	1 250	441	1 487
Autres pays d'Amérique	1 881	579	1 964	2 226	792	2 470	2 399	534	1 951
Total Amérique	18 142	6 094	16 650	21 468	8 580	20 974	23 541	8 026	20 978
Egypte (République Arabe)	1 707	445	1 953	1 875	567	3 378	1 746	427	2 505
Autres pays d'Afrique du Nord	4 269	1 695	4 499	4 099	1 773	4 924	4 427	1 519	4 537
République d'Afrique du Sud	930	290	652	832	236	681	454	144	554
Autres pays d'Afrique	6 480	1 062	5 877	5 455	1 101	5 675	6 671	1 169	5 805
Total Afrique	13 386	3 492	12 981	12 261	3 677	14 658	13 298	3 259	13 401
Israël	956	523	1 683	1 098	638	1 376	960	629	1 539
Inde	1 111	326	1 159	839	320	835	1 106	331	1 156
Iran	885	196	779	859	183	808	985	215	714
Japon	6 058	3 370	6 322	3 984	2 694	4 742	7 258	4 968	9 419
Autres pays d'Asie	11 365	2 920	8 095	10 069	2 962	7 303	10 022	3 144	9 161
Total Asie	20 375	7 335	18 038	16 849	6 797	15 064	20 331	9 287	21 989
Australie, Océanie	1 271	612	1 536	1 934	1 162	1 877	1 502	426	1 228
Pays extraeuropéens	53 174	17 533	49 205	52 512	20 216	52 573	58 672	20 998	57 596
Total Etranger	120 655	43 633	110 366	124 754	49 685	118 789	133 331	49 116	127 760
Suisse, Liechtenstein	30 657	6 905	26 756	43 174	6 958	26 894	28 551	7 347	28 033
Total général	151 312	50 538	137 122	167 928	56 643	145 683	161 882	56 463	155 793

8.3. Nuitées enregistrées dans les établissements du canton

Variation en % par rapport au mois correspondant de l'année précédente

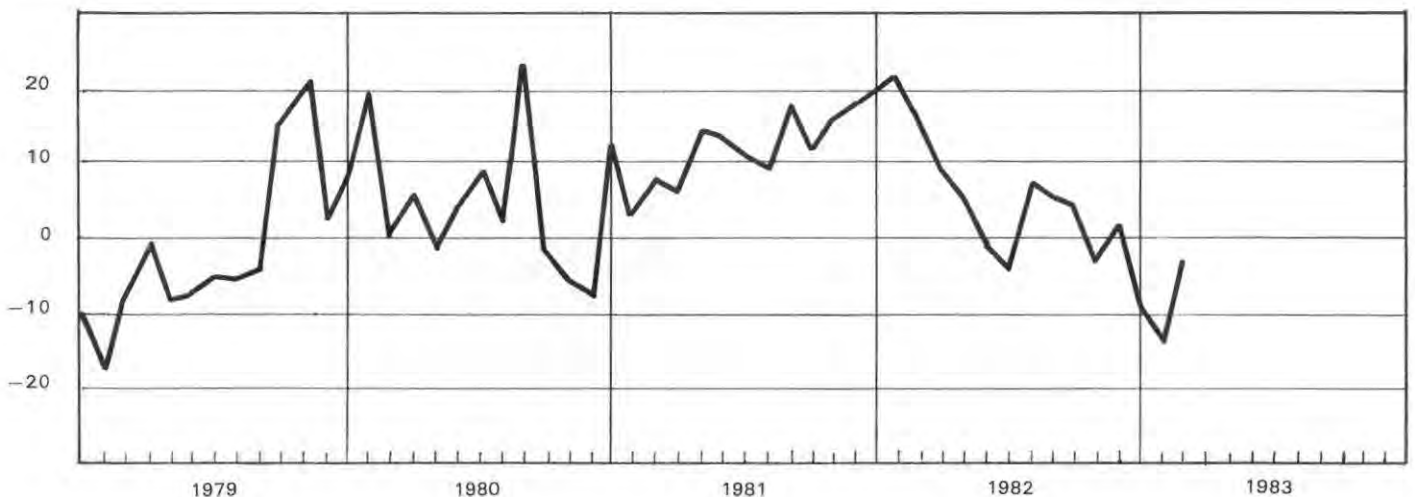

9. Poursuites et faillites

Moyennes ou totaux mensuels

Canton

	Réquisitions de					Pacte de réserve ¹⁾		Faillites définitives ²⁾	
	Poursuite	Continuer la poursuite	Prise d'inventaire	Vente	Séquestres	Nombre	Montant garanti (1000 F)	Total	dont successions répudiées
1979	7 999	4 510	216	669	39	298	4 002	104	74
1980	8 800	5 030	202	657	47	345	5 430	108	74
1981	9 073	5 075	131	619	55	333	6 268	99	67
1982	9 209	5 130	125	650	53	312	5 805	107	70
1982									
Janvier	7 582	4 787	108	705	57	231	3 377		
Février	7 977	5 868	154	726	56	286	10 540	104	75
Mars	9 742	5 652	136	1 216	48	386	8 012		
Avril	10 679	4 215	120	468	51	369	5 368		
Mai	7 476	5 771	123	655	43	319	5 022	99	65
Juin	8 340	4 012	107	513	65	366	5 978		
Juillet	9 953	6 973	106	580	53	365	6 317		
Août	8 736	4 603	88	635	39	254	5 660	110	74
Septembre	9 758	4 569	121	487	51	311	4 147		
Octobre	11 225	3 921	154	688	49	298	5 466		
Novembre	9 823	6 783	161	772	69	277	5 717	116	65
Décembre	9 217	4 401	119	352	58	277	4 051		
1983									
Janvier	7328	5030	81	673	62	262	7414		
Février	8730	5415	87	517	63	254	4539		
Mars	8640	6414	154	812	67	345	5221		
Avril									
Mai									
Juin									
Juillet									
Août									
Septembre									
Octobre									
Novembre									
Décembre									

¹⁾ Inscrits à l'Office cantonal des poursuites. ²⁾ Moyennes trimestrielles ou trimestres.

10. Salaires versés dans le canton¹⁾

Totaux annuels ou trimestriels

	1980				1981				1982			
	1980	1981	1982	1er trim.	2e trim.	3e trim.	4e trim.	1er trim.	2e trim.	3e trim.	4e trim.	
												1
Salaires versés	5 908	6 421	7 094	1 556	1 563	1 529	1 774	1 725	1 774	1 662	1 933	

Unité: Millions F

¹⁾ Résultats de l'enquête trimestrielle auprès des administrations publiques, des grandes entreprises et des principales caisses de compensation du canton; organisations internationales gouvernementales non comprises.

11.1. Variation annuelle de l'indice genevois des prix à la consommation

Variation en % par rapport au mois correspondant de l'année précédente

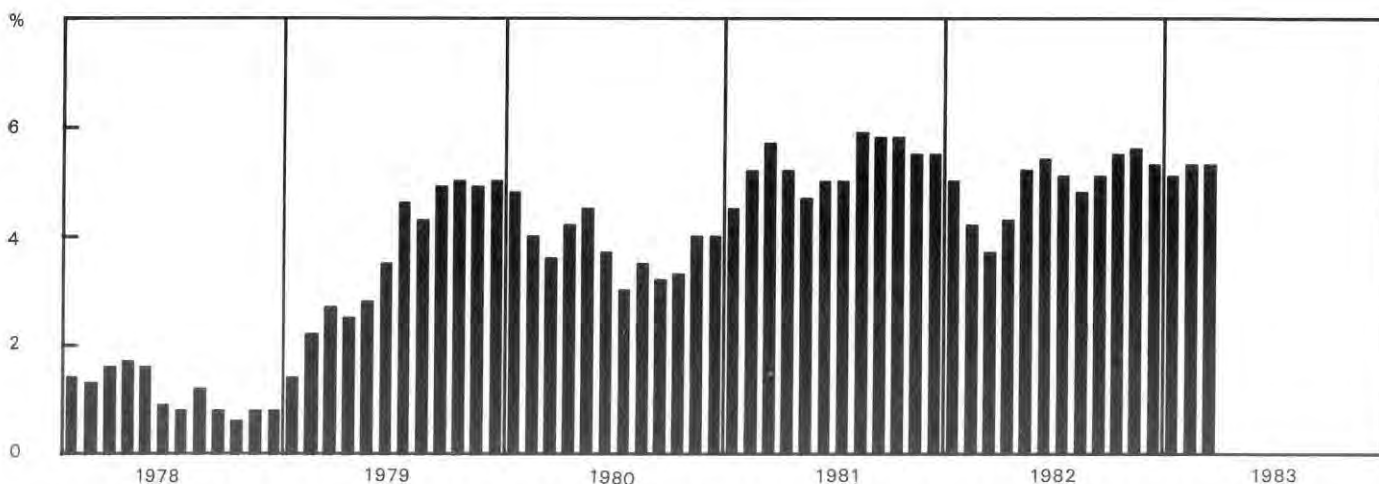

11.2. Indices des prix à la consommation (décembre 1982 = 100)

Situation en fin d'année ou chiffres mensuels

Canton / Confédération

	Indice général	Alimentation	Boissons et tabacs	Habillage-ment	Loyer	Chauffage et éclairage	Aménagement et entretien du logement	Transports et commu-nications	Santé et soins per-sonnels	Instruc-tion et loisirs	Anciens indices ¹⁾	
											Sept. 66 = 100	Sept. 77 = 100
											100%	21%
	1	2	3	4	5	6	7	8	9	10	11	12
Canton												
1979	86,7	81,9	85,8	86,6	88,4	91,0	87,6	93,2	85,7	84,0	181,3	106,5
1980	90,1	87,6	88,9	90,0	90,0	88,1	91,1	96,0	89,5	89,4	188,5	110,7
1981	95,0	94,4	94,2	95,1	92,7	93,7	95,5	98,1	95,9	95,7	198,8	116,8
1982	100,0	100,0	100,0	100,0	100,0	100,0	100,0	100,0	100,0	100,0	209,2	122,9
1982												
Janvier	95,3	94,8	94,2	95,1	92,7	95,8	95,5	97,9	97,9	95,7	199,4	117,2
Février	95,3	95,2	95,8	95,1	92,7	90,8	95,5	97,6	97,9	97,2	199,5	117,2
Mars	95,6	96,7	95,8	97,1	92,7	85,2	97,8	97,3	98,2	97,2	200,1	117,6
Avril	96,2	97,6	95,8	97,1	92,7	90,0	97,8	98,0	98,2	97,2	201,3	118,3
Mai	97,1	98,7	97,0	97,1	96,5	92,2	97,8	99,0	98,2	94,7	203,2	119,4
Juin	97,6	99,4	97,0	97,5	96,5	94,8	98,3	99,9	98,6	94,7	204,2	120,0
Juillet	97,6	99,7	97,0	97,5	96,5	92,9	98,3	100,0	98,6	94,7	204,2	120,0
Août	98,4	100,6	98,7	97,5	96,5	94,6	98,3	100,0	98,6	97,8	205,9	121,0
Septembre	98,8	100,2	98,7	99,0	96,5	98,9	99,5	100,1	99,0	97,8	206,7	121,5
Octobre	99,0	98,5	98,7	99,0	96,5	102,7	99,5	101,3	99,9	98,5	207,1	121,7
Novembre	100,0	99,6	100,0	99,0	100,0	102,1	99,5	101,0	99,9	100,0	209,3	123,0
Décembre	100,0	100,0	100,0	100,0	100,0	100,0	100,0	100,0	100,0	100,0	209,2	122,9
1983												
Janvier	100,2	100,5	100,0	100,0	100,0	97,1	100,0	99,6	103,2	100,0	209,6	123,1
Février	100,4	101,7	100,4	100,0	100,0	90,8	100,0	99,2	103,2	101,9	210,0	123,4
Mars	100,7	102,9	100,4	101,0	100,0	90,0	101,1	98,9	103,4	101,9	210,7	123,8
Avril												
Mai												
Juin												
Juillet												
Août												
Septembre												
Octobre												
Novembre												
Décembre												
Confédération²⁾												
1979	85,2	80,1	85,3	88,3	83,3	89,7	87,8	92,1	85,6	83,8	179,1	106,2
1980	88,9	86,5	89,0	92,2	85,3	88,6	91,6	95,0	88,7	88,7	187,0	110,9
1981	94,8	94,7	94,4	96,4	91,9	94,7	96,0	97,7	93,7	95,3	199,3	118,2
1982	100,0	100,0	100,0	100,0	100,0	100,0	100,0	100,0	100,0	100,0	210,2	124,7
1982												
Janvier	95,3	95,3	94,4	96,4	91,9	96,6	96,0	97,7	97,1	95,3	200,3	118,8
Février	95,4	95,9	95,5	96,4	91,9	91,6	96,0	97,4	97,1	97,3	200,6	119,0
Mars	95,6	96,9	95,5	97,8	91,9	85,7	98,5	97,2	97,5	97,3	201,0	119,2
Avril	96,2	97,6	95,5	97,8	91,9	90,9	98,5	97,8	97,9	97,3	202,1	119,9
Mai	97,4	98,9	96,9	97,8	97,2	93,3	98,5	98,7	97,9	95,0	204,7	121,4
Juin	98,3	101,4	96,9	98,1	97,2	95,7	99,1	99,5	98,1	95,0	206,5	122,5
Juillet	98,6	103,1	96,9	98,1	97,2	94,5	99,1	99,8	98,4	95,0	207,3	123,0
Août	99,4	103,9	98,3	98,1	97,2	96,1	99,1	99,8	98,4	98,0	208,9	123,9
Septembre	99,8	103,9	98,3	99,4	97,2	100,1	99,5	99,8	98,6	98,0	209,7	124,4
Octobre	100,0	102,2	98,3	99,4	97,2	105,2	99,5	101,0	99,7	98,8	210,2	124,7
Novembre	100,3	100,3	100,0	99,4	100,0	103,6	99,5	101,1	99,7	100,0	210,8	125,1
Décembre	100,0	100,0	100,0	100,0	100,0	100,0	100,0	100,0	100,0	100,0	210,2	124,7
1983												
Janvier	99,9	100,4	100,0	100,0	100,0	95,4	100,0	99,3	101,3	100,0	209,9	124,5
Février	100,0	101,0	100,3	100,0	100,0	91,2	100,0	98,9	101,3	101,7	210,2	124,7
Mars	100,2	101,8	100,3	100,9	100,0	89,8	101,0	98,4	101,6	101,7	210,6	124,9
Avril												
Mai												
Juin												
Juillet												
Août												
Septembre												
Octobre												
Novembre												
Décembre												

¹⁾ Obtenu par raccordement des indices genevois et suisse actuels aux anciens indices sur base septembre 1966 = 100 et septembre 1977 = 100. ²⁾ Pour calculer l'indice suisse sur base août 1939 = 100, il faut multiplier l'indice suisse (décembre 1982 = 100) par 474,9 valeur de l'indice sur base août 1939 = 100 à fin décembre 1982, et diviser par 100.

11.3. Indice genevois des prix à la consommation (Décembre 1982 = 100) par genre de biens

Chiffres mensuels

Canton

Genre de biens	Pondération (%)	1981		1982			1983	
		Déc.	Nov.	Déc.	Janv.	Fév.	Mars	Avril
Indice général	100.000	.	.	100.0	100.2	100.4	100.7	101.1
Marchandises	50.784	.	.	100.0	99.7	99.5	100.0	100.7
Marchandises non durables	42.627	.	.	100.0	99.7	99.4	100.0	100.9
Alimentation	17.229	.	.	100.0	100.7	101.5	103.0	104.8
Boissons	2.416	.	.	100.0	100.0	100.6	100.6	100.6
Tabacs	0.500	.	.	100.0	100.0	100.0	100.0	100.0
Habillement	6.729	.	.	100.0	100.0	100.0	101.0	101.0
Vêtements	3.859	.	.	100.0	100.0	100.0	101.1	101.1
Tissus pour vêtements	0.121	.	.	100.0	100.0	100.0	100.4	100.4
Mercerie, laine, fil à tricoter	0.289	.	.	100.0	100.0	100.0	103.6	103.6
Lingerie	1.028	.	.	100.0	100.0	100.0	101.3	101.3
Chaussures	1.432	.	.	100.0	100.0	100.0	99.9	99.9
Chauffage	3.421	.	.	100.0	95.3	86.1	84.9	86.0
Mazout	3.329	.	.	100.0	95.1	85.7	84.5	85.7
Charbon	0.055	.	.	100.0	100.0	100.0	100.0	100.0
Bois de chauffage	0.037	.	.	100.0	100.0	100.0	100.0	100.0
Aménagement du logement	1.536	.	.	100.0	100.0	100.0	100.4	100.4
Entretien du logement	1.163	.	.	100.0	100.0	100.0	100.7	100.7
Transports	3.373	.	.	100.0	97.1	95.5	94.0	95.3
Essence	3.052	.	.	100.0	96.6	94.9	93.2	94.8
Huile pour moteur	0.148	.	.	100.0	102.9	102.9	102.9	102.7
Batteries	0.047	.	.	100.0	98.8	98.8	98.8	99.1
Pneus	0.126	.	.	100.0	99.9	99.9	99.9	95.8
Soins personnels	1.224	.	.	100.0	100.0	100.0	101.6	101.6
Santé	0.576	.	.	100.0	100.0	100.0	100.0	100.0
Médicaments	0.543	.	.	100.0	100.0	100.0	100.0	100.0
Matériel sanitaire	0.033	.	.	100.0	100.0	100.0	100.1	100.1
Instruction et loisirs	4.460	.	.	100.0	100.0	101.8	101.8	101.8
Journaux, périodiques, livres	2.086	.	.	100.0	100.0	102.3	102.3	102.3
Articles de papeterie	0.324	.	.	100.0	100.0	100.4	100.4	100.4
Films	0.262	.	.	100.0	100.0	100.9	100.9	100.9
Disques, cassettes et bandes magnétiques	0.777	.	.	100.0	100.0	100.0	100.0	100.0
Jouets	0.500	.	.	100.0	100.0	101.2	101.2	101.2
Fleurs	0.562	.	.	100.0	100.0	100.9	100.9	100.9
Entretien d'animaux domestiques	0.449	.	.	100.0	100.0	104.0	104.0	104.0
Marchandises durables	8.157	.	.	100.0	99.9	99.9	100.2	100.0
Aménagement du logement	2.480	.	.	100.0	100.0	100.0	101.0	101.0
Meubles	1.449	.	.	100.0	100.0	100.0	101.3	101.3
Machines et appareils électroménagers	0.666	.	.	100.0	100.0	100.0	100.5	100.5
Ustensiles de cuisine	0.113	.	.	100.0	100.0	100.0	101.1	101.1
Vaisselle et couverts	0.173	.	.	100.0	100.0	100.0	100.3	100.3
Lampes	0.079	.	.	100.0	100.0	100.0	101.5	101.5
Transports	3.809	.	.	100.0	99.8	99.8	99.8	99.3
Achats de voitures neuves	2.494	.	.	100.0	100.8	100.8	100.8	101.2
Achats de voitures d'occasion	0.831	.	.	100.0	96.5	96.5	96.5	92.2
Achats de motos et de cycles	0.484	.	.	100.0	100.6	100.6	100.6	101.5
Instruction et loisirs	1.868	.	.	100.0	100.0	100.0	100.0	100.0
Machines à écrire et calculatrices	0.074	.	.	100.0	100.0	97.9	97.9	97.9
Appareils de photo, caméras et projecteurs	0.233	.	.	100.0	100.0	102.7	102.7	102.7
Radio, téléviseurs et installations stéréo	0.946	.	.	100.0	100.0	99.9	99.9	99.9
Matériel de sport	0.615	.	.	100.0	100.0	99.3	99.3	99.3
Services	49.216	.	.	100.0	100.7	101.3	101.4	101.4
Services privés	42.413	.	.	100.0	100.0	100.8	100.9	100.9
Repas au restaurant	3.771	.	.	100.0	100.0	102.5	102.5	102.5
Boissons consommées au restaurant	2.084	.	.	100.0	100.0	100.4	100.4	100.4
Habillement	0.271	.	.	100.0	100.0	100.0	101.2	101.2
Retouches des vêtements	0.163	.	.	100.0	100.0	100.0	101.9	101.9
Réparation de chaussures	0.108	.	.	100.0	100.0	100.0	100.3	100.3
Loyer ¹⁾	18.000	.	.	100.0	100.0	100.0	100.0	100.0
Entretien du logement	0.821	.	.	100.0	100.0	100.0	103.1	103.1
Blanchissage	0.091	.	.	100.0	100.0	100.0	103.0	103.0
Nettoyage chimique des vêtements	0.168	.	.	100.0	100.0	100.0	103.6	103.6
Réparations du logement	0.562	.	.	100.0	100.0	100.0	103.0	103.0
Transports	3.240	.	.	100.0	100.1	100.1	100.1	100.6
Transports touristiques	0.212	.	.	100.0	102.1	102.1	102.1	102.9
Assurances RC pour voitures	1.253	.	.	100.0	92.3	92.3	92.3	92.3
Service d'entretien des voitures	1.775	.	.	100.0	105.3	105.3	105.3	106.2
Soins personnels	0.909	.	.	100.0	100.0	100.0	100.0	100.0
Services des coiffeurs pour hommes	0.255	.	.	100.0	100.0	100.0	100.0	100.0
Services des coiffeurs pour femmes	0.654	.	.	100.0	100.0	100.0	100.0	100.0
Santé	4.118	.	.	100.0	100.0	100.0	100.0	100.0
Prestations médico-dentaires	1.848	.	.	100.0	100.0	100.0	100.0	100.0
Prestations médicales	2.270	.	.	100.0	100.0	100.0	100.0	100.0
Instruction et loisirs	9.199	.	.	100.0	100.0	102.5	102.5	102.5
Développement de films	0.261	.	.	100.0	100.0	100.0	100.0	100.0
Réparations de radios et téléviseurs	0.278	.	.	100.0	100.0	110.3	110.3	110.3
Manifestations sportives	0.030	.	.	100.0	100.0	100.0	100.0	100.0
Séances de cinéma	0.340	.	.	100.0	100.0	99.3	99.3	99.3
Théâtre	0.073	.	.	100.0	100.0	100.0	100.0	100.0
Concerts	0.073	.	.	100.0	100.0	100.0	100.0	100.0
Tarifs des installations de sport	0.255	.	.	100.0	100.0	101.2	101.2	101.2
Cours	1.644	.	.	100.0	100.0	100.0	100.0	100.0

¹⁾ Y compris les éventuelles surtaxes au loyer des loyers subventionnés

11.3. Indice genevois des prix à la consommation (Décembre 1982 = 100) par genre de biens (suite)

Chiffres mensuels

Genre de biens	Pondération (%)	Canton						
		1981		1982			1983	
		Déc.	Nov.	Déc.	Janv.	Fév.	Mars	Avril
Voyages à forfait	2.898	.	.	100.0	100.0	101.1	101.1	101.1
Tarifs hôteliers	1.673	.	.	100.0	100.0	100.0	100.0	100.0
Location de logement de vacances	1.339	.	.	100.0	100.0	112.4	112.4	112.4
Places de camping	0.335	.	.	100.0	100.0	100.0	100.0	100.0
Services publics	6.803	.	.	100.0	104.7	104.7	104.7	104.7
Chauffage et éclairage	1.579	.	.	100.0	101.0	101.0	101.0	101.0
Electricité	1.483	.	.	100.0	100.0	100.0	100.0	100.0
Gaz	0.096	.	.	100.0	115.7	115.7	115.7	115.7
Transports et communications	3.578	.	.	100.0	101.3	101.3	101.3	101.3
Chemins de fer	0.821	.	.	100.0	100.0	100.0	100.0	100.0
Transports publics urbains	0.249	.	.	100.0	119.4	119.4	119.4	119.4
Tarifs postaux et téléphoniques	1.793	.	.	100.0	100.0	100.0	100.0	100.0
Impôt de circulation sur voitures	0.715	.	.	100.0	100.0	100.0	100.0	100.0
Santé	1.173	.	.	100.0	121.9	121.9	121.9	121.9
Tarifs des hôpitaux	0.835	.	.	100.0	124.6	124.6	124.6	124.6
Tarifs des cliniques psychiatriques	0.338	.	.	100.0	115.0	115.0	115.0	115.0
Instruction et loisirs	0.473	.	.	100.0	100.0	100.0	100.0	100.0
Taxe de concession pour la télévision	0.298	.	.	100.0	100.0	100.0	100.0	100.0
Taxe de concession pour la radio	0.175	.	.	100.0	100.0	100.0	100.0	100.0

11.4. Indice genevois des prix à la consommation (Décembre 1982 = 100) par sous-groupe de dépenses

Chiffres mensuels

Groupe, sous-groupe et poste de dépenses	Pondération (%)	Canton						
		1981		1982			1983	
		Déc.	Nov.	Déc.	Janv.	Fév.	Mars	Avril
Indice général	100.000	.	.	100.0	100.2	100.4	100.7	101.1
Alimentation	21.000	.	.	100.0	100.5	101.7	102.9	104.4
Lait et produits laitiers	3.924	.	.	100.0	100.0	100.1	99.7	100.0
Lait	1.245	.	.	100.0	100.0	100.0	99.9	99.9
Beurre	0.494	.	.	100.0	102.7	101.9	97.9	101.8
Fromage	1.319	.	.	100.0	99.4	99.7	100.1	99.8
Produits laitiers frais ¹⁾	0.449	.	.	100.0	98.7	99.8	99.9	100.0
Yogourt	0.359	.	.	100.0	98.3	99.8	99.8	99.8
Crème	0.299	.	.	100.0	100.0	100.0	99.2	97.6
Autres produits laitiers	0.118	.	.	100.0	100.5	100.5	101.3	100.3
Oeufs	0.361	.	.	100.0	100.4	105.2	107.4	108.0
Viande et charcuterie	4.317	.	.	100.0	99.6	97.2	98.5	98.8
Viande de bœuf	0.972	.	.	100.0	100.1	100.3	100.5	100.4
Viande de veau	0.284	.	.	100.0	101.9	102.3	100.1	100.1
Viande de porc	1.480	.	.	100.0	97.8	96.4	94.7	95.6
Viande d'agneau	0.074	.	.	100.0	101.0	100.9	99.5	100.6
Abats	0.077	.	.	100.0	100.2	100.5	100.5	100.5
Charcuterie et saucisses	1.096	.	.	100.0	100.6	100.9	101.2	101.2
Volaille	0.288	.	.	100.0	99.6	99.5	98.6	98.6
Conserves de viande	0.046	.	.	100.0	100.0	101.3	101.3	101.3
Poissons	0.306	.	.	100.0	102.6	101.1	98.4	102.8
Poissons frais	0.124	.	.	100.0	106.4	101.6	94.8	105.7
Poissons congelés	0.089	.	.	100.0	100.0	100.0	100.0	100.0
Conserves de poisson	0.093	.	.	100.0	100.0	101.5	101.5	101.5
Huile et graisse comestibles, margarine	0.269	.	.	100.0	101.0	100.9	100.4	100.6
Huile comestible	0.149	.	.	100.0	100.5	100.8	100.7	100.4
Graisse comestible	0.078	.	.	100.0	101.9	102.8	102.0	101.0
Margarine	0.092	.	.	100.0	101.5	100.5	100.1	100.7
Produits à base de céréales	2.491	.	.	100.0	100.2	102.9	102.8	102.9
Pain	0.787	.	.	100.0	100.0	103.9	104.3	104.3
Autres articles de boulangerie	1.265	.	.	100.0	100.3	102.8	102.9	103.0
Pâte à gâteau	0.139	.	.	100.0	98.4	100.9	99.4	99.7
Farine	0.078	.	.	100.0	102.1	102.7	102.6	102.9
Riz	0.056	.	.	100.0	100.5	100.8	100.5	99.0
Pâtes alimentaires	0.139	.	.	100.0	100.4	100.8	98.8	98.5
Céréales pour petit-déjeuner	0.027	.	.	100.0	100.5	101.7	101.1	100.8
Pommes de terre	0.149	.	.	100.0	104.5	102.0	111.7	113.2
Légumes	1.309	.	.	100.0	104.7	108.1	125.9	128.4
Fruits	1.449	.	.	100.0	102.9	104.2	108.9	124.6
Conserves de légumes et de fruits	0.404	.	.	100.0	100.0	100.5	100.5	100.5
Conserves de légumes	0.273	.	.	100.0	100.0	100.6	100.6	100.6
Conserves de fruits	0.081	.	.	100.0	100.0	100.4	100.4	100.4
Légumes et fruits, congelés	0.050	.	.	100.0	100.0	100.2	100.2	100.2
Confiture, miel, mélasse	0.165	.	.	100.0	100.0	99.4	99.4	99.4
Plats cuisinés	0.385	.	.	100.0	100.0	101.8	101.8	101.8
Potages en sachets	0.084	.	.	100.0	100.0	97.7	97.7	97.7
Epices et sauces	0.349	.	.	100.0	100.0	101.5	101.5	101.5
Sucre	0.116	.	.	100.0	100.4	101.3	101.4	101.4
Aliments fortifiants	0.110	.	.	100.0	100.0	101.7	101.7	101.7
Chocolat	0.484	.	.	100.0	100.0	99.1	99.3	100.3

¹⁾ Seuls les indices des postes de dépenses les plus importants sont indiqués.

11.4. Indice genevois des prix à la consommation (Décembre 1982 = 100) par sous-groupe de dépenses (suite)

Chiffres mensuels

Canton

Groupe, sous-groupe et poste de dépenses	Pondération (%)	1981		1982				1983
		Déc.	Nov.	Déc.	Janv.	Fév.	Mars	Avril
Café	0.420	.	.	100.0	100.7	100.9	101.0	100.4
Café en grains	0.288	.	.	100.0	101.0	101.0	101.2	100.3
Café soluble	0.132	.	.	100.0	100.0	100.6	100.6	100.6
Thé	0.063	.	.	100.0	100.6	101.3	101.5	101.6
Repas au restaurant	3.771	.	.	100.0	100.0	102.5	102.5	102.5
Menus du jour	1.131	.	.	100.0	100.0	101.3	101.3	101.3
Autres plats chauds	1.697	.	.	100.0	100.0	102.8	102.8	102.8
Autres plats froids	0.754	.	.	100.0	100.0	103.6	103.6	103.6
Desserts	0.189	.	.	100.0	100.0	102.9	102.9	102.9
Boissons et tabacs	5.000	.	.	100.0	100.0	100.4	100.4	100.4
Boissons	4.500	.	.	100.0	100.0	100.5	100.5	100.5
Boissons alcooliques	1.741	.	.	100.0	100.0	100.2	100.2	100.2
Vin	1.266	.	.	100.0	100.0	100.2	100.2	100.2
Vin rouge	0.949	.	.	100.0	100.0	100.2	100.2	100.2
Vin rouge du pays	0.190	.	.	100.0	100.0	100.3	100.3	100.3
Vin rouge étranger	0.759	.	.	100.0	100.0	100.2	100.2	100.2
Vin blanc	0.317	.	.	100.0	100.0	100.2	100.2	100.2
Vin blanc du pays	0.254	.	.	100.0	100.0	100.3	100.3	100.3
Vin blanc étranger	0.063	.	.	100.0	100.0	99.8	99.8	99.8
Bière	0.210	.	.	100.0	100.0	100.1	100.1	100.1
Bière normale	0.157	.	.	100.0	100.0	99.8	99.8	99.8
Bière spéciale	0.053	.	.	100.0	100.0	101.2	101.2	101.2
Spiritueux	0.265	.	.	100.0	100.0	100.1	100.1	100.1
Boissons sans alcool	0.675	.	.	100.0	100.0	101.6	101.6	101.6
Eaux minérales naturelles	0.149	.	.	100.0	100.0	101.8	101.8	101.8
Boissons de table	0.255	.	.	100.0	100.0	103.5	103.5	103.5
Jus de pommes	0.088	.	.	100.0	100.0	98.6	98.6	98.6
Jus de fruits et de légumes	0.095	.	.	100.0	100.0	100.4	100.4	100.4
Sirop	0.088	.	.	100.0	100.0	100.3	100.3	100.3
Boissons consommées au restaurant	2.084	.	.	100.0	100.0	100.4	100.4	100.4
Boissons alcooliques	1.146	.	.	100.0	100.0	100.1	100.1	100.1
Vin	0.521	.	.	100.0	100.0	100.1	100.1	100.1
Bière	0.479	.	.	100.0	100.0	99.8	99.8	99.8
Spiritueux	0.146	.	.	100.0	100.0	100.8	100.8	100.8
Boissons sans alcool	0.938	.	.	100.0	100.0	100.8	100.8	100.8
Café et thé	0.688	.	.	100.0	100.0	100.7	100.7	100.7
Eaux minérales et boissons de table	0.250	.	.	100.0	100.0	101.2	101.2	101.2
Produits du tabac	0.500	.	.	100.0	100.0	100.0	100.0	100.0
Cigarettes	0.425	.	.	100.0	100.0	100.0	100.0	100.0
Cigares	0.050	.	.	100.0	100.0	100.2	100.2	100.2
Tabac pour la pipe	0.025	.	.	100.0	100.0	99.9	99.9	99.9
Habillement	7.000	.	.	100.0	100.0	100.0	101.0	101.0
Vêtements	4.022	.	.	100.0	100.0	100.0	101.2	101.2
Vêtements de femme	2.295	.	.	100.0	100.0	100.0	101.2	101.2
Vêtements d'homme	1.139	.	.	100.0	100.0	100.0	101.0	101.0
Vêtements pour enfants et jeunes gens	0.341	.	.	100.0	100.0	100.0	101.3	101.3
Vêtements pour bambins	0.084	.	.	100.0	100.0	100.0	100.6	100.6
Retouches des vêtements	0.163	.	.	100.0	100.0	100.0	101.9	101.9
Tissus pour vêtements	0.121	.	.	100.0	100.0	100.0	100.4	100.4
Mercurerie, laine, fil à tricoter	0.289	.	.	100.0	100.0	100.0	103.6	103.6
Lingerie	1.028	.	.	100.0	100.0	100.0	101.3	101.3
Lingerie de femme	0.412	.	.	100.0	100.0	100.0	101.3	101.3
Lingerie d'homme	0.366	.	.	100.0	100.0	100.0	101.3	101.3
Lingerie pour enfants et jeunes gens	0.124	.	.	100.0	100.0	100.0	101.6	101.6
Lingerie pour bambins et bébés	0.126	.	.	100.0	100.0	100.0	100.9	100.9
Chaussures	1.432	.	.	100.0	100.0	100.0	99.9	99.9
Chaussures de femme	0.739	.	.	100.0	100.0	100.0	99.4	99.4
Chaussures d'homme	0.476	.	.	100.0	100.0	100.0	100.8	100.8
Chaussures pour enfants	0.173	.	.	100.0	100.0	100.0	97.9	97.9
Chaussures pour bambins	0.044	.	.	100.0	100.0	100.0	105.7	105.7
Réparations de chaussures	0.108	.	.	100.0	100.0	100.0	100.3	100.3
Loyer du logement¹⁾	18.000	.	.	100.0	100.0	100.0	100.0	100.0
Chauffage et éclairage	5.000	.	.	100.0	97.1	90.8	90.0	90.8
Mazout	3.329	.	.	100.0	95.1	85.7	84.5	85.7
Charbon et bois de chauffage	0.092	.	.	100.0	100.0	100.0	100.0	100.0
Electricité	1.483	.	.	100.0	100.0	100.0	100.0	100.0
Gaz	0.096	.	.	100.0	115.7	115.7	115.7	115.7
Aménagement et entretien du logement	6.000	.	.	100.0	100.0	100.0	101.1	101.1
Aménagement du logement	4.016	.	.	100.0	100.0	100.0	100.8	100.8
Meubles	1.449	.	.	100.0	100.0	100.0	101.3	101.3
Literie, linge de lit et de maison	0.598	.	.	100.0	100.0	100.0	100.8	100.8
Literie	0.448	.	.	100.0	100.0	100.0	100.9	100.9
Linge de lit et de maison	0.150	.	.	100.0	100.0	100.0	100.6	100.6
Tapis	0.666	.	.	100.0	100.0	100.0	100.1	100.1
Rideaux	0.193	.	.	100.0	100.0	100.0	100.2	100.2
Machines et appareils électroménagers ²⁾	0.666	.	.	100.0	100.0	100.0	100.5	100.5
Congélateurs et réfrigérateurs	0.107	.	.	100.0	100.0	100.0	100.8	100.8
Machines à laver la vaisselle	0.060	.	.	100.0	100.0	100.0	100.0	100.0
Cuisinières électriques	0.060	.	.	100.0	100.0	100.0	99.8	99.8

¹⁾ Y compris les éventuelles surtaxes au loyer des logements subventionnés. ²⁾ Seuls les indices des postes de dépenses les plus importants sont indiqués.

1.1.4. Indice genevois des prix à la consommation (Décembre 1982 = 100) par sous-groupe de dépenses (suite)

Chiffres mensuels

Canton

Groupe, sous-groupe et poste de dépenses	Pondération (%)	1981		1982				1983
		Déc.	Nov.	Déc.	Janv.	Fév.	Mars.	Avril
Machines et appareils de cuisine	0.060	.	.	100.0	100.0	100.0	100.9	100.9
Aspirateurs	0.047	.	.	100.0	100.0	100.0	100.3	100.3
Machines à laver	0.132	.	.	100.0	100.0	100.0	100.4	100.4
Ustensiles de cuisine	0.113	.	.	100.0	100.0	100.0	101.1	101.1
Cuisinières à gaz	0.028	.	.	100.0	100.0	100.0	100.4	100.4
Batterie de cuisine	0.085	.	.	100.0	100.0	100.0	101.4	101.4
Vaisselle et couverts	0.173	.	.	100.0	100.0	100.0	100.3	100.3
Luminaires	0.158	.	.	100.0	100.0	100.0	100.8	100.8
Lampes	0.079	.	.	100.0	100.0	100.0	101.5	101.5
Ampoules et tubes fluorescents	0.079	.	.	100.0	100.0	100.0	100.1	100.1
Entretien du logement	1.984	.	.	100.0	100.0	100.0	101.7	101.7
Ustensiles de nettoyage	0.104	.	.	100.0	100.0	100.0	100.6	100.6
Produits de lessive et de nettoyage	0.412	.	.	100.0	100.0	100.0	101.6	101.6
Petit matériel de cuisine	0.143	.	.	100.0	100.0	100.0	99.3	99.3
Blanchissage	0.091	.	.	100.0	100.0	100.0	103.0	103.0
Nettoyage chimique des vêtements	0.168	.	.	100.0	100.0	100.0	103.6	103.6
Réparations du logement	1.066	.	.	100.0	100.0	100.0	101.8	101.8
Matériel utilisé par le locataire	0.504	.	.	100.0	100.0	100.0	100.4	100.4
Réparations faites par des tiers	0.562	.	.	100.0	100.0	100.0	103.0	103.0
Transports et communications	14.000	.	.	100.0	99.6	99.2	98.9	99.2
Transports publics et communications	3.075	.	.	100.0	101.7	101.7	101.7	101.8
Chemins de fer	0.821	.	.	100.0	100.0	100.0	100.0	100.0
Transports publics urbains	0.249	.	.	100.0	119.4	119.4	119.4	119.4
Transports touristiques	0.212	.	.	100.0	102.1	102.1	102.1	102.9
Tarifs postaux et téléphoniques	1.793	.	.	100.0	100.0	100.0	100.0	100.0
Transports individuels	10.925	.	.	100.0	99.0	98.5	98.1	98.4
Achats de voitures de tourisme	3.325	.	.	100.0	99.7	99.7	99.7	99.0
Voitures neuves	2.494	.	.	100.0	100.8	100.8	100.8	101.2
Voitures neuves allemandes	1.097	.	.	100.0	100.4	100.4	100.4	100.4
Voitures neuves françaises	0.407	.	.	100.0	101.4	101.4	101.4	101.5
Voitures neuves italiennes	0.322	.	.	100.0	100.7	100.7	100.7	101.0
Voitures neuves japonaises	0.574	.	.	100.0	101.3	101.3	101.3	103.0
Voitures neuves suédoises	0.077	.	.	100.0	100.0	100.0	100.0	100.0
Voitures neuves anglaises	0.017	.	.	100.0	100.0	100.0	100.0	100.3
Voitures d'occasions	0.831	.	.	100.0	96.5	96.5	96.5	97.7
Utilisation de voitures de tourisme	7.116	.	.	100.0	98.6	97.8	97.1	98.0
Assurance responsabilité civile	1.253	.	.	100.0	92.3	92.3	92.3	92.3
Impôt de circulation	0.715	.	.	100.0	100.0	100.0	100.0	100.0
Carburant et entretien	3.373	.	.	100.0	97.1	95.5	94.0	95.3
Essence	3.052	.	.	100.0	96.6	94.9	93.2	94.8
Huiles pour moteurs	0.148	.	.	100.0	102.9	102.9	102.9	102.7
Batteries	0.047	.	.	100.0	98.8	98.8	98.8	99.1
Pneus	0.126	.	.	100.0	99.9	99.9	99.9	95.8
Services d'entretien de voitures de tourisme ..	1.775	.	.	100.0	105.3	105.3	105.3	106.2
Achats de motos et de cycles	0.484	.	.	100.0	100.6	100.6	100.6	101.5
Achats de motos et de motocyclettes	0.324	.	.	100.0	100.8	100.8	100.8	102.1
Achats de cycles	0.160	.	.	100.0	100.0	100.0	100.0	100.4
Santé et soins personnels	8.000	.	.	100.0	103.2	103.2	103.4	103.4
Soins personnels	2.133	.	.	100.0	100.0	100.0	100.9	100.9
Articles de toilette	1.224	.	.	100.0	100.0	100.0	101.6	101.6
Savons de toilettes et mousses	0.208	.	.	100.0	100.0	100.0	100.9	100.9
Soins du cuir chevelu	0.330	.	.	100.0	100.0	100.0	102.5	102.5
Soins dentaires	0.208	.	.	100.0	100.0	100.0	101.5	101.5
Produits de beauté et cosmétiques	0.294	.	.	100.0	100.0	100.0	102.0	102.0
Articles en papier pour l'hygiène	0.184	.	.	100.0	100.0	100.0	100.0	100.0
Services des coiffeurs	0.909	.	.	100.0	100.0	100.0	100.0	100.0
Coiffeurs pour hommes	0.255	.	.	100.0	100.0	100.0	100.0	100.0
Coiffeurs pour femmes	0.654	.	.	100.0	100.0	100.0	100.0	100.0
Santé	5.867	.	.	100.0	104.4	104.4	104.4	104.4
Prestations médico-dentaires	1.848	.	.	100.0	100.0	100.0	100.0	100.0
Prestations médicales	2.270	.	.	100.0	100.0	100.0	100.0	100.0
Tarifs hospitaliers	1.173	.	.	100.0	121.9	121.9	121.9	121.9
Hôpitaux pour traitements de courte durée	0.835	.	.	100.0	124.6	124.6	124.6	124.6
Cliniques psychiatriques	0.338	.	.	100.0	115.0	115.0	115.0	115.0
Médicaments	0.543	.	.	100.0	100.0	100.0	100.0	100.0
Matériel sanitaire	0.033	.	.	100.0	100.0	100.0	100.1	100.1
Instruction et loisirs	16.000	.	.	100.0	100.0	101.9	101.9	101.9
Journaux, périodiques et livres	2.086	.	.	100.0	100.0	102.3	102.3	102.3
Journaux et périodiques	0.918	.	.	100.0	100.0	103.5	103.5	103.5
Livres ¹⁾	1.168	.	.	100.0	100.0	101.4	101.4	101.4
Nouvelles éditions	0.350	.	.	100.0	100.0	102.7	102.7	102.7
Livres de poche	0.350	.	.	100.0	100.0	100.6	100.6	100.6
Articles de papeterie	0.324	.	.	100.0	100.0	100.4	100.4	100.4
Machines à écrire et calculatrices	0.074	.	.	100.0	100.0	97.9	97.9	97.9
Photo et cinéma	0.756	.	.	100.0	100.0	101.1	101.1	101.1
Appareils de photo, caméras et projecteurs	0.233	.	.	100.0	100.0	102.7	102.7	102.7
Appareils de photo	0.125	.	.	100.0	100.0	104.5	104.5	104.5
Caméras	0.061	.	.	100.0	100.0	101.2	101.2	101.2
Projecteurs	0.047	.	.	100.0	100.0	99.9	99.9	99.9
Matériel de photo et de cinéma	0.523	.	.	100.0	100.0	100.4	100.4	100.4
Radio et télévision	1.974	.	.	100.0	100.0	101.4	101.4	101.4
Appareils	0.946	.	.	100.0	100.0	99.9	99.9	99.9
Téléviseurs	0.577	.	.	100.0	100.0	99.8	99.8	99.8
Appareils de radio et installations stéréo	0.369	.	.	100.0	100.0	100.0	100.0	100.0
Disques, cassettes et bandes	0.277	.	.	100.0	100.0	100.0	100.0	100.0
Réparations de téléviseurs et de radios	0.278	.	.	100.0	100.0	110.3	110.3	110.3

¹⁾ Seuls les indices des postes de dépenses les plus importants sont indiqués.

11.4. Indice genevois des prix à la consommation (Décembre 1982 = 100) par sous-groupe de dépenses (suite)

Chiffres mensuels		Canton						
Groupe, sous-groupe et poste de dépenses	Pondération (%)	1981		1982			1983	
		Déc.	Nov.	Déc.	Janv.	Fév.	Mars	Avril
Taxe de concession pour la télévision	0.298	.	.	100.0	100.0	100.0	100.0	100.0
Taxe de concession pour la radio	0.175	.	.	100.0	100.0	100.0	100.0	100.0
Jouets	0.500	.	.	100.0	100.0	101.2	101.2	101.2
Matériel de sport	0.615	.	.	100.0	100.0	99.3	99.3	99.3
Fleurs	0.562	.	.	100.0	100.0	100.9	100.9	100.9
Entretien d'animaux domestiques	0.449	.	.	100.0	100.0	104.0	104.0	104.0
Manifestations sportives	0.030	.	.	100.0	100.0	100.0	100.0	100.0
Cinéma, théâtre et concerts	0.486	.	.	100.0	100.0	99.5	99.5	99.5
Séances de cinéma	0.340	.	.	100.0	100.0	99.3	99.3	99.3
Théâtre	0.073	.	.	100.0	100.0	100.0	100.0	100.0
Concerts	0.073	.	.	100.0	100.0	100.0	100.0	100.0
Tarifs des installations de sport	0.255	.	.	100.0	100.0	101.2	101.2	101.2
Cours	1.644	.	.	100.0	100.0	100.0	100.0	100.0
Vacances	6.245	.	.	100.0	100.0	103.2	103.2	103.2
Voyages à forfait	2.898	.	.	100.0	100.0	101.1	101.1	101.1
Logement	3.347	.	.	100.0	100.0	105.0	105.0	105.0
Tarifs hôteliers	1.673	.	.	100.0	100.0	100.0	100.0	100.0
Location de logements de vacances	1.339	.	.	100.0	100.0	112.4	112.4	112.4
Places de camping	0.335	.	.	100.0	100.0	100.0	100.0	100.0

11.5. Prix moyens (en F) de certaines denrées alimentaires et boissons dans le commerce de détail à Genève

Chiffres mensuels		Canton							
Article		1980	1981	1982		1983			
		Déc.	Déc.	Nov.	Déc.	Janv.	Fév.	Mars	Avril
Lait entier, pasteurisé	1 l.	1.35	1.40	1.50	1.50	1.50	1.50	1.50	1.50
Lait entier, upérisé (UHT)	1 l.	1.37	1.44	1.52	1.52	1.51	1.51	1.51	1.51
Lait drink, pasteurisé	1 l.	1.30	1.35	1.45	1.45	1.45	1.45	1.45	1.45
Lait drink, upérisé (UHT)	1 l.	1.31	1.29	1.39	1.39	1.39	1.39	1.39	1.39
Lait écrémé, upérisé (UHT)	1 l.	.83	.86	.89	.91	.91	.91	.91	.91
Beurre de table, en plaque	200 g.	2.84	3.04	3.25	3.25	3.25	3.24	2.91	3.23
Beurre de cuisine, en plaque	250 g.	2.40	2.56	2.90	2.77	2.90	2.88	2.88	2.88
Fromage d'Emmenthal	100 g.	1.34	1.41	1.54	1.54	1.53	1.53	1.53	1.56
Fromage de Gruyère	100 g.	1.41	1.47	1.60	1.60	1.60	1.60	1.60	1.60
Fromage d'Appenzell	100 g.	1.34	1.40	1.48	1.54	1.55	1.55	1.56	1.56
Tilsit	100 g.	1.17	1.22	1.36	1.36	1.34	1.30	1.34	1.34
Camembert	100 g.	1.65	1.94	1.87	1.86	1.85	1.85	1.85	1.85
Brie	100 g.	1.50	1.61	1.70	1.70	1.74	1.74	1.75	1.74
Yogourt nature	180 g.	.50	.55	.61	.61	.59	.61	.61	.61
Yogourt, arôme ou fruits	180 g.	.61	.68	.71	.71	.69	.70	.70	.70
Séré de crème	250 g.	1.82	1.95	2.15	2.22	2.14	2.20	2.18	2.18
Séré maigre	250 g.	.89	.94	.97	.98	.94	.98	.98	.98
Séré aux fruits	125 g.	.78	.82	.99	.85	.88	.85	.88	.88
Crème entière, emballage de 1,8-2,5 dl.	2,5 dl.	2.84	2.91	3.10	3.10	3.08	3.08	3.04	3.04
Crème à café, emballage de 2,5 dl.	2,5 dl.	1.46	1.55	1.61	1.61	1.61	1.61	1.61	1.52
Oeufs à giber (50-60 g.)	1 pce	.39	.42	.43	.43	.44	.45	.44	.45
Oeufs étrangers (50-60 g.)	1 pce	.23	.25	.19	.19	.20	.21	.22	.22
Viande de bœuf, sans os									
Entrecôte	1 kg.	33.00	35.91	36.63	36.88	37.00	36.95	37.00	37.02
Beefsteak dans la cuisse	1 kg.	31.08	33.80	34.25	34.45	34.66	35.29	35.29	35.31
Rôti (cuisse)	1 kg.	21.26	22.84	23.06	23.17	23.13	23.18	23.18	23.24
Bouilli (côte plate)	1 kg.	12.33	12.79	13.39	13.45	13.52	13.52	13.52	13.52
Ragoût	1 kg.	15.69	16.63	16.75	16.90	16.91	16.91	16.91	16.91
Viande hachée	1 kg.	12.36	12.52	12.71	12.76	12.80	12.76	12.89	12.76
Viande de veau, 1er choix, sans os									
Tranche de veau (escalope)	1 kg.	25.48	26.45	26.72	27.17	27.31	27.31	27.31	27.31
Rôti (cuisse)	1 kg.	30.41	26.31	31.29	31.93	32.63	32.63	32.63	32.63
Ragoût	1 kg.	18.65	19.55	19.60	20.00	20.34	20.34	19.13	19.09
Emincé	1 kg.	25.02	28.95	30.16	30.40	29.08	29.18	29.13	29.15
Viande de porc, sans os									
Tranche de porc dans le jambon	1 kg.	20.84	21.82	22.12	22.12	21.55	21.13	20.53	20.58
Rôti (épaule)	1 kg.	15.55	16.45	15.75	15.76	15.77	15.51	15.58	15.58
Côtelette, avec os	1 kg.	18.27	20.71	17.18	18.71	18.11	17.34	17.11	17.05
Ragoût	1 kg.	14.54	15.21	14.90	14.75	14.16	14.23	13.81	13.99
Jambon de derrière, cuit	1 kg.	21.93	22.38	21.37	21.37	20.61	20.33	20.33	20.63
Lard maigre	1 kg.	9.70	10.24	11.82	11.93	11.98	11.89	11.81	11.87
Viande d'agneau, avec os									
Gigot ou carré frais, du pays	1 kg.	18.55	20.21	19.79	19.71	19.94	19.84	19.53	19.69
Gigot ou carré, congelé, étranger	1 kg.	12.80	13.23	13.27	13.27	13.27	13.60	13.60	13.60
Côtelettes d'agneau fraîches, du pays	1 kg.	23.66	25.79	26.62	26.11	26.77	26.77	26.26	26.80
Abats									
Foie de veau	1 kg.	38.20	39.10	39.60	40.04	39.94	40.44	40.44	40.44
Langue de bœuf	1 kg.	10.95	12.13	12.34	12.34	12.47	12.47	12.47	12.47
Tripes	1 kg.	7.69	8.01	8.40	8.40	8.43	8.43	8.43	8.43
Charcuterie et saucisses									
Cervelas	1 pce	.79	.83	.85	.85	.81	.85	.85	.85
Gendarme	1 pce	.75	.77	.79	.73	.73	.73	.73	.73
Saucisse à rôti de veau (80-120 g.)	1 pce	1.26	1.35	1.37	1.37	1.38	1.38	1.38	1.38

11.5. Prix moyens (en F) de certaines denrées alimentaires et boissons dans le commerce de détail à Genève (suite)

Chiffres mensuels

Articles	Canton							
	1980	1981	1982		1983			
	Déc.	Déc.	Nov.	Déc.	Janv.	Fév.	Mars	Avril
Viennes 2 pces	1.21	1.31	1.35	1.36	1.36	1.36	1.36	1.36
Salami du pays, 1ère qualité 100 g.	2.75	2.93	3.08	3.10	3.11	3.11	3.11	3.11
Salami étranger, 1ère qualité 100 g.	3.55	3.73	3.99	3.99	3.98	3.98	4.03	4.04
Volaille								
Poulet frais 1 kg.	7.98	8.50	8.44	8.44	8.48	8.47	8.18	8.52
Poulet congelé 1 kg.	5.30	5.62	6.13	6.13	6.35	6.35	6.35	6.11
Huile de tournesol 1 l.	4.27	4.99	5.01	5.13	5.15	5.14	5.08	5.10
Huile d'arachides 1 l.	4.22	5.20	4.89	4.89	4.90	4.92	4.84	4.86
Graisse purement végétale 500 g.	3.29	3.57	3.80	3.85	3.86	3.85	3.84	3.82
Margarine sans beurre 250 g.	1.48	1.54	1.66	1.63	1.64	1.61	1.62	1.62
Pain bis 500 g.	1.74	1.50	1.56	1.56	1.53	1.54	1.56	1.56
Pain mi-blanc 500 g.	1.20	1.41	1.49	1.49	1.47	1.51	1.52	1.52
Petit pain 1 pce	.39	.45	.45	.45	.45	.47	.47	.47
Croissant 1 pce	.38	.45	.47	.47	.47	.49	.49	.49
Pain croustillant ¹⁾ 200 g.	1.42	1.44	1.67	1.67	1.67	1.70	1.70	1.70
Biscottes ¹⁾ 200 g.	1.72	1.80	1.96	1.96	1.96	2.02	2.02	2.02
Zwiebacks ¹⁾ 200 g.	1.74	1.89	2.06	2.06	2.06	2.05	2.05	2.05
Pâte à gâteau brisée 100 g.	.36	.42	.42	.42	.41	.43	.42	.42
Pâte à gâteau feuilletée 100 g.	.42	.51	.49	.50	.46	.48	.48	.48
Farine blanche 1 kg.	1.21	1.64	1.72	1.64	1.69	1.69	1.69	1.69
Farine mi-blanche 1 kg.	1.60	2.10	2.10	2.10	2.10	2.10	2.10	2.10
Riz glacé 1 kg.	2.12	2.40	2.43	2.44	2.46	2.46	2.46	2.42
Nouilles aux œufs frais 500 g.	1.74	1.89	1.92	1.93	1.95	1.96	1.90	1.86
Spaghetti (semoule spéciale) 500 g.	1.25	1.34	1.31	1.36	1.35	1.37	1.36	1.36
Cornettes (semoule normale) 500 g.	1.56	1.66	1.67	1.66	1.65	1.65	1.63	1.61
Pommes de terre (jusqu'à 5 kg.) 1 kg.	.82	.81	.90	.98	1.04	1.08	1.10	1.11
Légumes²⁾	9.32	9.72	10.33	10.33	10.26	10.31	10.31	10.33
Champignons de Paris 1 kg.	1.65	1.22	1.59	1.72	2.03	2.31	2.45	1.99
Carottes 1 kg.99	1.08	1.09	.99
Ail 100 g.	3.44	3.24	2.52	3.26	2.73	2.55	3.30	2.79
Choux-fleurs 1 kg.	1.55	1.43	1.53	1.59	1.56	1.99	2.18	2.18
Choux rouges 1 kg.	1.80	1.51	1.57	1.64	1.93	2.15	2.48	2.48
Choux frisés 1 kg.	3.01	2.84	2.66	2.98	2.62	2.69	3.11	2.71
Poireaux verts 1 kg.	3.39	3.55	3.13	3.56	3.38	3.66	4.21	6.10
Poivrons verts 1 kg.	1.30	1.12	1.28	1.24	1.42	2.03	1.74	1.44
Concombres 1 pce	1.05	.90	.72	.82	1.06	1.13	1.49	1.24
Salade pommée 1 pce	3.06	2.59	2.66	3.04	3.18	3.11	3.50	4.69
Tomates 1 kg.	2.94	2.74	3.01	2.94	3.59	3.69	3.60	3.34
Courgettes 1 kg.	1.76	1.76	1.87	1.86	1.85	1.85	1.86	1.94
Oignons 1 kg.								
Fruits²⁾	2.20	2.17	2.04	2.12	2.15	2.37	2.27	2.59
Bananes 1 kg.					1.10	.74	.85	.72
Grapefruits blancs 1 pce	1.88	1.98	2.13	1.87	2.01	1.81	1.91	2.33
Oranges blondes 1 kg.	2.76	2.74	2.24	2.36	2.19	2.16	2.25	2.30
Citrons 1 kg.	2.03	1.63	1.40	1.40	1.43	1.44	1.44	1.44
Sucre cristallisé 1 kg.	1.52	1.55	1.55	1.55	1.58	1.60	1.60	1.60
Sucre en morceaux, en portions 500 g.								
Chocolat au lait, en plaque 100 g.	1.21	1.21	1.26	1.25	1.25	1.23	1.23	1.25
Chocolat fourré, en plaque 100 g.	1.41	1.42	1.47	1.47	1.46	1.45	1.47	1.47
Café en grains, avec caféine 250 g.	3.50	3.61	3.80	3.75	3.84	3.83	3.84	3.80
Café en grains, sans caféine 250 g.	4.10	4.10	4.31	4.32	4.25	4.28	4.27	4.27
Thé noir en sachets 100 g.	2.98	3.13	3.18	3.17	3.12	3.10	3.10	3.16
Thé noir en vrac 100 g.	2.20	2.30	2.34	2.33	2.35	2.37	2.39	2.39
Boissons¹⁾	9.01	10.59	11.39	11.39	11.39	11.65	11.65	11.65
Vin rouge valaisan 7 dl.	.	6.47	6.95	6.95	6.95	6.95	6.95	6.95
Vin rouge genevois 7 dl.	5.18	4.71	4.82	4.82	4.82	4.79	4.79	4.79
Vin rouge italien (Chianti) 1 l.	10.25	12.65	13.06	13.06	13.06	13.30	13.30	13.30
Vin blanc vaudois 7 dl.	9.36	10.44	11.12	11.12	11.12	11.21	11.21	11.21
Vin blanc valaisan 7 dl.	.	5.75	6.16	6.16	6.16	6.32	6.32	6.32
Vin blanc genevois 7 dl.	1.00	1.14	1.16	1.16	1.16	1.17	1.17	1.17
Bière normale indigène 5,8 dl.	.91	1.01	1.04	1.04	1.04	1.05	1.05	1.05
Bière normale étrangère 5 dl.	1.18	1.18	1.15	1.15	1.15	1.20	1.20	1.20
Bière spéciale indigène 3,3 dl.	2.08	2.11	2.43	2.43	2.43	2.51	2.51	2.51
Bière spéciale étrangère 5 dl.	.76	.76	.78	.78	.78	.79	.79	.79
Eaux minérales naturelles 1 l.	1.12	1.18	1.28	1.28	1.28	1.26	1.26	1.26
Jus de pommes 1 l.								
Boissons consommées au restaurant¹⁾	1.20	1.40	1.61	1.61	1.61	1.69	1.69	1.69
Bière normale, à la pression 3 dl.	1.71	2.00	2.28	2.28	2.28	2.28	2.28	2.28
Bière normale, à la pression 5 dl.	1.98	2.16	2.34	2.34	2.34	2.34	2.34	2.34
Bière spéciale, bouteille 2,9 dl.	1.38	1.45	1.48	1.48	1.48	1.50	1.50	1.50
Café-crème 1 tasse	1.32	1.36	1.44	1.44	1.44	1.45	1.45	1.45
Thé-crème / Thé-citron 1 tasse	1.83	1.91	2.01	2.01	2.01	2.07	2.07	2.07
Eaux minérales naturelles, bouteille 3 dl.	2.50	2.59	2.13	2.13	2.13	2.14	2.14	2.14
Boissons de table, bouteille 3 dl.	2.22	2.31	2.51	2.51	2.51	2.08	2.08	2.08
Boissons de table, ouvertes 3 dl.								

¹⁾ Prix relevés en février, mai, août et novembre. ²⁾ Seules les variétés dont les prix sont relevés pendant toute l'année sont publiées.

12.1. Principaux indicateurs économiques

	Confédération										
											Transports
	Main-d'œuvre		Energie ¹⁾	Construc- tion ¹⁾	Trafic CFF ²⁾		Trafic aérien ¹⁾		Véhicules neufs mis en circulation ¹⁾		
	Chômeurs complets ³⁾	Chômeurs partiels ³⁾	Indice de l'emploi ⁴⁾	Production d'électricité	Logements construits (92 villes)	Voyageurs	Marchan- dises	Voyageurs	Marchan- dises	Voitures ⁵⁾	Camions ⁶⁾
	Nombre	1975 = 100	Mio kWh	Nombre	Millions	Mio t.	Milliers	Tonnes	Nombre	Nombre	
1	2	3	4	5	6	7	8	9	10	11	
1979	10 333	11 935	98,9	3 664	1 003	51,4	11,0	1 143,7	34 647	23 342	1 398
1980	6 255	2 128	101,0	3 886	990	54,1	11,6	1 122,7	34 012	23 371	1 757
1981	5 889	5 704	101,9	4 177	1 096	54,6	11,3	1 166,1	35 494	24 256	1 748
1982	13 220	36 611	99,8	4 229	1 170	54,2	10,5	1 169,1	37 723	24 244	1 591
1982											
Janv.	11 725	22 277		4 071	982			1 053,3	26 406	19 622	1 357
Fév.	9 692	24 151	99,6	4 034	852	56,8	10,2	957,0	28 846	20 463	1 513
Mars	9 445	24 822		4 157	1 714			1 141,7	33 482	33 342	2 079
Avril	9 775	27 767		3 818	1 002			1 175,6	32 939	37 138	1 860
Mai	10 501	31 876	100,8	3 942	879	53,7	10,7	1 201,7	34 828	28 492	1 761
Juin	10 593	34 349		4 286	1 770			1 227,3	38 815	29 946	1 983
Juil.	10 819	26 567		4 658	985			1 368,2	41 243	25 349	1 595
Août	12 337	28 509	99,8	4 845	785	50,9	10,0	1 365,8	40 720	18 854	1 258
Sept.	13 638	39 982		5 071	1 309			1 347,7	52 518	23 637	1 704
Oct.	16 185	51 479		4 297	1 682			1 276,4	46 912	20 231	1 305
Nov.	20 349	65 565	96,8	3 850	993	55,5	11,0	914,8	40 501	17 757	1 389
Déc.	23 579	61 983		3 724	1 084			999,9	35 471	16 095	1 285
1983											
Janvier	27 864	68 545		4 034	699			1 087,2	26 279	20 250	1 341
Février	27 828	68 807		3 976	905			960,9	27 671	19 180	1 216
Mars	25 868	66 156			1 487						
Avril											
Mai											
Juin											
Juillet											
Août											
Septembre											
Octobre											
Novembre											
Décembre											

¹⁾ Moyennes ou totaux mensuels. ²⁾ Moyennes ou totaux trimestriels. ³⁾ Moyennes annuelles ou situation en fin de mois. ⁴⁾ 3e trimestre 1975 = 100, les chiffres annuels se réfèrent au 3e trimestre.
⁵⁾ Autos + limousines commerciales. ⁶⁾ Y compris les camionnettes.

12.1. Principaux indicateurs économiques (suite)

Moyennes ou chiffres mensuels

	Indices de prix										
	Tourisme		Commerce	Prix agricoles				Commerce extérieur ³⁾			
	Arrivées	Nuitées	Taux d'occu- pation ¹⁾	Indice des ventes au détail	Produits	Facteurs de production	Prix de gros	Prix à la consom- mation	Coût de la cons- truction ²⁾	Impor- tations	Expor- tations
	Milliers		%				Moyenne 1977 = 100	Déc. 82 = 100	Avril 77 = 100		Mio F
	12	13	14	15	16	17	18	19	20	21	22
1979	818	2 655	38	105,1	103,0	99,1	100,3	83,7	107,7	4 060,9	3 668,7
1980	911	2 973	43	112,2	102,7	103,3	105,4	87,1	117,5	5 071,6	4 134,0
1981	934	3 093	44	119,6	109,8	110,9	111,6	92,8	128,4	5 007,8	4 401,8
1982	923	2 967	43	122,8	110,7	117,8	114,4	98,0	134,7	4 843,0	4 390,4
1982											
Janv.	684	2 718	39	122,6	109,9	116,1	113,7	95,3		4 028,3	3 786,0
Fév.	734	3 163	48	112,2	110,1	116,0	113,7	95,4	135,6	4 622,4	4 251,7
Mars	813	3 170	42	119,9	110,7	116,8	113,2	95,6		5 509,6	5 007,1
Avril	814	2 694	39	126,0	109,5	117,3	114,0	96,2		5 088,1	4 413,7
Mai	950	2 511	39	124,2	110,0	118,2	114,8	97,4		4 558,8	4 346,5
Juin	1 044	2 997	41	117,9	109,7	118,3	114,6	98,3		5 049,1	4 704,0
Juil.	1 359	4 217	51	112,9	111,3	118,1	114,8	98,6		4 657,9	4 279,3
Août	1 446	4 582	56	108,3	111,6	118,3	114,6	99,4	133,8	4 138,4	3 358,6
Sept.	1 283	3 715	49	109,1	111,7	118,5	115,0	99,8		5 146,8	4 265,0
Oct.	912	2 478	39	127,6	110,8	119,3	115,2	100,0		4 898,1	4 522,7
Nov.	492	1 397	29	132,6	111,8	118,8	114,9	100,3		5 268,5	4 826,2
Déc.	550	1 966	32	165,2	111,7	118,6	114,6	100,0		5 150,4	4 924,5
1983											
Janv.	667	2 605	37	124,1	111,7	119,7	114,2	99,9		4 471,8	3 837,7
Fév.	712	3 085	47	116,4	113,0	119,3	113,7	100,0		4 733,4	4 028,3
Mars							113,7	100,2		5 811,7	4 796,5
Avril											
Mai											
Juin											
Juil.											
Août											
Sept.											
Oct.											
Nov.											
Déc.											

¹⁾ Taux d'occupation des lits disponibles (100 x nuitées / nombre moyen de lits disponibles x nombre de jours de la période). ²⁾ Ville de Zurich. Moyennes ou chiffres semestriels. ³⁾ Non compris l'or industriel et, depuis 1981, l'argent et les monnaies d'argent.

12.2. Statistiques financières

Moyennes annuelles ou situations en fin de mois

Confédération

	Agrégats monétaires		AVS		71 Banques ³⁾		Chèques postaux ⁵⁾		Indice des actions		
	Monnaie de banque centrale ajustée ¹⁾	Masse monétaire M1 ²⁾	Placements et dépôts	Disponibilités	Débiteurs ⁴⁾	Placements hypothécaires	Dépôts d'épargne + livrets et carnets de dépôts	Avoirs	Mouvements	Indice total	dont actions industrielles
	1	2	3	4	5	6	7	8	9	10	11
	Millions F									1966 = 100	
1979	30 546	62 843	7 278	83	89 654	76 595	94 874	10 172	92 267	167,4	133,2
1980	28 149	57 168	7 120	40	105 438	85 712	92 078	10 537	102 140	167,4	126,2
1981	27 986	55 061	7 906	40	121 454	95 595	89 659	10 751	111 754	154,5	114,7
1982	28 700	56 743	8 659	39	125 660	104 930	92 746	10 832	115 882	148,0	113,9
1982											
Janvier	28 252	52 551	8 293	74	123 795	100 473	87 696	10 294	118 787	144,1	107,8
Février	27 548	52 579	8 049	40	124 088	101 611	88 183	10 384	102 179	143,2	108,9
Mars	28 002	54 581	8 754	71	124 281	102 399	87 774	11 281	120 945	145,5	113,0
Avril	28 403	55 332	8 398	37	124 398	103 049	88 673	11 370	115 037	147,0	113,9
Mai	28 566	55 876	8 141	9	125 536	103 956	90 935	10 138	103 115	148,4	112,8
Juin	28 504	57 757	8 766	29	128 747	104 608	91 199	11 705	122 666	141,1	108,6
Juillet	28 688	55 542	8 643	9	127 138	105 270	92 001	10 395	125 325	141,3	109,7
Août	28 193	55 176	8 726	39	125 085	106 158	93 225	9 709	102 776	145,4	112,1
Septembre	28 853	58 243	9 228	35	126 371	106 849	95 050	10 686	105 228	143,7	113,4
Octobre	28 850	59 284	8 971	43	126 030	107 501	96 886	10 579	117 821	154,3	118,6
Novembre	29 197	61 303	8 664	55	127 805	108 259	98 723	11 024	115 031	157,7	119,4
Décembre	31 349	62 694	9 279	32	124 641	109 023	102 602	12 413	141 669	164,8	128,0
1983											
Janvier	31 272	61 095	9 087	22	124 706	109 497	105 678	11 326	123 225	169,0	134,1
Février	29 277	60 573	8 807	25	125 273	110 060	108 325	10 653	105 533	171,4	141,4
Mars	29 630									169,2	136,3
Avril											
Mai											
Juin											
Juillet											
Août											
Septembre											
Octobre											
Novembre											
Décembre											

¹⁾ Moyenne des valeurs journalières; billets en circulation et comptes de virements des banques, du commerce et de l'industrie auprès de la BNS, moins les crédits d'échéance accordés par la BNS; l'objectif monétaire de la BNS porte sur cet agrégat. ²⁾ Masse monétaire au sens étroit: numéraire en circulation et dépôts à vue. ³⁾ Données extraites des bilans intermédiaires de 71 établissements bancaires. ⁴⁾ Comptes courants débiteurs, avances et prêts à terme fixe. ⁵⁾ Totaux mensuels.

12.2. Statistiques financières (suite)

Moyennes annuelles ou situations en fin de mois

	Taux d'intérêt						Marché des devises et de l'or					
	Dépôts à 3 mois ¹⁾	Dépôts d'épargne ²⁾	Bons de caisse ³⁾	Obligations ⁴⁾	1ères hypothèques ⁵⁾		Cours du \$US	Indices du cours de change ⁶⁾				
					anciennes	nouvelles		Lingots 1 kg	effectif ⁶⁾	réel ⁷⁾		
	12	13	14	15	16	17	18	19	20	21		
	%						Francs				Nov. 1977 = 100	
1979	1,30	2,09	2,92	3,41	4,14	4,07	1,66	16 924	115,7	107,1		
1980	5,03	2,42	4,74	4,73	4,33	4,41	1,67	32 761	113,8	98,8		
1981	8,20	3,19	5,84	5,55	5,11	5,56	1,96	28 313	117,6	98,7		
1982	4,29	3,94	5,31	4,83	5,92	6,22	2,02	24 575	127,7	103,9		
1982												
Janvier	7,50	3,56	6,40	5,43	5,69	6,52	1,84	22 900	130,1	106,3		
Février	8,00	3,56	6,11	5,49	5,69	6,52	1,89	21 950	130,4	106,2		
Mars	5,00	3,89	6,11	5,13	5,87	6,52	1,84	19 850	132,7	107,7		
Avril	3,75	4,01	5,75	5,03	5,98	6,48	1,96	22 350	129,4	104,8		
Mai	3,25	4,03	5,39	4,90	5,98	6,43	1,94	20 750	126,6	102,9		
Juin	4,75	4,03	5,02	5,22	6,00	6,31	2,07	21 050	124,6	101,7		
Juillet	3,50	4,03	5,02	4,90	5,98	5,99	2,10	22 950	125,8	102,6		
Août	3,50	4,03	5,02	4,64	5,98	5,99	2,11	28 050	125,8	103,0		
Septembre	3,25	4,03	5,02	4,43	5,98	6,00	2,14	27 450	125,5	102,7		
Octobre	3,00	4,03	4,77	4,31	5,98	6,00	2,17	29 500	125,5	102,3		
Novembre	3,00	4,03	4,66	4,29	5,98	6,00	2,20	29 450	125,6	102,3		
Décembre	3,00	4,03	4,40	4,22	5,98	5,92	1,99	28 650	129,9	104,9		
1983												
Janvier	0,50	4,01	4,40	4,23	5,98	5,64	2,00	31 900	134,5	107,4		
Février	0,69	4,01	4,00	4,23	5,95	5,59	2,04	27 250	133,4	105,8		
Mars	3,06	3,99	4,00	4,46	5,95	5,59	2,08	27 600	131,2	103,2		
Avril		3,54	4,00		5,51	5,49						
Mai												
Juin												
Juillet												
Août												
Septembre												
Octobre												
Novembre												
Décembre												

¹⁾ Grandes banques, à Zurich. ²⁾ En début de mois, banques cantonales. ³⁾ En début de mois, grandes banques. ⁴⁾ Rendement des obligations de la Confédération, calculé sur la base de l'échéance. ⁵⁾ Indices moyens des taux de change pondérés en fonction des exportations vers 15 importants partenaires commerciaux de la Suisse. ⁶⁾ Moyenne géométrique pondérée des taux de change nominaux. ⁷⁾ Moyenne arithmétique pondérée des taux de change réels, déflatés au moyen des indices des prix à la consommation.

12.3. Indice des prix de gros (1963 = 100)

Situation en fin de période

	Confédération										
	Indice général	Produits agricoles	Produits énergétiques et connexes	Produits alimentaires transform. boissons et tabacs	Textiles	Bois et liège	Papier et ouvrages en papier	Peaux, cuirs, caoutchouc et ouvrages en matière plastique	Produits chimiques et connexes	Matériaux de construction céramique et verre	Métaux et ouvrages en métal
1979	151,9	148,4	233,7	154,4	107,6	149,2	136,8	138,9	129,9	178,4	162,7
1980	158,9	152,6	245,1	162,7	116,0	163,3	148,6	140,6	131,8	188,9	168,6
1981	167,7	158,5	257,2	171,6	117,9	172,5	161,6	146,1	143,7	203,2	179,1
1982	169,5	159,3	263,6	180,2	117,6	168,5	159,4	146,8	142,4	217,5	176,8
1982											
Janvier	168,1	159,2	256,8	172,4	117,0	172,9	160,8	147,6	143,7	205,7	180,0
Février	168,2	159,2	252,9	172,8	117,0	173,4	160,6	147,5	143,7	214,9	180,2
Mars	167,4	158,8	250,8	173,8	116,7	173,5	160,5	147,4	139,7	214,4	179,0
Avril	168,6	161,4	257,6	173,9	116,5	173,5	161,5	148,1	139,7	216,9	179,2
Mai	169,8	161,5	261,8	177,0	117,1	173,5	160,9	148,2	139,7	217,1	181,4
Juin	169,5	160,0	263,2	177,2	117,8	172,0	160,9	148,0	139,7	217,3	180,1
Juillet	169,8	159,9	262,2	178,6	118,9	172,1	160,7	147,2	139,7	217,3	180,6
Août	169,5	157,1	264,4	178,6	118,8	172,7	160,7	147,3	139,7	217,2	180,2
Septembre	170,1	156,8	269,2	178,4	118,9	172,5	160,4	146,6	142,4	217,4	179,7
Octobre	170,4	157,4	272,9	180,1	118,6	169,0	159,4	146,0	142,4	216,7	179,0
Novembre	169,9	158,7	267,4	180,3	118,4	168,7	159,4	146,1	142,4	216,9	177,3
Décembre	169,5	159,3	263,6	180,2	117,6	168,5	159,4	146,8	142,4	217,5	176,8
1983											
Janvier	168,9	159,9	257,3	180,2	117,2	169,3	156,5	146,3	142,4	218,1	176,7
Février	168,2	160,6	249,5	180,4	117,0	166,0	156,4	146,2	142,4	221,7	176,4
Mars	168,1	161,5	251,1	179,7	116,9	165,7	156,5	146,2	140,1	223,1	176,7
Avril											
Mai											
Juin											
Juillet											
Août											
Septembre											
Octobre											
Novembre											
Décembre											

N.B. Pour calculer l'indice général sur l'ancienne base août 1939 = 100, il faut multiplier l'indice sur la base 1963 = 100 par 259,5, valeur de l'ancien indice en 1963, puis diviser par 100.

12.4. Indice des prix de gros (1963 = 100) selon l'origine des marchandises

Situation en fin de période

	1979				1980		1981		1982		1983	
					Décembre		Oct.		Nov.		Déc.	
	1	2	3	4	5	6	7	8	9	10		
Indice général	151,9	158,9	167,7	169,5	170,4	169,9	169,5	168,9	168,2	168,1		
Marchandises du pays	150,9	157,9	167,6	170,7	170,8	170,7	170,7	170,6	170,2	170,1		
Marchandises étrangères	154,3	161,2	167,8	166,3	169,2	167,6	166,3	164,6	163,2	163,3		

12.5. Indice des prix de gros (1963 = 100) selon l'emploi des marchandises

Situation en fin de période

	1979				1980		1981		1982		1983	
					Décembre		Oct.		Nov.		Déc.	
	1	2	3	4	5	6	7	8	9	10		
Matières premières et produits semi-fabriqués	140,0	146,2	156,3	155,0	155,5	155,1	155,0	154,6	154,3	153,9		
Produits énergétiques et connexes	233,7	245,1	257,2	263,6	272,9	267,4	263,6	257,3	249,5	251,1		
Biens de consommation	151,2	158,3	163,2	170,2	169,3	170,0	170,2	170,8	171,4	171,6		

12.6. Indice de la production industrielle (1963 = 100)

Moyennes annuelles ou chiffres trimestriels

	Confédération												
	Indice général ¹⁾	Alimenta- tion, bois- sons, tabac	Textiles	Habille- ment, lingerie	Bois	Papier	Arts graphi- ques	Cuir ²⁾ caout- chouc	Chimie	Pierre, terre	Métaux	Machines, appareils	Horloge- rie, bijou- terie
	1	2	3	4	5	6	7	8	9	10	11	12	13
1979	148	150	112	115	126	129	129	265	244	111	127	148	112
1980	155	158	113	121	130	130	140	276	248	116	133	162	117
1981	154	158	111	118	126	129	151	257	258	116	131	165	104
1982	146	159	108	115	116	126	157	248	255	108	121	149	70
1982													
1er trimestre	143	153	117	122	110	131	149	245	265	84	123	138	68
2e trimestre	151	164	112	120	121	126	158	259	257	128	128	153	73
3e trimestre	138	163	89	98	115	118	155	234	234	119	117	140	59
4e trimestre	152	154	112	112	118	130	167	252	263	100	116	166	81
1983													
1er trimestre													
2e trimestre													
3e trimestre													
4e trimestre													

¹⁾ Non compris électricité, gaz, eau. ²⁾ Y compris les matières plastiques.

12.7 Enquête de conjoncture auprès des consommateurs¹⁾: climat de consommation

Moyennes annuelles ou situations trimestrielles

					1982			1983
	1979	1980	1981	1982	Janv.	Avril	Juil.	Janv.
	5	11	10	-21	-16	-15	-25	-29
Indice du climat de consommation ²⁾	5	11	10	-21	-16	-15	-25	-29
Indicateurs d'appréciation de l'évolution								
• de la situation économique générale								
au cours des 12 derniers mois	3	12	-20	-54	-41	-42	-60	-71
au cours des 12 prochains mois	-14	-20	-40	-45	-44	-32	-50	-45
• de la situation budgétaire des ménages								
au cours des 12 derniers mois	10	10	-7	-7	-6	-2	-7	-11
au cours des 12 prochains mois	8	9	-3	-3	0	0	-9	-4
Indicateur de la disposition à l'achat de biens durables	8	-1	-6	-15	-11	-18	-15	-17

¹⁾ Réalisée par l'Office fédéral des questions conjoncturelles auprès d'un échantillon de ménages, cette enquête renseigne sur les tendances de la consommation privée en Suisse. Elle porte sur les appréciations et attentes des consommateurs. Les résultats correspondent à des soldes entre les réponses positives et négatives; ils s'interprètent comme des indices. ²⁾ Moyenne des indicateurs d'appréciation de la situation économique générale passée et de la situation budgétaire passée et future des ménages.

Sources

Les statistiques non établies par le service cantonal de statistique sont recueillies auprès des organismes et services administratifs suivants:

Statistiques genevoises

Aéroport de Cointrin
Département de l'économie publique
Département de justice et police
Département des travaux publics
Direction générale des douanes
Entreprises des postes, télégraphes et téléphones
Institut suisse de météorologie
Office fédéral de la statistique
Services industriels

Statistiques de la Confédération

Banque nationale
Chemins de fer fédéraux
Direction générale des douanes
Office fédéral de l'air
Office fédéral de l'économie énergétique
Office fédéral de l'industrie, des arts et métiers et du travail
Office fédéral des questions conjoncturelles
Office fédéral de la statistique

LISTE DES PUBLICATIONS EXTRAORDINAIRES

Collection «Aspects statistiques»

Déjà paru:

- No 1 — Programme 1977-1981 des investissements publics à Genève (Février 1977, 35 pages, épuisé.)
No 2 — Les locaux commerciaux vacants au 1er décembre 1976 dans le canton de Genève (Mars 1977, 7 pages, prix: 3 F.)
No 3 — Le secteur public à Genève. Analyse descriptive selon le recensement fédéral des entreprises de septembre 1975. (Extraits du volume No 1 paru dans la collection «Etudes», Mai 1977, 84 pages, prix: 5 F.)
No 4 — Dépenses pour les constructions dans le canton de Genève en 1976 et 1977 (Mai 1977, 21 pages, prix: 4 F.)
No 5 — Evolution de l'emploi à Genève depuis 1973 (Juin 1977, 28 pages, prix: 4 F.)
No 6 — Les logements inoccupés et les locaux commerciaux vacants à Genève. Résultats de l'enquête au 1er décembre 1977 (Février 1978, 61 pages, prix: 5 F.)
No 7 — Dépenses pour les travaux de construction en 1977 et 1978 à Genève (Avril 1978, 32 pages, prix: 4 F.)
No 8 — Recensement fédéral des entreprises 1975 à Genève (Juin 1978, 60 pages, épuisé.)
No 9 — Les organisations internationales à Genève en 1977-1978. Emplois, dépenses et réunions internationales (Décembre 1978, 44 pages, prix: 4 F.)
No 10 — Franc suisse et économie genevoise. Quelques considérations générales sur l'évolution du cours du franc suisse; enquête auprès d'un échantillon d'entreprises; tourisme et hôtellerie (Janvier 1979, 52 pages, prix: 4 F.)
No 11 — Perspectives d'évolution de la population du canton de Genève. Edition 1979 (Février 1979, 56 pages, prix: 5 F.)
No 12 — Les logements inoccupés et les locaux commerciaux vacants à Genève. Résultats de l'enquête au 1er décembre 1978 (Février 1979, 56 pages, prix: 5 F.)
No 13 — Dépenses pour les travaux de construction en 1978 et 1979 à Genève (Mai 1979, 28 pages, prix: 4 F.)
No 14 — Les logements inoccupés et les locaux commerciaux vacants à Genève. Résultats de l'enquête au 1er décembre 1979 (Mars 1980, 51 pages, prix: 5 F.)
No 15 — Evolution de l'emploi à Genève (Mai 1980, 80 pages, prix: 5 F.)
No 16 — La dépendance économique des entreprises du canton de Genève. Analyse par type et degré de dépendance, région et branche économique (Octobre 1980, 31 pages, prix: 5 F.)
No 17 — Evolution des prix à la consommation. Bilan 1980 et perspectives 1981 pour Genève (Février 1981, 12 pages, prix: 5 F.)
No 18 — Les organisations internationales à Genève. Emplois, dépenses et réunions internationales en 1979-1980 (Mars 1981, 12 pages, prix: 5 F.)
No 19 — Les logements inoccupés et les locaux commerciaux vacants à Genève. Résultats de l'enquête au 1er décembre 1980 (Mars 1981, 16 pages, prix: 5 F.)
No 20 — Le commerce extérieur du canton de Genève 1972-1980. Résultats par groupes de marchandises (Avril 1981, 20 pages, prix: 5 F.)
No 21 — Evolution semestrielle des loyers. Résultats de mai 1981 pour Genève (Juin 1981, 12 pages, prix: 5 F.)
No 22 — Recensement fédéral de la population 1980. 1: Population résidente et ménages (Octobre 1981, 20 pages, prix: 5 F.)
No 23 — Recensement fédéral de l'agriculture et de l'horticulture du 30 juin 1980 à Genève (Octobre 1981, 20 pages, prix: 5 F.)
No 24 — Population active à Genève 1980 (Novembre 1981, 16 pages, prix: 5 F.)
No 25 — Les brevets originaires de Genève délivrés en Suisse 1978-1980 (Décembre 1981, 20 pages, prix: 5 F.)
No 26 — Evolution semestrielle des loyers. Rétrospective et résultats de novembre 1981 (Février 1982, 16 pages, prix: 5 F.)
No 27 — Les logements inoccupés et les locaux commerciaux vacants à Genève. Résultats de l'enquête au 1er décembre 1981 (Février 1982, 16 pages, prix: 5 F.)
No 28 — Evolution récente de la natalité à Genève (Février 1982, 16 pages, prix: 5 F.)
No 29 — Evolution des prix à la consommation. Bilan 1981 et perspectives 1982 pour Genève (Avril 1982, 16 pages, prix: 5 F.)
No 30 — Recensement fédéral de la population 1980. 2: Structures de la population des communes (Octobre 1982, 44 pages, prix: 10 F.)
No 31 — Note sur l'évolution des divorces à Genève (Novembre 1982, 15 pages, prix: 5 F.)
No 32 — Recensement fédéral de la population 1980. 3: Structures de la population résidente du canton; évolution depuis 1850 (Décembre 1982, 32 pages, prix: 5 F.)
No 33 — Le commerce extérieur du canton de Genève en 1981. Emploi, nature, provenance et destination des marchandises (Février 1983, 24 pages, prix: 5 F.)
No 34 — Les logements inoccupés et les locaux commerciaux vacants à Genève. Résultats de l'enquête au 1er décembre 1982. (Mars 1983, 16 pages, prix: 5 F.)
— Résultats des votations et élections à Genève (Publication annuelle, disponible depuis 1977, prix du numéro: 5 F.)

Prochaine publication:

- No 35 — Recensement fédéral de la population 1980.4: Ménages; composition et taille.

Collection «Etudes et documents»

Déjà paru:

- No 1 — Le secteur public à Genève. Analyse descriptive selon le recensement fédéral des entreprises de septembre 1975 (Mai 1977, 616 pages, prix: 50 F.)
No 2 — L'influence de la mortalité infantile sur la valeur de l'espérance de vie à la naissance (Octobre 1977, 28 pages, prix: 4 F.)
No 3 — Le secteur international à Genève. Les emplois dans les organisations internationales gouvernementales et non gouvernementales à Genève en 1975-1976 (Juin 1978, 132 pages, épuisé.)
No 4 — Genève dans les comparaisons internationales de prix. Résultats et problèmes méthodologiques (Décembre 1979, 70 pages, prix: 7 F.)
No 5 — Evolution récente de la population du canton de Genève. Tendances actuelles Mai 1982, 48 pages, prix: 10 F.)