INFORMATIONS STATISTIQUES GENÈVE

Septembre 1966

BUREAU CANTONAL DE STATISTIQUE

DÉPARTEMENT DU COMMERCE, DE L'INDUSTRIE ET DU TRAVAIL

Parution : Les Informations Statistiques Genève paraissent à la fin de chaque mois.

Conditions d'abonnement : Prix d'abonnement annuel, y compris le supplément méthodologique: Suisse Fr. 20.— Etranger Fr. 24.— Prix de vente du numéro: Fr. 2.—

Rédaction, commandes et envoi: Bureau cantonal de statistique Genève, 8, rue du 31-Décembre. Tél. (022) 36 14 00. Compte de chèques: 12-6310.

Reproduction autorisée avec mention de la source.

INFORMATIONS STATISTIQUES GENÈVE

Septembre 1966

BUREAU CANTONAL DE STATISTIQUE

DÉPARTEMENT DU COMMERCE, DE L'INDUSTRIE ET DU TRAVAIL

SOMMAIRE

Graphiques III
Les travailleurs etrangers soumis au contrôle du travail 1

Statistiques du canton de Genève

Climatologie 5
Population 6
Main-d'oeuvre 15
Eau et énergie 18
Construction et logement 20
Commerce 24
Transports et communications 25
Tourisme 32
Santé publique 34
Justice et police 35

Statistiques de la Confédération

Indicateurs économiques 36
Finances 38
Prix 40
Commerce extérieur 42
Production industrielle 44

Statistiques étrangères

Production 45
Main-d'oeuvre 46
Prix 47
Finances 49
Commerce extérieur 50

Sources 52

Symboles et sigles utilisés

Un tiret (–) à la place d'un nombre signifie que la donnée est nulle.
Un zéro (0) signifie que la donnée est inférieure à la moitié de la dernière position décimale retenue.
Un point (·) signifie qu'aucune donnée ne peut correspondre à la définition.
Un astérisque (*) signifie que la donnée est inconnue.
Les chiffres placés entre parenthèses sont des estimations.
Un trait horizontal placé entre deux données d'une série chronologique marque un changement dans la définition de cette dernière.

AELE désigne l'Association européenne de libre échange.
CEE désigne la Communauté économique européenne (Marché commun).

Remarque importante : les derniers chiffres mensuels ou annuels de toutes les séries publiées sont provisoires et par conséquent sujets à modification.

LES TRAVAILLEURS ETRANGERS SOUMIS AU CONTROLE DU TRAVAIL DANS LE CANTON DE GENEVE, EN AOUT 1966

L'Office cantonal de placement procède chaque année, en février et en août, à une enquête qui permet de suivre l'évolution de l'effectif de la main-d'oeuvre étrangère travaillant dans notre canton (voir tableau 1).[1]

Tableau 1. Main-d'oeuvre étrangère soumise au contrôle du travail dans le canton, selon le sexe, depuis 1955

Situation au 31 août — Unité: Nombre

	Hommes	Femmes	TOTAL		Hommes	Femmes	TOTAL
1955	7 871	5 340	13 211	1961	27 544	12 879	40 423
1956	10 494	5 599	16 093	1962	32 090	13 449	45 539
1957	12 805	6 245	19 050	1963	36 504	14 694	51 198
1958	12 254	6 265	18 519	1964	40 956	15 794	56 750
1959	13 623	6 188	19 811	1965	36 508	14 783	51 291
1960	19 074	8 901	27 975	1966	34 715	14 237	48 952

A la suite des mesures prises par le Conseil fédéral pour limiter et réduire l'effectif de la main-d'oeuvre étrangère (ACF du 26.2.65 et du 1.3.66), le nombre total des travailleurs étrangers soumis au contrôle dans le canton de Genève s'élève à 48 952 personnes au 31 août 1966. Par rapport au 31 août de l'année précédente, on enregistre donc une diminution de 2 339 personnes (4,6 %). Rappelons que cette diminution était de 5 459 individus (9,6 %), entre le 31.8.64 et le 31.8.65.

Parmi l'ensemble des travailleurs contrôlés à fin août 1966, 34 715 sont du sexe masculin (36 508 à fin août 1965) et 14 237 du sexe féminin (14 783). Pour 1 000 hommes on compte 410 femmes, alors que dix ans auparavant, toujours pour 1 000 travailleurs du sexe masculin, 534 étrangères exerçaient une activité sur le territoire de notre canton. Cette différence d'évolution peut s'expliquer par les besoins grandissants en main-d'oeuvre de secteurs tels que le bâtiment ou la métallurgie, qui n'emploient pratiquement que des hommes, alors que les secteurs réservés plus spécialement à la main-d'oeuvre féminine, comme le service de maison, ont beaucoup perdu de leur importance.

(1) Les résultats de cette enquête, effectuée selon les directives de l'OFIAMT ne comprennent ni les apprentis, ni les réfugiés hongrois, ni certaines catégories de frontaliers (maraîchers, femmes de ménage, aides agricoles, etc.). Les étrangers sous permis d'établissement et certains fonctionnaires internationaux non soumis au contrôle ne figurent pas dans cette enquête. D'autre part, bien que les frontaliers ne soient plus comptés dans l'effectif de la main-d'oeuvre soumis au contrôle depuis le 1.3.66, nous les avons incorporés dans tous nos tableaux à des fins de comparaison avec les données des années précédentes. La différence entre les nombres de saisonniers donnés par l'OCP et le BCS est due au délai de transmission des renseignements d'un service à l'autre.

La répartition selon le statut de séjour (voir tableau 2) est la suivante: sur 100 travailleurs étrangers, 17 sont saisonniers (20 en 1965), 71 non-saisonniers (69) et 12 frontaliers (11). En nombres absolus les saisonniers ont diminué de 1 911 personnes (18,9 %) par rapport à août 1965, les non-saisonniers de 1 080 (3,0 %); par contre pendant la même période, les frontaliers ont vu leur effectif s'accroître de 652 individus (11,8 %)

Tableau 2. Main-d'oeuvre étrangère soumise au contrôle du travail dans le canton selon le sexe, le statut de séjour et la nationalité, en 1966

Situation au 31 août — Unité: Nombre

NATIONALITE	SAISONNIERS		NON-SAISONNIERS		FRONTALIERS		TOTAL	
	TOTAL	dont femmes	TOTAL	dont femmes	TOTAL	dont femmes	TOTAL	dont femmes
Allemands	37	8	2 296	1 259	7	4	2 340	1 271
Espagnols	1 510	37	9 026	3 375	19	2	10 555	3 414
Français	61	18	4 127	1 710	5 925	1 926	10 113	3 654
Italiens	6 549	79	14 878	4 384	165	32	21 592	4 495
Autres	50	9	4 242	1 386	60	8	4 352	1 403
TOTAL	8 207	151	34 569	12 114	6 176	1 972	48 952	14 237

Le tableau 2 donne également un aperçu de la répartition des travailleurs étrangers selon le pays d'origine; les Italiens, qui ont toujours été les plus nombreux représentent 44,1 % de la main-d'oeuvre étrangère soumise au contrôle; viennent ensuite les Espagnols, 21,6 %, les Français, 20,6% et, ensuite, les Allemands, 4,8 %. Le solde, 8,9 %, est composé de travailleurs d'origines diverses. A titre comparatif, en août 1957, la proportion des Italiens était de 67,4 %, celle des Français de 14,9 % et celle des Allemands de 7,4 %. Les Espagnols étaient alors inclus dans le groupe «Autres origines» qui représentait 10,3 % de l'ensemble des travailleurs étrangers. Toujours par rapport au 31 août 1965, les Allemands perdent 557 compatriotes (19,2 %), les Espagnols 624 (5,6 %), les Italiens 1 341 (5,8 %); le groupe des travailleurs d'origines diverses vois son effectif diminuer de 227 unités (5,0 %); en revanche le nombre de travailleurs d'origine française s'accroît de 410 personnes (4,2 %); cette augmentation est due au nombre croissant de frontaliers. La répartition selon le sexe est sensiblement différente d'une origine à l'autre. Pour 1 000 hommes de chaque origine, on compte 1 189 Allemandes, 478 Espagnoles, 566 Françaises, 263 Italiennes et 478 femmes d'origines diverses.

MAIN-D'OEUVRE ETRANGERE SOUMISE AU CONTROLE DU TRAVAIL

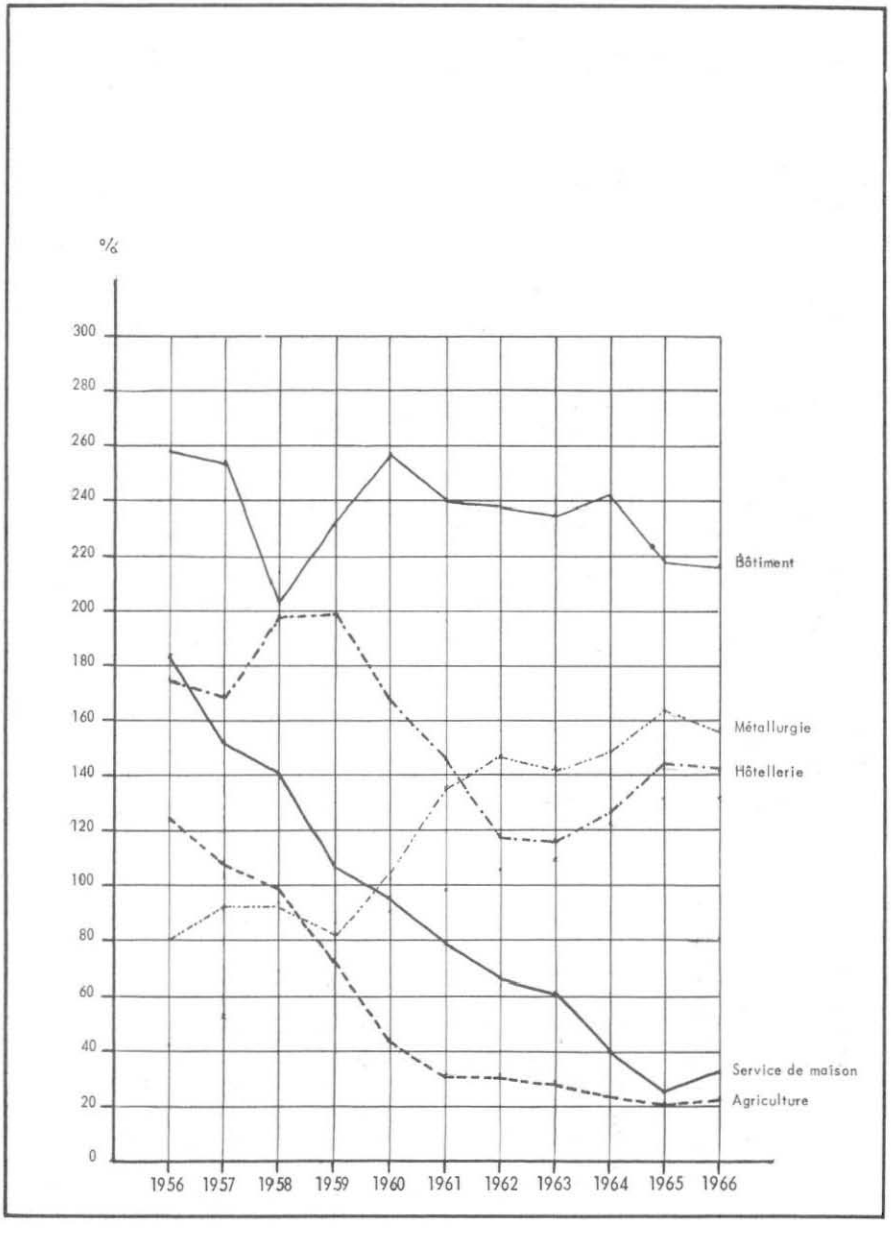

Tableau 3. Main d'oeuvre étrangère du canton soumise au contrôle du travail, selon le statut de séjour et le groupe professionnel, en 1965 et 1966

Situation au 31 août — Unité: Nombre

GROUPE PROFESSIONNEL	SAISONNIERS		NON-SAISONNIERS		FRONTALIERS		TOTAL	
	1965	1966	1965	1966	1965	1966	1965	1966
Agriculture, horticulture	669	180	379	867	41	61	1 089	1 108
Alimentation, boissons, tabacs	-	-	1 485	1 379	238	260	1 723	1 639
Habillement	163	151	1 264	1 105	66	99	1 493	1 355
Industrie chimique	-	-	251	253	62	79	313	332
Métaux et machines	-	-	7 302	6 507	1 135	1 169	8 437	7 676
Horlogerie, bijouterie	-	-	749	676	98	115	847	791
Terre, pierre, verre	48	45	538	506	97	97	683	648
Bois et liège	462	395	622	629	301	300	1 385	1 324
Bâtiment	8 753	7 436	1 128	1 963	1 327	1 182	11 208	10 581
Industrie hôtelière	-	-	7 138	6 751	140	192	7 278	6 943
Service de maison	-	-	1 259	1 341	-	227	1 259	1 568
Commerce et bureaux	-	-	5 546	4 944	1 188	1 493	6 734	6 437
Personnel technique	-	-	1 172	1 034	138	157	1 310	1 191
Hygiène et médecine	-	-	1 583	1 558	97	116	1 680	1 674
Autres groupes	23	-	5 233	5 056	596	629	5 852	5 685
TOTAL	10 118	8 207	35 649	34 569	5 524	6 176	51 291	48 952

La main-d'oeuvre étrangère est spécialement concentrée dans les quatre groupes professionnels suivants: bâtiment (10 581 personnes), métaux et machines (7.676), industrie hôtelière (6 943), commerce et bureaux (6 346). Les effectifs de ces quatre groupes s'élèvent à 31 637 personnes, représentant les 64,6 % de l'ensemble des travailleurs étrangers. D'août 1965 à août 1966, tous les groupes ont vu leurs effectifs diminuer, à l'exception de l'agriculture (+19 personnes), de l'industrie chimique (+19) et du service de maison (+309).

La structure professionnelle de la main-d'oeuvre étrangère a subi, ces dernières années, des changements parfois importants. Le graphique de la page V, où figure l'évolution de l'importance relative de quelques groupes professionnels de 1956 à 1966, ainsi que le tableau 3, nous renseignent à ce sujet.

*

* *

PACTES DE RESERVE DE PROPRIETE, VERSEMENTS A L'OFFICE DES CHEQUES POSTAUX ET REQUISITIONS DE POURSUITE

Données originales ..... Tendance _____

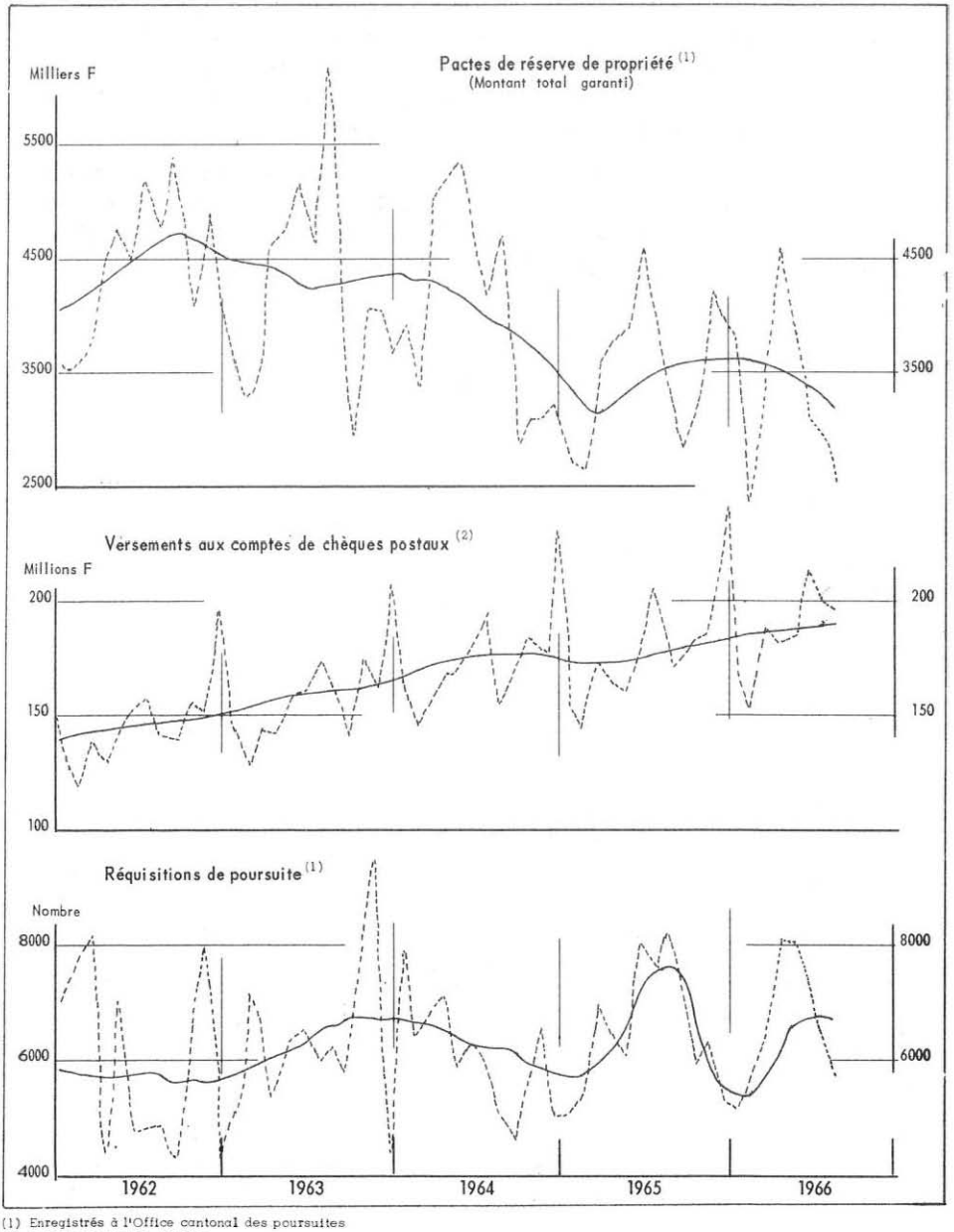

(1) Enregistrés à l'Office cantonal des poursuites
(2) Arrondissement de Genève

CHOMAGE - DEMANDES ET OFFRES D'EMPLOI

Données originales ------- Tendance ———

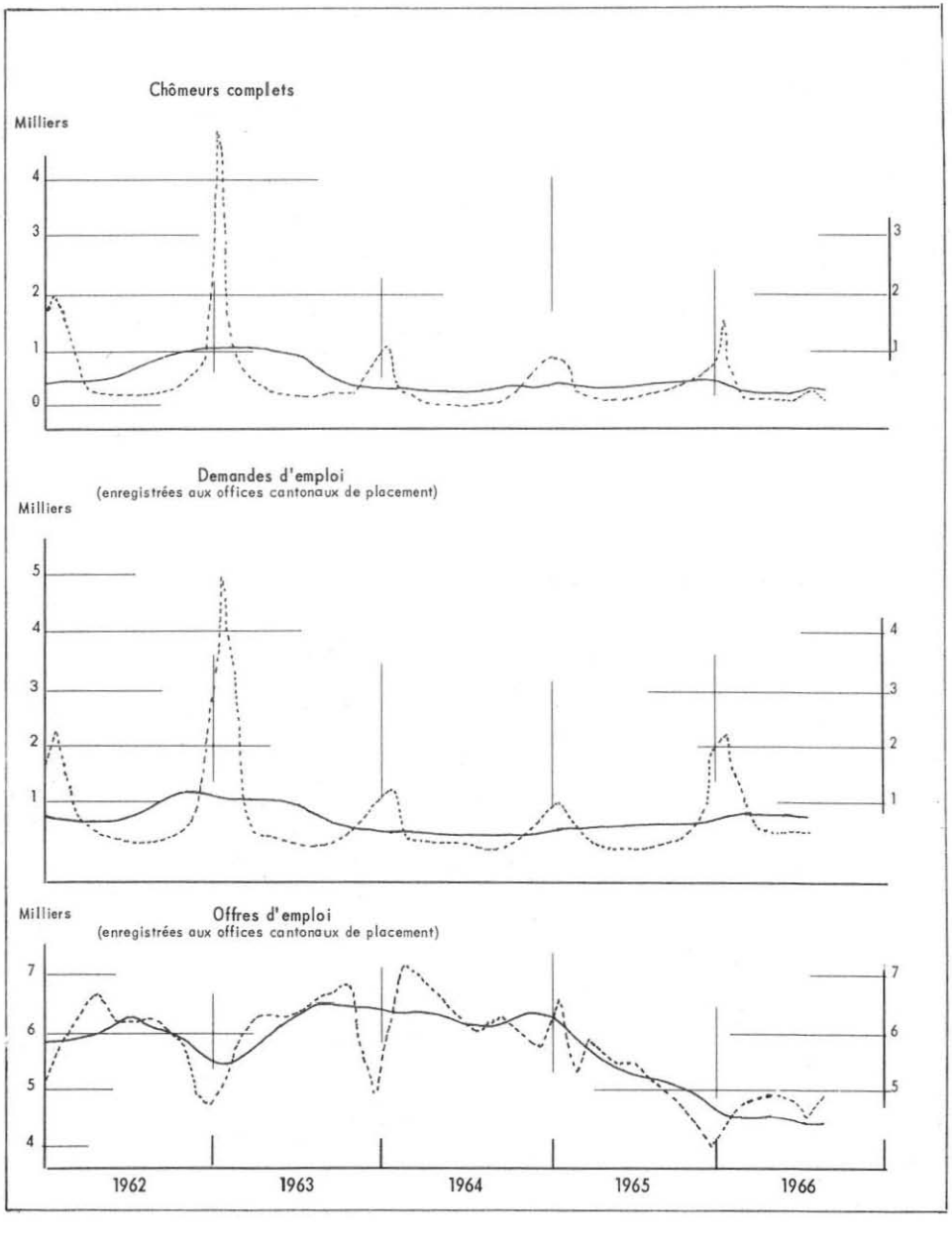

NOMBRE DE NUITEES ET VOITURES NOUVELLEMENT IMMATRICULEES

Données originales - - - - - - - - - - Tendance ———

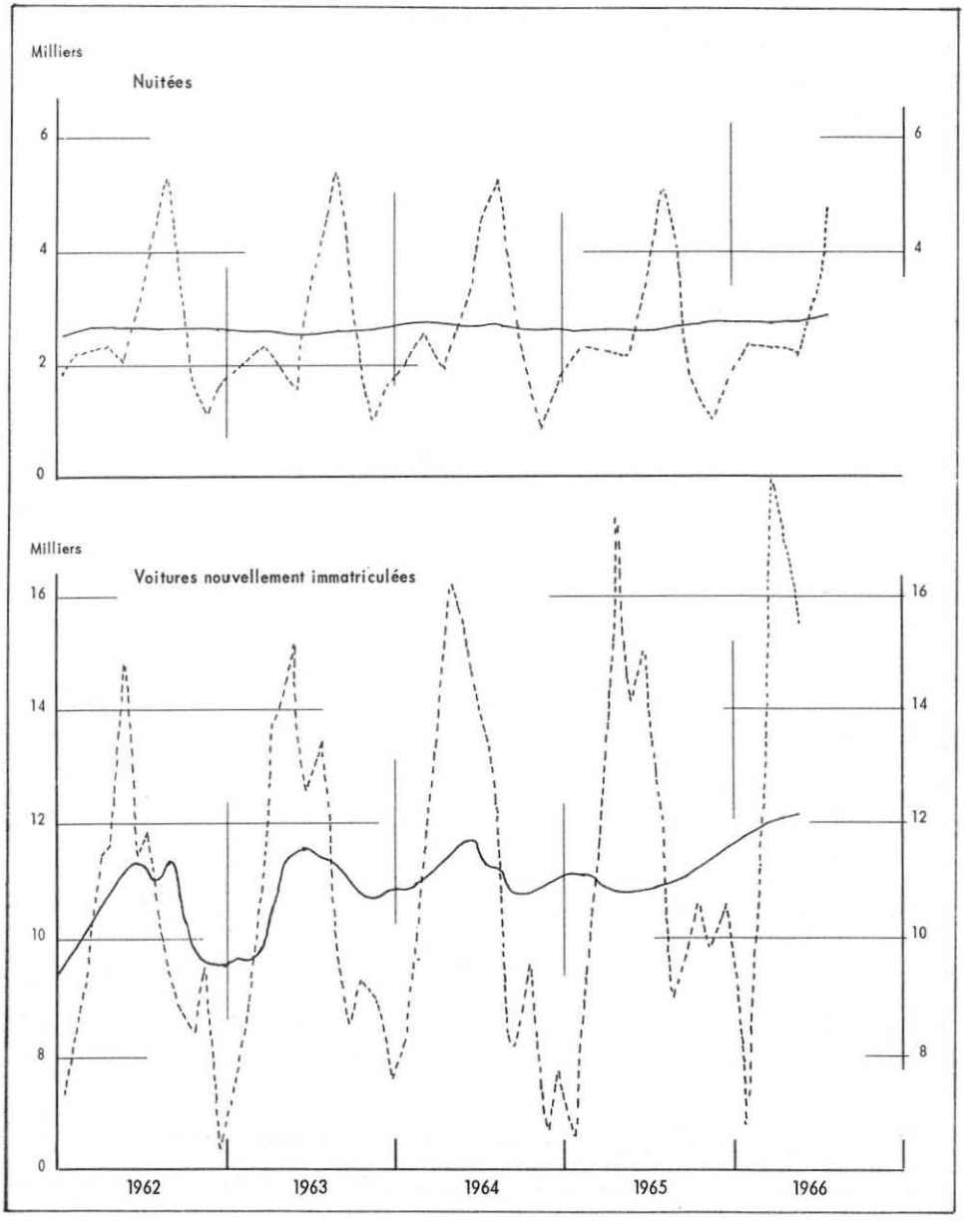

INDICE SUISSE DES ACTIONS

Situation au dernier vendredi de chaque mois

Unité: Valeur boursière en % du capital versé

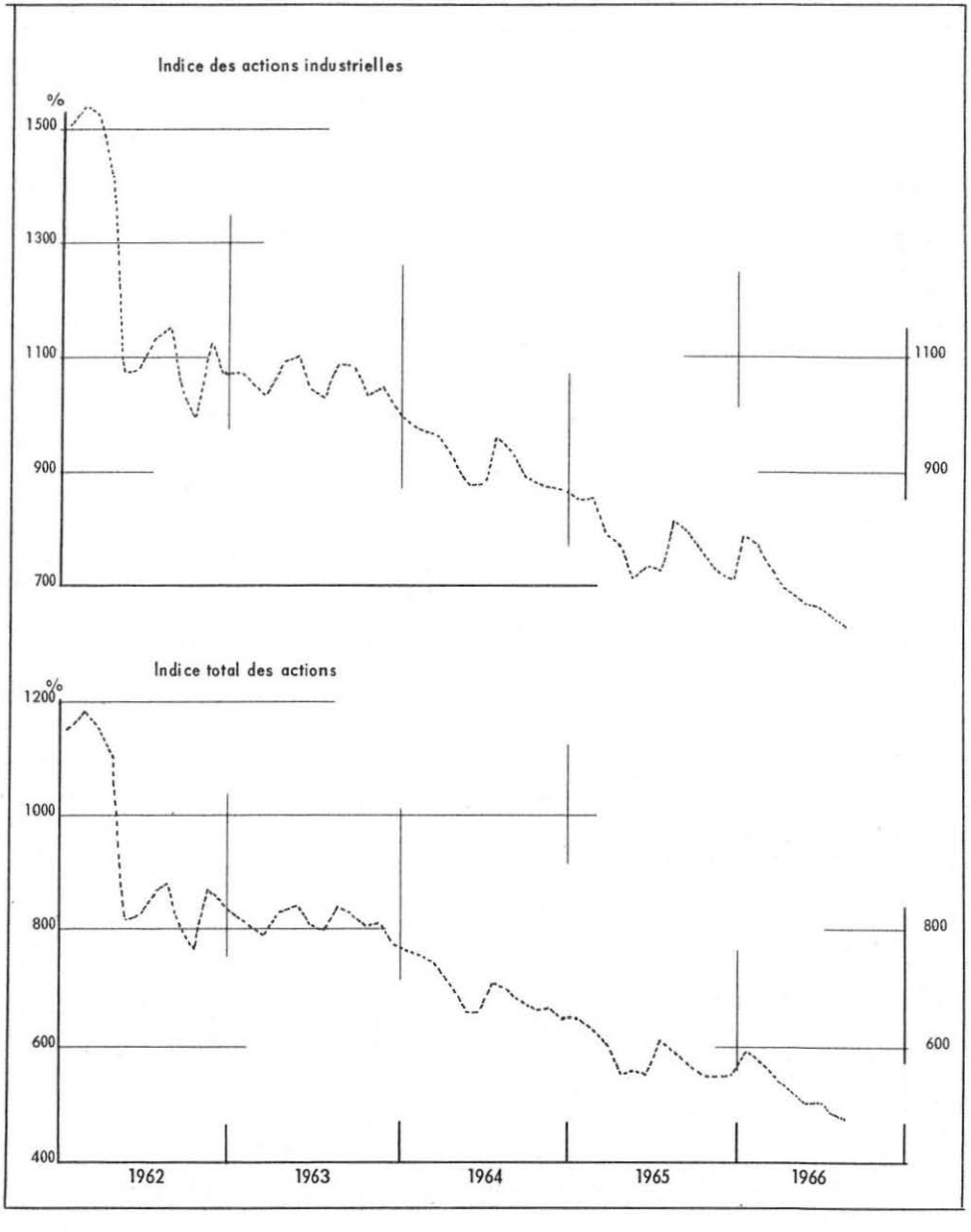

COMMERCE EXTERIEUR

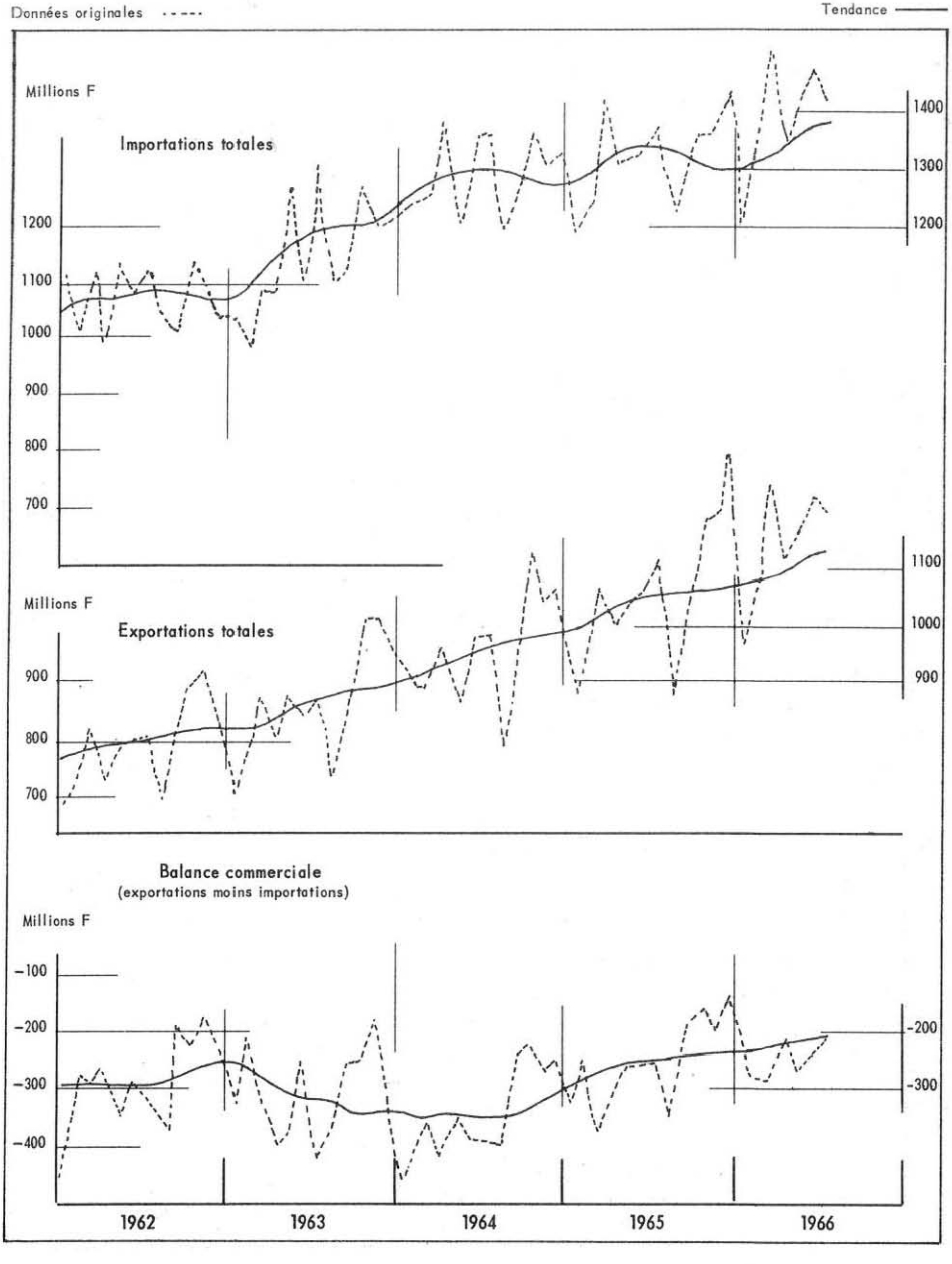

RESUME STATISTIQUE

CANTON DE GENEVE

Climatologie

La température s'est élevée, en moyenne, durant le mois d'août, à 18,18° Celsius, chiffre inférieur de 0,58° à la normale, cependant que l'on dénombrait 11 jours de pluie, totalisant 73,5 mm d'eau tombée et 217,4 heures d'insolation.

Population

La population résidente du canton accuse ce mois-ci une augmentation de 397 personnes et s'établit, à fin août, à 306 769 habitants (chiffre provisoire). Le nombre de saisonniers est inférieur à celui d'août 1965 (6 684 contre 9 183). Sans compter ces derniers, la population se chiffrerait à 300 085 habitants à fin août.

Ces mouvements sont dus, pour une part, à la migration: 2 584 personnes, dont 180 saisonniers, sont arrivées ce mois-ci dans le canton, alors que 2 367 (parmi lesquelles 182 saisonniers) en sont parties, réalisant ainsi un gain migratoire de 217 habitants résidents (août 1965: 28). Le mouvement naturel de la population se solde par un gain de 180 personnes, résultant de 394 naissances et 214 décès.

Toujours durant le mois d'août, 208 mariages et 32 divorces ont été enregistrés parmi les habitants du canton.

La population résidente de la ville a diminué de 231 habitants et se chiffre, à fin août, à 174 158 âmes. La diminution résulte de 186 naissances, 141 décès et d'une perte migratoire de 276 personnes.

Main-d'oeuvre

Le nombre d'étrangers soumis au contrôle du travail a augmenté, en août, de 579 et s'établit, à la fin du mois, à 48 974. Ce chiffre comprend 6 176 frontaliers.

Parmi les étrangers soumis au contrôle du travail, 7 683 travaillent dans l'industrie des métaux ou l'électronique, 6 943 dans l'industrie hôtelière, 6 439 dans le commerce et les bureaux, 10 585 dans le bâtiment et 1 568 dans le service de maison.

Le montant total des indemnités versées par l'assurance chômage en août s'élève à F 7 439,25 contre 2 703,90 le mois précédent; les principaux versements concernent les ouvriers de l'habillement et du cuir (F 4 209,85) et les employés du commerce et de la vente (F 1 791,40).

Construction

Au cours du mois d'août il a été déposé des requêtes pour la construction de 16 bâtiments d'habitation, totalisant 175 logements (août 1965: 12 bâtiments et 13 logements). Au cours du même mois, des autorisations pour la construction de 21 bâtiments d'habitation, dont 7 villas, ont été octroyées, totalisant 165 logements et 560 pièces. Rappelons qu'en 1965, les moyennes mensuelles des constructions autorisées étaient respectivement 27 bâtiments, 14 villas, 321 logements et 1 150 pièces.

Il a été terminé, en août, 16 villas, 16 bâtiments à plusieurs logements (moyenne mensuelle 1965: 11 villas et 22 bâtiments) et 7 bâtiments sans logement (moyenne mensuelle 1965: 4 bâtiments). Le nombre de logements achevés en août est 451 (moyenne mensuelle 1965: 532).

Le volume des constructions autorisées a été de 68 milliers de m3, dont 48 milliers de m^3 de bâtiments avec logements (moyenne mensuelle 1965: 158 milliers de m^3 dont 107 milliers de m^3 de bâtiments avec logements).

Le volume des constructions terminées au cours du mois d'août est de 292 milliers de m^3 (moyenne mensuelle 1965: 253) soit 177 milliers de m^3 pour les bâtiments à usage d'habitation et 115 milliers de m3 pour les bâtiments sans logement.

Notons enfin que le nombre de logements existants à la fin du mois s'élevait à 121 949, soit 6 004 de plus qu'un an auparavant.

Commerce

Le nombre des ventes à tempérament ayant fait l'objet d'un pacte de réserve de propriété se monte, à fin août, à 599 (moyenne mensuelle 1965: 732). Parmi ces pactes, 15 concernent des appareils ménagers, 63 des postes de télévision, 315 des automobiles et 130 des meubles et articles d'ameublement. Le montant total garanti s'élève à 2 569 milliers de F (moyenne mensuelle 1965: 3 509).

Transports et communications

Il y avait, à fin août, 98 779 automobiles, cars, camions et véhicules assimilés immatriculés dans le canton, soit 591 de plus que le mois précédent. Ce chiffre se décompose en 87 148 autos, 5 341 camions et 6 290 autres véhicules tels que cars, remorques, taxis, etc. Il y avait également 6 898 véhicules motorisés à deux roues et side-cars en circulation (août 1965: 8 715) dont 1 790 motos, 4 768 motos légères et 317 side-cars.

La CGTE a transporté, en août, 5 076 milliers de voyageurs (5 039 milliers en août 1965). Les divers véhicules ont parcouru 727 milliers de km contre 710

milliers en août 1965.

En août, 27 513 voyageurs sont arrivés ou partis à la gare des Eaux-vives et 680 tonnes de marchandises ont été enregistrées à l'arrivée. Les chiffres correspondants en août 1965 étaient respectivement 31 456 voyageurs et 405 tonnes.

En juillet, 9 681 avions ont décollé ou atterri à l'aéroport de Cointrin (juillet 1965: 10 381), dont 4 480 pour le trafic commercial. Le nombre de passagers arrivés ou partis du trafic commercial s'élève, au cours du même mois, à 174 597 (juillet 1965: 153 042). Le trafic «Fret et poste» s'est chiffré à 2 807 tonnes contre 2 386 en juillet 1965.

Le nombre d'abonnés au téléphone a augmenté de 631 unités par rapport au mois précédent et se chiffre à 115 032 à fin août. Le trafic téléphonique est en augmentation par rapport à l'année précédente (9 836 milliers de communications contre 9 246 milliers en août 1965).

Tourisme

Les établissements hôteliers ont enregistré, en juillet, l'arrivée de 89 258 hôtes contre 76 874 en juillet 1965 (chiffres provisoires). Ces hôtes proviennent principalement de la Suisse et du Liechtenstein (8 365), de France (17 990) et des Etats-Unis d'Amérique (19 874).

Le nombre des nuitées se monte à 234 801 (juillet 1965: 205 353) ce qui entraîne un nombre moyen de 2,63 nuitées par hôte et un taux d'occupation des lits disponibles de 73,1 % (juillet 1965: 65,6 %).

Justice et police

En août, on a enregistré 5 725 réquisitions de poursuite (août 1965: 8 226 et 747 réquisitions de vente contre 727 en juillet 1965. Il a été prononcé 56 faillites définitives au second trimestre 1966 contre 47 au trimestre correspondant de 1965.

*

* *

CONFEDERATION

Indicateurs économiques

On enregistre, en août, 110 chômeurs complets (août 1965: 117) et 4 845 offres d'emploi (août 1965: 5 161).

Le chiffre d'affaires des ventes au détail dans les grands magasins marque une hausse de 2,1 % en juin par rapport à juin 1965.

La statistique du mouvement hôtelier signale, en juillet, un total de 1 401 milliers d'arrivées et de 4 755 milliers de nuitées (chiffres provisoires). Les chiffres correspondants en juillet 1965 étaient respectivement 1 360 et 4 724 milliers.

Les recettes des CFF pour les voyageurs transportés en juillet ont été de 55,8 millions de F contre 55,7 millions en juillet 1965.

Il a été enregistré, en mai, 15 483 immatriculations nouvelles de voitures (mai 1965: 14 137) et 740 camions (mai 1965: 746).

Finances et prix

L'indice total des actions, calculé par la Banque nationale, s'établissait à 472 à fin août (dernier vendredi du mois), en diminution de 2,9 % par rapport au mois précédent.

L'indice des prix à la consommation, calculé sur la base août 1939 = 100, est passé de 225,0 en juillet à 225,7 en août. Cette augmentation provient des secteurs «Nettoyage» et «Divers».

De son côté, l'indice des prix de gros, calculé sur la base 1963 = 100, diminue et passe de 104,1 en juillet à 103,0 en août. Cette diminution provient principalement des secteurs «Produits agricoles» et Métaux et ouvrages en métaux».

*

* *

OBSERVATIONS METEOROLOGIQUES FAITES A L'OBSERVATOIRE ET NIVEAU DU LAC [1]

Chiffres annuels ou mensuels

	TEMPERATURE				PRECIPITATIONS			OBSERVATIONS DIVERSES			NIVEAU DU LAC		
	Moyenne	Ecart à la normale (2)	Minimum absolu	Maximum absolu	Jours de pluie ou de neige (3)	Eau tombée	Neige	Humidité relative moyenne (4)	Pression atmosphérique moyenne	Insolation (5)	Moyen	Minimum absolu	Maximum absolu
	° Celsius				nombre	mm	cm	%	mm Hg	heures	m		
	1	2	3	4	5	6	7	8	9	10	11	12	13
1938	10,17	+0,04			154	705,7	77	72	728,28	188,6	372,06	371,56	372,47
1948	10,56	+0,43			128	882,8	49	79	728,45	164,5	371,99	371,36	372,58
1958	10,55	+0,42			160	925,2	38	71	726,56	150,2	372,08	371,66	372,34
1960	10,64	+0,51			184	1268,5	56	70	725,66	168,9	372,04	371,44	372,37
1961	11,54	+1,41			147	711,6	17	72	728,08	172,0	372,08	371,77	372,38
1962	*	*			*	685,7	24	*	*	177,8	372,02	371,63	372,34
1963	9,52	-0,61			140	995,6	67	74	726,13	149,7	372,09	371,80	372,41
1964	10,73	+0,60	-10,0	33,6	110	737,4	46	*	727,97	154,4	371,91	371,31	372,31
1965	9,88	-0,25	-9,0	33,0	176	1192,4	66	*	726,60	139,3	372,06	371,65	372,46
1965													
Janv.	1,86	+0,80	-5,5	11,6	14	68,0	21	*	725,25	58,3	371,88	371,85	371,96
Fév.	0,03	-2,08	-8,2	9,5	5	5,4	-	*	729,50	144,4	371,81	371,71	371,91
Mars	5,10	-0,74	-9,0	17,1	17	131,9	13	*	727,39	142,3	371,74	371,65	371,94
Avril	8,57	-1,02	0,5	17,2	18	64,4	-	*	724,87	141,7	371,86	371,80	371,94
Mai	13,58	-0,46	5,0	29,0	14	83,3	-	*	726,83	202,5	372,07	371,81	372,23
Juin	17,70	0,18	6,9	33,0	10	45,6	-	*	727,47	209,0	372,28	372,21	372,40
Juil.	18,64	-0,91	7,6	30,5	15	146,3	-	*	727,02	239,0	372,37	372,26	372,46
Août	17,71	-1,05	8,4	30,6	11	109,4	-	*	727,63	227,7	372,27	372,23	372,34
Sept.	13,10	-2,31	7,0	25,4	19	208,8	-	*	725,78	149,6	372,23	372,18	372,27
Oct.	10,79	+0,71	2,9	19,6	7	37,3	-	*	730,17	82,8	372,16	372,06	372,24
Nov.	6,17	+0,85	-3,5	18,6	23	130,6	25	*	723,23	26,4	372,02	371,94	372,17
Déc.	4,59	+2,37	-1,9	13,1	23	161,4	7	*	724,11	48,0	372,08	371,90	372,26
1966													
Janv.	0,80	-0,26	-10,2	14,5	11	68,6	17	*	725,38	53,2	371,69	371,58	371,92
Fév.	6,61	+4,50	-1,0	16,5	16	133,0	-	*	722,44	70,2	371,72	371,58	371,83
Mars	5,40	-0,44	-2,6	14,3	11	41,1	-	*	729,84	186,3	371,60	371,54	371,71
Avril	10,75	+1,16	3,0	19,3	17	99,7	-	*	723,98	169,6	371,75	371,60	371,95
Mai	14,63	+0,59	5,5	25,9	10	62,3	-	*	727,97	248,7	372,09	371,95	372,20
Juin	18,98	+1,46	8,2	32,2	8	22,0	-	*	725,86	264,3	372,32	372,16	372,43
Juil.	18,52	-1,03	9,2	32,0	11	63,8	-	*	726,59	270,2	372,18	372,16	372,31
Août	18,18	-0,58	8,1	32,5	11	73,5	-	*	727,01	217,4	372,36	372,16	372,23
Sept.													
Oct.													
Nov.													
Déc.													

(1) Niveau du lac:altitude mesurés à Sécheron
(2) Par normale on entend la moyenne du mois ou de l'année considérée, établie de 1901 à 1961
(3) Jours où il a plu ou neigé, si peu soit-il
(4) Humidité relative ou fraction de saturation (100 % = condensation)
(5) Moyennes ou totaux mensuels

POPULATION RESIDENTE DU CANTON PAR SEXE ET ORIGINE

Situation en fin de période — Unité: Nombre

	GENEVOIS		CONFEDERES		ETRANGERS			ENSEMBLE		
	TOTAL	dont femmes	TOTAL	dont femmes	TOTAL	dont femmes	TOTAL sans saisonniers	TOTAL	dont femmes	TOTAL sans saisonniers
	1	2	3	4	5	6	7	8	9	10
1938	64 935	35 071	77 686	42 351	34 114	19 737	.	176 735	97 159	.
1948	68 497	37 709	98 876	51 784	37 377	21 590	.	204 750	111 083	.
1958	76 201	42 088	116 551	61 264	47 551	24 326	46 451	240 303	127 678	239 203
1959	78 101	43 100	117 748	61 999	26 675	26 675	50 754	247 882	131 774	246 603
1960	79 362	43 411	118 120	63 306	56 221	28 883	53 909	253 703	135 600	251 391
1961	81 731	44 604	117 545	63 128	60 878	30 642	59 753	260 154	138 374	259 029
1962	83 595	45 593	118 216	63 691	70 600	35 335	70 290	272 411	144 619	272 101
1963	85 252	46 482	119 005	64 328	78 799	39 331	78 466	283 056	150 141	282 723
1964	87 127	47 567	119 615	64 930	87 543	43 735	87 426	294 285	156 232	294 168
1965	88 580	48 346	120 026	65 360	91 187	46 673	91 020	299 793	160 379	299 626
1965										
Janv.	87 129	47 561	119 685	64 974	90 477	43 957	87 732	297 291	156 492	294 546
Fév.	87 360	47 672	119 528	64 877	94 343	44 479	88 629	301 231	157 028	295 517
Mars	87 585	47 784	119 154	64 524	96 647	45 102	89 668	303 486	157 410	296 407
Avril	87 763	47 894	118 659	64 108	98 264	45 434	90 063	304 686	157 436	296 485
Mai	87 798	47 906	119 305	64 604	98 497	45 483	89 643	305 600	157 993	296 746
Juin	87 825	47 934	119 874	65 058	98 863	45 639	89 761	306 562	158 631	297 460
Juil.	87 888	47 989	120 006	65 154	98 813	45 598	89 581	306 707	158 741	297 475
Août	87 968	48 042	120 171	65 278	98 743	45 664	89 560	306 882	158 984	297 699
Sept.	88 452	48 290	120 043	65 322	98 639	45 589	89 494	307 134	159 201	297 989
Oct.	88 543	48 335	120 235	65 441	98 831	45 806	89 734	307 609	159 582	298 512
Nov.	88 656	48 372	120 146	65 383	99 717	46 468	89 830	308 519	160 223	299 518
Déc.	88 580	48 346	120 026	65 360	91 187	46 673	91 020	299 793	160 379	299 626
1966										
Janv.	88 506	48 300	120 134	65 425	91 856	46 360	90 377	300 496	160 085	299 017
Fév.	88 610	48 327	119 987	65 366	94 046	46 405	90 387	302 643	160 098	298 984
Mars	88 772	48 389	119 156	64 784	96 017	46 113	90 040	303 945	159 286	297 968
Avril	88 902	48 416	118 632	64 411	96 582	46 151	90 254	304 116	158 978	297 788
Mai	88 930	48 434	119 045	64 728	97 166	46 307	90 562	305 141	159 469	298 537
Juin	89 098	48 495	119 325	65 025	97 652	46 438	91 016	306 075	159 958	299 439
Juil.	89 131	48 524	119 894	65 437	97 347	45 187	90 750	306 372	160 148	299 685
Août	89 157	48 561	120 363	65 736	97 249	46 011	90 565	306 769	160 308	300 085
Sept.										
Oct.										
Nov.										
Déc.										

MOUVEMENT DEMOGRAPHIQUE PAR SEXE ET ORIGINE (1)

Chiffres mensuels — Unité: Nombre

		GENEVOIS		CONFEDERES		ETRANGERS		ENSEMBLE	
		TOTAL	dont femmes	TOTAL	dont femmes	TOTAL	dont femmes	TOTAL	dont femmes
		1	2	3	4	5	6	7	8
		CANTON							
Naissances vivantes	Août 1965	85	44	125	58	159	81	369	183
	Août 1966	61	32	149	76	184	81	394	189
Décès	Août 1965	83	47	98	46	41	18	222	111
	Août 1966	95	48	88	38	31	19	214	105
Immigrés (2)	Août 1965	88	52	657	363	1 234	641	1 979	1 056
	Août 1966	67	35	926	528	1 591	685	2 584	1 248
Emigrés (2)	Août 1965	77	35	517	260	1 357	590	1 951	885
	Août 1966	84	50	618	368	1 665	754	2 367	1 172
Gain changement de nationalité	Août 1965	67	39	-2	9	-65	-48	-	-
	Août 1966	77	68	100	101	-177	-169	-	-
Gain total	Août 1965	80	53	165	124	-70	66	175	243
	Août 1966	26	37	469	299	-98	-176	397	160
Population résidente en fin de mois	Août 1965	87 968	48 042	120 171	65 278	98 743	45 664	306 882	158 984
	Août 1966	89 157	48 561	120 363	65 736	97 249	46 011	306 769	160 308
		VILLE							
Naissances vivantes	Août 1965	38	18	55	27	79	38	172	83
	Août 1966	24	14	77	39	85	38	186	91
Décès	Août 1965	55	29	63	29	28	12	146	70
	Août 1966	63	29	58	27	20	14	141	70
Immigrés (3)	Août 1965	147	83	600	326	1 065	510	1 812	919
	Août 1966	115	66	874	497	1 314	586	2 303	1 149
Emigrés (3)	Août 1965	239	135	817	401	1 225	550	2 281	1 086
	Août 1966	248	134	840	500	1 491	704	2 579	1 338
Gain changement de nationalité	Août 1965	38	23	4	10	-42	-33	-	-
	Août 1966	62	53	60	63	-122	-116	-	-
Gain total	Août 1965	-71	-40	-221	-67	-151	-47	-443	-154
	Août 1966	-110	-30	113	72	-234	-210	-231	-168
Population résidente en fin de mois	Août 1965	50 273	28 254	72 701	40 675	55 464	27 262	178 438	96 191
	Août 1966	49 694	27 943	70 588	39 743	53 876	26 975	174 158	94 661

(1) Saisonniers compris.
(2) Personnes en provenance ou à destination de l'extérieur du canton.
(3) Personnes en provenance ou à destination d'une autre commune ou de l'extérieur du canton.

MOUVEMENT DEMOGRAPHIQUE DU CANTON

Chiffres annuels ou mensuels — Unité: Nombre

	POPULATION RESIDENTE (1)		NAISSANCES VIVANTES	DECES	IMMIGRES (2)		EMIGRES (2)		GAIN TOTAL	MARIAGES	DIVORCES
	TOTALE	dont saisonniers			TOTAL	dont saisonniers	TOTAL	dont saisonniers			
	1	2	3	4	5	6	7	8	9	10	11
1938	176 735	.	1 620	2 308	*	.	*	.	829	1 561	327
1948	204 750	.	2 383	2 445	25 874	.	20 427	.	5 447	1 757	442
1958	240 303	1 100	3 088	2 412	26 203	*	22 025	*	4 826	2 056	356
1959	247 882	1 279	3 270	2 498	28 197	5 228	21 294	5 049	7 579	2 108	439
1960	253 703	2 312	3 384	2 483	27 720	7 078	22 800	6 046	5 821	2 198	460
1961	260 154	1 125	3 682	2 589	32 346	8 505	26 988	9 689	6 451	2 283	485
1962	272 411	310	4 001	2 727	37 582	9 549	26 599	10 805	12 257	2 602	468
1963	283 056	333	4 480	2 851	41 247	11 794	32 231	11 775	10 645	2 621	463
1964	294 285	117	4 862	2 708	46 185	12 331	37 110	12 574	11 229	2 579	445
1965	299 793	167	4 706	2 772	37 256	9 631	33 682	9 607	5 508	2 581	426
1965											
Janv.	297 291	2 745	341	269	4 728	2 649	1 794	22	3 006	123	65
Fév.	301 231	5 714	413	181	5 129	3 018	1 421	52	3 940	111	32
Mars	303 486	7 079	348	211	3 941	1 409	1 823	46	2 255	132	29
Avril	304 686	8 201	494	288	3 564	1 165	2 570	49	1 200	258	39
Mai	305 600	8 854	406	224	3 562	757	2 830	108	914	256	53
Juin	306 562	9 102	432	205	2 782	315	2 047	66	962	267	40
Juil.	306 707	9 232	415	255	2 118	255	2 133	130	145	366	51
Août	306 882	9 183	369	222	1 979	58	1 951	108	175	262	37
Sept.	307 134	9 145	355	184	2 130	3	2 049	42	252	237	4
Oct.	307 609	9 097	407	250	2 434	2	2 116	52	475	243	5
Nov.	308 519	9 001	348	240	2 622	-	1 820	96	910	155	23
Déc.	299 793	167	378	243	2 267	-	11 128	8 836	-8 726	171	48
1966											
Janv.	300 496	1 479	386	243	3 117	1 366	2 557	55	703	122	37
Fév.	302 643	3 659	366	228	4 592	2 342	2 583	164	2 147	111	24
Mars	303 945	5 977	415	273	5 114	2 476	3 954	159	1 302	150	46
Avril	304 116	6 328	437	283	2 623	474	2 606	126	171	213	56
Mai	305 141	6 604	450	201	2 516	347	1 740	72	1 025	202	29
Juin	306 075	6 636	452	229	2 738	242	2 027	211	934	248	41
Juil.	306 372	6 687	389	217	2 349	207	2 224	157	297	281	49
Août	306 769	6 684	394	214	2 584	180	2 367	182	397	208	32
Sept.											
Oct.											
Nov.											
Déc.											

(1) Situation en fin de période.
(2) Personnes en provenance ou à destination de l'extérieur du canton.

MOUVEMENT DEMOGRAPHIQUE DE LA VILLE

Chiffres annuels ou mensuels — Unité: Nombre

	POPULATION RESIDENTE (1)		NAISSANCES VIVANTES	DECES	IMMIGRES (2)		EMIGRES (2)		GAIN TOTAL	MARIAGES	DIVORCES
	TOTALE	dont saisonniers			TOTAL	dont saisonniers	TOTAL	dont saisonniers			
	1	2	3	4	5	6	7	8	9	10	11
1938	124 934	.	1 067	1 627	*	.	*	.	240	1 184	306
1948	148 640	.	1 775	1 738	*	.	*	.	3 291	1 326	438
1958	172 024	*	2 304	1 685	23 559	*	21 045	*	3 101	1 527	307
1959	174 252	*	2 277	1 812	23 322	*	21 430	*	2 228	1 546	385
1960	172 501	1 798	2 217	1 700	20 732	*	23 000	*	1 751	1 656	404
1961	172 677	570	2 195	1 736	25 297	4 745	25 580	5 262	176	1 620	384
1962	173 673	95	2 169	1 843	28 174	5 080	27 504	5 815	996	1 834	338
1963	174 660	128	2 263	1 899	29 990	5 272	29 367	5 252	987	1 761	349
1964	175 469	21	2 326	1 726	33 484	5 150	33 275	5 264	809	1 667	319
1965	174 502	12	2 251	1 838	30 192	4 356	31 572	4 380	- 967	1 606	263
1965											
Janv.	176 728	1 268	154	182	3 259	1 269	1 972	22	1 259	82	43
Fév.	178 093	2 422	190	114	3 157	1 205	1 868	53	1 365	78	16
Mars	178 789	2 954	174	132	3 033	590	2 379	59	696	82	20
Avril	179 032	3 354	241	202	2 589	462	2 385	63	243	164	29
Mai	179 193	3 574	184	138	2 748	329	2 633	112	161	160	27
Juin	179 298	3 669	219	143	2 259	165	2 230	71	105	175	25
Juil.	178 881	3 723	204	157	1 903	129	2 367	77	- 417	230	27
Août	178 438	3 714	172	146	1 812	75	2 281	85	- 443	165	24
Sept.	178 149	3 691	173	126	1 938	29	2 274	53	- 289	138	3
Oct.	178 746	3 710	195	175	2 887	59	2 310	42	597	138	2
Nov.	178 626	3 687	171	162	2 498	39	2 627	62	- 120	99	17
Déc.	174 502	12	174	161	2 109	5	6 246	3 681	-4 124	95	30
1966											
Janv.	174 302	642	182	165	2 410	666	2 627	36	- 200	77	24
Fév.	174 867	1 582	179	157	3 139	1 042	2 596	104	565	63	15
Mars	174 529	2 438	186	171	3 183	966	3 536	110	- 338	104	32
Avril	174 095	2 550	210	189	2 155	205	2 610	94	-434	150	36
Mai	174 444	2 830	222	111	1 833	365	1 595	85	349	109	18
Juin	174 616	2 834	195	150	2 401	153	2 274	150	172	162	26
Juil.	174 389	2 848	195	129	2 222	82	2 515	69	- 227	162	31
Août	174 158	2 845	186	141	2 303	112	2 579	114	- 231	131	19
Sept.											
Oct.											
Nov.											
Déc.											

(1) Situation en fin de période
(2) Personnes en provenance ou à destination d'une autre commune ou de l'extérieur du canton

MOUVEMENT DEMOGRAPHIQUE PAR COMMUNE, EN AOUT 1966 (1)

Chiffres mensuels — Unité: Nombre

COMMUNE	MIGRATIONS EXTERIEURES DU CANTON (2)		MIGRATIONS INTERCOMMUNALES (3)		GAIN MIGRATOIRE	NAISSANCES VIVANTES	DECES	GAIN TOTAL	POPULATION RESIDENTE (4)
	Immigrés	Émigrés	Immigrés	Émigrés					
	1	2	3	4	5	6	7	8	9
Genève	1 564	1 444	739	1 135	-276	186	141	-231	174 158
Anières	4	4	12	9	3	1	2	2	989
Bellevue	9	6	16	17	2	-	-	2	720
Bernex	18	5	54	32	35	5	7	33	3 052
Carouge	124	89	182	232	-15	18	8	-5	15 093
Chêne-Bougeries	78	87	117	80	28	13	7	34	7 587
Chêne-Bourg	32	47	78	108	-45	10	-	-35	6 024
Choulex	-	8	9	6	-5	1	1	-5	602
Collonge-Bellerive	30	28	42	70	-26	1	-	-25	2 899
Cologny	41	22	32	32	19	3	2	20	2 117
Confignon	25	7	33	27	24	3	-	27	1 423
Corsier	3	8	5	28	-28	-	-	-28	615
Genthod	15	19	8	14	-10	-	-	-10	1 012
Grand-Saconnex	24	29	61	48	8	3	2	9	4 368
Hermance	5	2	5	4	4	-	-	4	507
Lancy	157	91	328	184	210	27	5	232	17 517
Meinier	2	12	17	12	-5	4	1	-2	1 122
Meyrin	91	95	198	132	62	40	2	100	11 760
Onex	57	77	242	150	72	19	9	82	10 862
Plan-les-Ouates	23	22	83	47	37	4	2	39	3 083
Pregny-Chambésy	10	12	20	22	-4	2	-	-2	1 711
Puplinge	1	1	6	6	-	2	-	2	535
Thônex	45	30	73	62	26	9	9	26	5 605
Troinex	5	15	13	21	-18	1	1	-18	1 063
Vandoeuvres	7	3	19	22	1	2	3	-	1 269
Vernier	94	107	365	196	156	21	4	173	14 296
Versoix	28	38	25	30	-15	6	3	-12	4 515
Veyrier	33	19	37	43	8	1	1	8	3 357
Agglomération	2 525	2 327	2 819	2 769	248	382	210	420	297 861
Aire-la-Ville	1	1	1	6	-5	1	1	-5	215
Avully	3	1	4	3	3	1	-	4	396
Avusy	1	-	3	14	-10	-	-	-10	446
Bardonnex	10	9	4	22	-17	-	-	-17	950
Cartigny	6	1	-	1	4	-	-	4	451
Céligny	3	1	4	8	-2	1	-	-1	489
Chancy	-	-	3	5	-2	-	-	-2	371
Collex-Bossy	5	2	6	6	3	1	-	4	546
Dardagny	6	2	9	4	9	2	-	11	748
Gy	-	3	7	2	2	-	1	1	162
Jussy	9	-	-	8	1	1	-	2	684
Laconnex	2	-	-	3	-1	-	-	-1	213
Perly-Certoux	2	1	8	10	-1	1	-	-	491
Presinge	3	-	-	4	-1	-	-	-1	335
Russin	4	3	3	2	2	-	-	2	319
Satigny	4	15	15	18	-14	3	2	-13	1 779
Soral	-	1	2	3	-2	1	-	-1	313
Communes rurales	59	40	69	119	-31	12	4	-23	8 908
TOTAL CANTON	2 584	2 367	2 888	2 888	217	394	214	397	306 769

(1) Saisonniers compris
(2) Concerne les personnes en provenance ou à destination de l'extérieur du canton
(3) Concerne les personnes en provenance ou à destination d'une autre commune du canton
(4) Situation en fin de période

MIGRATIONS EXTERIEURES DU CANTON PAR ORIGINE

Totaux annuels ou mensuels — Unité: Nombre

	IMMIGRES					EMIGRES					GAIN MIGRATOIRE
	TOTAL	Genevois	Confédérés	Etrangers	dont saisonniers	TOTAL	Genevois	Confédérés	Etrangers	dont saisonniers	
	1	2	3	4	5	6	7	8	9	10	11
1961	32 346	785	8 854	22 707	8 505	26 988	695	8 132	18 161	9 689	5 358
1962	37 582	700	9 135	27 747	9 549	26 599	753	7 481	18 365	10 805	10 983
1963	41 247	695	8 942	31 610	11 794	32 231	761	7 402	24 068	11 775	9 016
1964	46 185	937	9 323	35 925	12 331	37 110	892	8 158	28 060	12 574	9 075
1965	37 256	839	9 268	27 149	9 631	33 682	1 022	8 150	24 510	9 607	3 574
1964											
1er trim.	16 370	193	1 851	14 326	8 344	5 640	183	2 548	2 909	195	10 730
2e trim.	12 900	221	3 130	9 549	2 971	5 596	215	2 084	3 297	599	7 304
3e trim.	8 099	237	2 183	5 679	786	7 568	233	1 682	5 653	590	531
4e trim.	8 816	286	2 159	6 371	230	18 306	261	1 844	16 201	11 190	-9 490
1965											
Janv.	4 728	66	562	4 100	2 649	1 794	65	506	1 223	22	2 934
Fév.	5 129	69	488	4 572	3 018	1 421	72	537	812	52	3 708
Mars	3 941	92	624	3 225	1 409	1 823	74	901	848	46	2 118
Avril	3 564	48	813	2 703	1 165	2 570	80	1 186	1 304	49	994
Mai	3 562	54	1 306	2 202	757	2 830	89	688	2 053	108	732
Juin	2 782	57	1 147	1 578	315	2 047	77	625	1 345	66	735
Juil.	2 118	53	728	1 337	255	2 133	49	629	1 455	130	-15
Août	1 979	88	657	1 234	58	1 951	77	517	1 357	108	28
Sept.	2 130	77	820	1 233	3	2 049	115	650	1 284	42	81
Oct.	2 434	102	764	1 568	2	2 116	77	598	1 441	52	318
Nov.	2 622	66	675	1 881	-	1 820	78	494	1 248	96	802
Déc.	2 267	67	684	1 516	-	11 128	169	819	10 140	8 836	-8 861
1966											
Janv.	3 117	75	699	2 343	1 366	2 557	143	627	1 787	55	560
Fév.	4 592	56	616	3 920	2 342	2 583	141	614	1 828	164	2 009
Mars	5 114	64	557	4 493	2 476	3 954	136	1 215	2 603	159	1 160
Avril	2 623	85	782	1 756	474	2 606	151	1 199	1 256	126	17
Mai	2 516	62	820	1 634	347	1 740	88	512	1 140	72	776
Juin	2 738	56	994	1 688	242	2 027	102	600	1 325	211	711
Juil.	2 349	48	1 048	1 253	207	2 224	118	640	1 466	157	125
Août	2 584	67	926	1 591	180	2 367	84	618	1 665	182	217
Sept.											
Oct.											
Nov.											
Déc.											

MIGRATIONS EXTERIEURES DU CANTON PAR PROFESSION

Totaux mensuels — Unité : Nombre

PROFESSION	IMMIGRES			EMIGRES			GAIN MIGRATOIRE		
	1965 Août	Août 1966		1965 Août	Août 1966		1965 Août	Août 1966	
		TOTAL	dont saisonniers		TOTAL	dont saisonniers		TOTAL	dont saisonniers
	1	2	3	4	5	6	7	8	9
Agriculteurs	-	-	.	1	-	.	-1	-	.
Industriels, artisans	1	-	.	2	-	.	-1	-	.
Entrepreneurs de transports	-	-	.	-	-	.	-	-	.
Commerce, banque, assurance	3	6	.	2	1	.	1	5	.
Hôteliers, restaurateurs	-	2	.	-	-	.	-	2	.
Entrepreneurs des services	-	-	.	-	-	.	-	-	.
Autres indépendants	-	1	.	1	1	.	-1	-	.
Total indépendants	4	9	.	6	2	.	-2	7	.
Avocats, notaires	2	-	.	1	1	.	1	-1	.
Architèctes, géomètres	1	5	.	2	2	.	-1	3	.
Médecins, dentistes	7	7	.	4	1	.	3	6	.
Vétérinaires, spécialistes paramédicaux	2	6	.	-	2	.	2	4	.
Artistes, écrivains	4	1	.	7	6	.	-3	-5	.
Religieux, missionnaires	6	6	.	6	6	.	-	-	.
Autres professions libérales	1	-	.	2	-	.	-1	-	.
Total professions libérales	23	25	.	22	18	.	1	7	.
Fonctionnaires internationaux	48	71	.	9	130	.	39	-59	.
Professeurs, instituteurs	10	14	.	5	13	.	5	1	.
Commis d'administration	1	2	.	1	1	.	-	1	.
Employés services publiques	35	75	.	19	37	.	16	38	.
Autres fonctionnaires	5	1	.	2	1	.	3	-	.
Total fonctionnaires	99	163	.	36	182	.	63	-19	.
Directeurs, administrateurs	14	9	.	7	15	.	7	-6	.
Fondés de pouvoir, chefs de service	18	16	.	17	10	.	1	6	.
Ingénieurs, techniciens	39	43	.	31	32	.	8	11	.
Juristes, experts comptables	1	4	.	1	1	.	-	3	.

MIGRATIONS EXTERIEURES DU CANTON PAR PROFESSION (suite)

Totaux mensuels — Unité: Nombre

PROFESSION	IMMIGRES			EMIGRES			GAIN MIGRATOIRE		
	1965 Août	Août 1966 TOTAL	Août 1966 dont saisonniers	1965 Août	Août 1966 TOTAL	Août 1966 dont saisonniers	1965 Août	Août 1966 TOTAL	Août 1966 dont saisonniers
	1	2	3	4	5	6	7	8	9
Bibliothécaires, assistantes sociales	6	20	.	3	12	.	3	8	.
Infirmiers, laborants	37	49	.	49	47	.	-12	2	.
Interprètes, journalistes	8	8	.	4	5	.	4	3	.
Autres employés supérieurs	27	19	.	23	27	.	4	-8	.
Total employés supérieurs	150	168	.	135	149	.	15	19	.
Employés de commerce	179	269	-	196	221	-	-17	48	-
Dessinateurs, mécanographes	10	23	-	14	18	-	-4	5	-
Vendeurs, représentants	61	56	-	44	44	-	17	12	-
Employés d'hôtels	153	163	-	123	132	2	30	31	-2
Service de maison	166	225	-	187	223	1	-21	2	-1
Autres employés subalternes	35	58	-	58	63	1	-23	-5	-1
Total employés subalternes	604	794	-	622	701	4	-18	93	-4
Travailleurs agricoles	25	37	10	39	44	1	-14	-7	9
Travailleurs du bois et de la construction	47	109	68	81	112	94	-34	-3	-26
Chauffeurs, livreurs	18	14	-	20	20	1	-2	-6	-1
Travailleurs de l'industrie et des métiers	150	183	9	183	149	12	-33	34	-3
Manoeuvres indéterminés	38	132	88	93	85	51	-55	47	37
Autres ouvriers et manoeuvres	59	112	2	92	99	4	-33	13	-2
Total ouvriers et manoeuvres	337	587	177	508	509	163	-171	78	14
Ecoliers, étudiants	286	323	-	271	361	3	15	-38	-3
Stagiaires, apprentis	49	46	-	39	56	-	10	-10	-
Rentiers, ménagères	413	269	1	283	281	9	130	-12	-8
Chômeurs	-	-	-	-	-	-	-	-	-
Total sans activité économique	748	638	1	593	698	12	155	-60	-11
Profession inconnue	14	200	2	29	108	3	-15	92	-1
TOTAL	1979	2584	180	1951	2367	182	28	217	-2

MIGRATIONS EXTERIEURES DU CANTON PAR NATIONALITE

Totaux mensuels — Unité: Nombre

NATIONALITE	IMMIGRES			EMIGRES			GAIN MIGRATOIRE		
	Août 1965	Août 1966 TOTAL	Août 1966 dont saisonniers	Août 1965	Août 1966 TOTAL	Août 1966 dont saisonniers	Août 1965	Août 1966 TOTAL	Août 1966 dont saisonniers
	1	2	3	4	5	6	7	8	9
Genève	88	67	.	77	84	.	11	-17	.
Appenzell	8	12	.	10	4	.	-2	8	.
Argovie	48	58	.	41	43	.	7	15	.
Bâle	33	37	.	22	17	.	11	20	.
Berne	142	203	.	110	131	.	32	72	.
Fribourg	65	82	.	29	70	.	36	12	.
Glaris	2	6	.	3	2	.	-1	4	.
Grisons	13	12	.	5	19	.	8	-7	.
Lucerne	22	54	.	29	13	.	-7	41	.
Neuchâtel	24	46	.	10	29	.	14	17	.
St. Gall	30	60	.	39	46	.	-9	14	.
Schaffouse	8	15	.	12	3	.	-4	12	.
Schwytz	5	8	.	4	7	.	1	1	.
Soleure	23	20	.	12	18	.	11	2	.
Tessin	15	20	.	13	13	.	2	7	.
Thurgovie	11	16	.	9	7	.	2	9	.
Unterwald	4	12	.	2	7	.	2	5	.
Uri	6	7	.	-	6	.	6	1	.
Valais	57	70	.	35	50	.	22	20	.
Vaud	68	86	.	65	67	.	3	19	.
Zoug	3	6	.	3	2	.	-	4	.
Zurich	70	96	.	64	64	.	6	32	.
Total Confédération	657	926	.	517	618	.	140	308	.
Allemagne	87	119	-	172	122	2	-85	-3	-2
Autriche	21	21	1	16	21	-	5	-	1
Belgique	23	16	-	9	4	-	14	12	-
Danemark	7	8	-	11	16	-	-4	-8	-
Espagne	194	258	30	262	299	27	-68	-41	3
Finlande	3	3	-	-	3	-	3	-	-
France	209	242	2	186	206	2	23	36	-
Grande Bretagne	63	78	-	74	150	-	-11	-72	-
Grèce	6	3	-	15	7	-	-9	-4	-
Hollande	19	29	-	22	35	-	-3	-6	-
Italie	292	528	146	333	435	151	-41	93	-5
Lichtenstein	1	2	-	1	1	-	-	1	-
Norvège	7	8	-	5	3	-	2	5	-
Portugal	8	4	1	-	4	-	8	-	1
Suède	10	9	-	14	7	-	-4	2	-
Yougoslavie	4	5	-	8	4	-	-4	1	-
URSS	11	6	-	-	5	-	11	1	-
Autres états d'Europe	24	19	-	15	26	-	9	-7	-
Etats-Unis	161	134	-	132	175	-	29	-41	-
Autres états d'Amérique	26	25	-	22	41	-	4	-16	-
Afrique	13	26	-	17	26	-	-4	-	-
Asie	27	34	-	38	65	-	-11	-31	-
Océanie	4	6	-	2	3	-	2	3	-
Apatride et inconnu	14	8	-	3	7	-	11	1	-
Total étrangers	1 234	1 591	180	1 357	1 665	182	-123	-74	-2
TOTAL	1 979	2 584	180	1 951	2 367	182	28	217	-2

PRESTATIONS DE L'ASSURANCE CHOMAGE DANS LE CANTON, EN AOUT 1966

Totaux mensuels

GROUPE PROFESSIONNEL	ASSURES INDEMNISES		INDEMNITES JOURNALIERES		INDEMNITES SERVIES	
	Hommes	Femmes	Hommes	Femmes	Hommes	Femmes
	nombre				francs	
	1	2	3	4	5	6
	CHOMEURS COMPLETS					
Ouvriers des denrées alimentaires, boissons et tabacs	-	-	-	-	-	-
Ouvriers des industries des terre, pierre, bâtiment et bois	-	-	-	-	-	-
Ouvriers de l'industrie textile	-	-	-	-	-	-
Ouvriers de l'habillement et du cuir	-	11	-	148	-	1 856.-
Ouvriers du papier et arts graphiques	-	-	-	-	-	-
Ouvriers de l'industrie chimique	-	-	-	-	-	-
Ouvriers sur métaux	-	-	-	-	-	-
Ouvriers horlogers	1	-	13	-	288,80	-
Personnel d'hôtels et de restaurants	-	-	-	-	-	-
Employés de commerce, personnel de vente	2	4	79	33	1 336.-	455,40
Personnel des services de transports et de communications	-	-	-	-	-	-
Autres professions	1	3	28	65	492,80	656,40
TOTAL	4	18	120	246	2 117,60	2 967,80
	CHOMEURS PARTIELS					
Ouvriers des denrées alimentaires, boissons et tabacs	-	-	-	-	-	-
Ouvriers des industries des terre, pierre, bâtiment et bois	-	-	-	-	-	-
Ouvriers de l'industrie textile	-	-	-	-	-	-
Ouvriers de l'habillement et du cuir	-	18	-	178,2	-	2 353,85
Ouvriers du papier et arts graphiques	-	-	-	-	-	-
Ouvriers de l'industrie chimique	-	-	-	-	-	-
Ouvriers sur métaux	-	-	-	-	-	-
Ouvriers horlogers	-	-	-	-	-	-
Personnel d'hôtels et de restaurants	-	-	-	-	-	-
Employés de commerce, personnel de vente	-	-	-	-	-	-
Personnel des services de transports et de communications	-	-	-	-	-	-
Autres professions	-	-	-	-	-	-
TOTAL	-	18	-	178,2	-	2 353,85

MARCHE DU TRAVAIL, ASSURANCE-CHOMAGE ET ETRANGERS SOUMIS AU CONTROLE DU TRAVAIL DANS LE CANTON

Moyennes ou chiffres mensuels — Unité: Nombre

	MARCHE DU TRAVAIL (1)			ASSURANCE - CHOMAGE			ETRANGERS SOUMIS AU CONTROLE (2) (3)	
	OFFRES D'EMPLOI	DEMANDES D'EMPLOI	CHOMEURS COMPLETS (3)	CHOMEURS COMPLETS INDEMNISES	JOURNEES INDEMNISEES Chômage complet	JOURNEES INDEMNISEES Chômage partiel	TOTAL	dont Frontaliers
	1	2	3	4	5	6	7	8
1938	306	1 296	*	.		.	.	.
1948	139	323	176	264		4 879	.	.
1958	183	404	256	264		8 235	17 726	
1959	182	291	197	218		6 648	18 590	1 780
1960	134	148	73	79		2 312	25 306	2 619
1961	96	88	37	42		1 267	37 078	4 038
1962	71	76	32	44	751	167	43 954	5 294
1963	49	72	28	40	652	156	48 964	6 503
1964	34	49	22	29	503	133	53 314	6 687
1965	25	47	27	34	594	70	49 936	6 089
1965								
Janv.	33	78	32	50	818	145	46 026	6 485
Fév.	28	48	30	52	913	309	49 171	6 319
Mars	26	43	40	44	618	120	51 712	6 257
Avril	23	44	31	41	840	20	52 287	6 218
Mai	20	31	19	24	448	-	52 717	6 135
Juin	16	31	21	32	483	9	52 533	6 056
Juil.	15	38	14	24	465	-	51 669	5 950
Août	15	52	20	31	573	147	51 312	5 891
Sept.	25	36	26	22	367	66	50 739	5 911
Oct.	19	44	27	26	394	-	50 536	5 905
Nov.	45	58	33	26	443	-	50 364	5 991
Déc.	29	63	28	41	762	25	40 164	5 948
1966								
Janv.	40	115	31	48	704	249	41 295	5 972
Fév.	29	50	28	59	929	374	43 249	5 894
Mars	31	46	31	36	673	60	45 906	5 958
Avril	29	44	24	27	532	25	46 894	6 002
Mai	43	48	11	29	465	10	48 025	6 062
Juin	35	50	9	15	218	48	48 169	6 045
Juil.	22	53	9	12	179	29	48 395	6 136
Août	28	58	16	22	366	178	48 974	6 176
Sept.								
Oct.								
Nov.								
Déc.								

(1) Données enregistrées à l'Office cantonal de placement.
(2) Voir note page 17.
(3) Situation en fin de mois.

ETRANGERS SOUMIS AU CONTROLE DU TRAVAIL (1)

Situation en fin de mois

Unité: Nombre

GROUPE PROFESSIONNEL	HOMMES			FEMMES			TOTAL		
	1965 Août	1966 Juil.	1966 Août	1965 Août	1966 Juil.	1966 Août	1965 Août	1966 Juil.	1966 Août
Agriculteurs, horticulteurs	1065	1063	1058	24	53	50	1089	1116	1108
Alimentation, boissons, tabacs	811	799	800	912	838	839	1723	1637	1639
Industries textiles	49	42	42	34	17	17	83	59	59
Habillement	295	260	258	1198	925	1097	1493	1185	1355
Professions du cuir et du caoutchouc	59	55	54	105	81	77	164	136	131
Professions du papier	98	99	101	283	262	254	381	361	355
Arts graphiques	451	449	425	71	66	65	522	515	490
Industrie chimique et produits synthétiques	117	132	128	196	210	204	313	342	332
Industrie des métaux et électrotechnique	7342	6634	6672	1102	1004	1011	8444	7638	7683
Horlogerie et bijouterie	284	313	284	563	507	508	847	820	792
Industrie de terre, pierre et verre	674	639	640	11	10	8	685	649	648
Industrie du bois, aménagements intérieurs	1282	1199	1221	103	102	103	1385	1301	1324
Bâtiment	11211	10414	10585	-	-	-	11211	10414	10585
Transports et communications	821	904	911	2	3	2	823	907	913
Industrie hôtelière et établissements divers	3901	3895	3936	3377	2993	3007	7278	6888	6943
Service de maison	324	312	310	936	1065	1258	1260	1377	1568
Profession du commerce et bureaux	2671	2548	2545	4065	3880	3894	6736	6428	6439
Personnel technique	1231	1136	1131	83	65	63	1314	1201	1194
Hygiène et médecine	465	477	480	1215	1198	1194	1680	1675	1674
Professions des sciences et des arts	263	306	310	201	254	244	464	560	554
Autres professions	3115	2849	2846	302	337	342	3417	3186	3188
TOTAL	**36529**	**34525**	**34737**	**14783**	**13870**	**14237**	**51312**	**48395**	**48974**
dont frontaliers	*4120*	*4215*	*4204*	*1771*	*1921*	*1972*	*5891*	*6136*	*6176*

(1) Enregistrés à l'Office cantonal de placement, dès l'octroi de l'autorisation de travail. Les fonctionnaires internationaux, les indépendants et les étrangers au bénéfice d'un permis d'établissement ne sont pas astreints au contrôle.

ABONNEMENTS EAU, ELECTRICITE ET GAZ (1)

Situation en fin de période — Unité: Nombre

	EAU		ELECTRICITE			GAZ			RAPPELS (Moyenne mensuelle ou mois)
	MENAGERE	INDUSTRIELLE	ECLAIRAGE, APPAREILS MENAGERS	FORCE MOTRICE	APPLICATIONS THERMIQUES	CUISINE ET ARTISANAT	EAU CHAUDE	CHAUFFAGE	
	1	2	3	4	5	6	7	8	9
1938	14 312	383	89 826	3 329	*	57 429	*	*	*
1948	16 418	762	99 743	4 442	20 943	61 714	*	*	*
1958	19 031	821	128 646	6 594	18 314	65 836	794	1 501	*
1959	19 552	817	131 492	6 816	18 727	65 788	912	1 619	*
1960	20 015	830	134 858	7 222	19 106	65 608	1 016	1 722	*
1961	20 564	831	137 991	7 572	19 460	65 374	1 140	1 852	*
1962	21 086	831	143 500	7 899	19 853	65 580	1 348	2 001	6 802
1963	21 279	856	146 700	8 125	20 181	65 918	1 386	2 064	5 516
1964	21 765	905	151 350	8 404	20 664	66 588	1 430	2 198	5 161
1965	22 166	925	155 077	8 533	21 011	67 392	1 496	2 304	4 645
1965									
Janv.	22 024	914	153 215	8 521	20 859	67 063	1 463	2 275	6 061
Fév.	22 100	927	153 579	8 519	20 889	67 065	1 479	2 281	6 415
Mars	22 114	922	153 888	8 518	20 939	67 134	1 484	2 291	5 246
Avril	22 130	921	154 221	8 523	20 979	67 129	1 492	2 297	5 195
Mai	22 157	925	154 532	8 540	21 012	67 255	1 502	2 297	5 720
Juin	22 163	924	154 699	8 535	21 013	67 276	1 500	2 291	5 566
Juil.	22 175	930	155 184	8 536	21 044	67 389	1 498	2 296	4 998
Août	22 195	922	155 444	8 526	21 047	67 460	1 502	2 292	4 820
Sept.	22 213	924	156 157	8 513	21 071	67 554	1 503	2 304	5 198
Oct.	22 228	927	156 326	8 532	21 076	67 680	1 511	2 318	4 743
Nov.	22 230	929	156 767	8 555	21 085	67 823	1 508	2 353	4 273
Déc.	22 261	935	156 913	8 575	21 117	67 873	1 509	2 358	3 699
1966									
Janv.	22 247	932	157 310	8 590	21 107	68 019	1 508	2 302	4 165
Fév.	22 262	934	157 521	8 561	21 131	68 067	1 507	2 309	4 427
Mars	22 269	940	158 327	8 563	21 156	68 294	1 511	2 311	4 774
Avril	22 273	943	158 758	8 563	21 179	68 429	1 516	2 312	4 331
Mai	22 297	944	158 990	8 569	21 156	68 476	1 516	2 308	4 801
Juin	22 303	947	159 475	8 566	21 169	68 666	1 514	2 317	4 821
Juil.	22 354	953	159 755	8 568	21 187	68 709	1 520	2 319	4 926
Août	22 400	965	160 349	8 580	21 212	68 878	1 521	2 315	4 781
Sept.									
Oct.									
Nov.									
Déc.									

(1) Relatifs aux arrondissements desservis par les Services industriels de Genève, distincts pour l'eau, l'électricité et le gaz et ne correspondant pas au territoire du canton.

CONSOMMATION D'ENERGIE PAR CATEGORIE D'USAGERS[1]

Moyennes ou totaux mensuels

	ELECTRICITE								GAZ
	TOTAL	TRAMWAYS TROLLEY-BUS	CHAUDIERES ELECTRIQUES	GRANDE INDUSTRIE	CERN	AUTRES ABONNES	PERTES ET DIVERS	ECLAIRAGE PUBLIC	CONSOMMATION AU COMPTEUR
	Milliers de kWh								1 000 m³
	1	2	3	4	5	6	7	8	9
1938	11 516	674	(2)	(2)	–	8554	2288	(3)	1 866
1948	29 522	832	2 483	(2)	–	23 394	2813	(3)	2 210
1958	47 262	1 007	1 511	6 798	798	31 093	5198	857	2 710
1959	50 296	962	1 292	7 218	1 337	32 863	5741	883	2 715
1960	54 056	1 047	1 026	8 724	1 957	34 272	6095	935	2 749
1961	58 457	1 002	1 259	9 784	3 152	35 719	6597	944	2 806
1962	66 835	1 093	737	10 484	4 201	38 341	7205	898	3 336
1963	66 835	1 125	608	11 031	5 419	40 254	7830	993	3 336
1964	71 769	1 143	219	11 823	6 036	43 159	8358	1 030	3 283
1965	76 659	1 217	430	12 736	7 894	44 533	8794	1 055	3 493
1965									
Janv.	79 965	1 186	–	12 198	7 192	49 178	8998	1 213	5 114
Fév.	77 198	1 187	5	12 616	7 963	45 320	8990	1 117	5 014
Mars	82 074	1 231	125	13 974	9 584	46 695	9 374	1 091	4 581
Avril	72 649	1 136	507	12 214	7 772	41 565	8 472	983	3 370
Mai	75 919	1 110	675	12 303	7 784	44 708	8 562	777	2 737
Juin	67 514	1 100	681	12 261	2 406	41 428	8 904	734	2 337
Juil.	64 981	1 291	1 321	11 185	5 796	36 187	8 377	824	1 931
Août	68 710	1 045	1 031	11 828	6 911	38 848	8 171	876	2 089
Sept.	76 853	1 234	423	12 981	9 959	42 909	8 317	1 030	2 594
Oct.	82 949	1 211	7	13 494	10 191	48 129	8 696	1 221	3 307
Nov.	85 135	1 422	88	14 637	10 682	48 008	9 001	1 297	4 236
Déc.	85 960	1 447	297	13 140	8 493	51 420	9 666	1 497	4 610
1966									
Janv.	84 169	1 330	422	13 782	7 481	50 075	9 684	1 395	5 262
Fév.	72 987	1 206	906	13 041	4 663	43 141	8 940	1 090	3 829
Mars	81 088	1 452	1 465	15 337	2 802	49 352	9 551	1 129	4 449
Avril	70 215	1 117	371	12 178	2 316	44 841	8 413	979	3 014
Mai	73 150	1 179	968	13 325	3 612	44 342	8 892	832	2 499
Juin	73 248	1 173	997	13 757	6 080	40 686	9 806	749	2 079
Juil.	74 044	1 095	926	11 268	11 306	39 693	8 933	823	1 900
Août	75 891	1 259	997	14 273	10 165	39 007	9 253	937	2 045
Sept.									
Oct.									
Nov.									
Déc.									

(1) Voir note p. 18
(2) Inclus avec «Autres abonnés».
(3) Inclus avec «Pertes et divers».

CONSTRUCTIONS PROJETEES DANS LE CANTON (1)

Totaux annuels ou mensuels — Unité: Nombre

	REQUETES DEPOSEES					AUTORISATIONS DELIVREES				
	BATIMENTS SANS LOGEMENT (2)	BATIMENTS AVEC LOGEMENTS				BATIMENTS SANS LOGEMENT (2)	BATIMENTS AVEC LOGEMENTS			
		TOTAL	dont Villas (3)	Nombre de logements (2)	Nombre de pièces (4)		TOTAL	dont Villas (3)	Nombre de logements (2)	Nombre de pièces (4)
	1	2	3	4	5	6	7	8	9	10
1938	*	*	*	*	*	28	156	103	939	3163
1946	*	*	*	*	*	45	54	43	116	501
1953	*	*	*	*	*	35	312	167	2699	8662
1959	21	778	545	5587	*	45	670	456	4461	15988
1960	45	658	404	8492	*	79	595	397	5638	21402
1961	73	771	491	7609	*	81	549	332	5897	21040
1962	53	591	216	11502	42640	80	461	229	5633	20957
1963	65	682	146	10439	39176	72	410	126	8705	32130
1964	76	320	175	3931	14588	64	515	154	7418	26899
1965	49	326	169	4469	15689	50	329	173	3854	13800
1965										
Janv.	2	10	9	33	129	2	13	9	213	659
Fév.	3	38	14	452	1863	2	17	11	145	618
Mars	5	38	24	285	1122	10	32	21	277	1052
Avril	3	23	11	156	703	3	26	8	248	885
Mai	6	38	9	1251	4380	7	34	19	246	785
Juin	3	30	16	436	1348	3	23	11	264	995
Juil.	9	36	21	761	2407	4	21	13	102	369
Août	2	12	12	13	76	5	18	12	153	613
Sept.	5	34	16	440	1437	1	19	6	254	1078
Oct.	5	20	17	75	262	5	50	28	580	2069
Nov.	2	8	8	8	46	6	46	19	1135	3732
Déc.	4	39	12	559	1916	2	30	16	237	945
1966										
Janv.	3	10	9	79	309	3	36	9	617	2494
Fév.	2	39	16	603	2276	5	20	12	91	324
Mars	2	31	19	271	1249	3	35	9	517	1899
Avril	-	13	11	78	271	3	17	13	58	191
Mai	4	33	27	129	636	3	56	15	931	3298
Juin	5	38	35	113	411	5	30	16	386	1804
Juil.	2	25	12	307	1177	1	14	9	185	777
Août	5	16	11	175	731	2	21	7	165	560
Sept.										
Oct.										
Nov.										
Déc.										

(1) Ne concerne que les bâtiments principaux à savoir: bâtiments à un logement; bâtiments à plusieurs logements; bâtiments mixtes; bâtiments avec logement de service; bâtiments administratifs; bâtiments à usage d'entreprises publiques de transports; écoles; bibliothèques, églises; maisons de paroisse; hôpitaux; cliniques; bâtiments à usage de banques; bureaux, magasins, hôtels; pensions; théâtres; fabriques; ateliers.
(2) Les bâtiments avec logements de service sont comptés sous col. 1 et 6; les logements correspondants sous col. 4 et 9.
(3) Par villas on entend les bâtiments à un logement
(4) Cuisines comprises

CONSTRUCTIONS, TRANSFORMATIONS ET DEMOLITIONS DANS LE CANTON (1)

Totaux annuels ou mensuels

Unité: Nombre

	CONSTRUCTIONS TERMINEES							LOGEMENTS TRANSFORMES ET DEMOLIS		LOGEMENTS EXISTANTS
	BATIMENTS SANS LOGEMENT (2)	VILLAS (3)	BATIMENTS MIXTES ET A PLUSIEURS LOGEMENTS				TOTAL LOGEMENTS CONSTRUITS (2)	GAIN DES LOGEMENTS TRANSFORMES	LOGEMENTS DEMOLIS	(5)
			Bât.	Log.	Nombre total de pièces (4)	Nombre moyen de pièces par logement (4)				
	1	2	3	4	5	6	7	8	9	10
1938	11	92	45	728	2 197	3,02	823	135	13	64 490
1946	2	32	2	3	14	4,67	35	78	12	66 943
1953	32	140	95	2 148	6 531	3,04	2 288	48	300	74 953
1959	26	242	112	1 973	7 071	3,58	2 216	39	180	90 286
1960	44	326	199	3 378	11 484	3,40	3 706	64	323	93 733
1961	58	434	197	3 545	13 043	3,68	3 988	117	365	97 473
1962	63	318	190	5 052	18 434	3,65	5 386	54	349	102 564
1963	74	175	297	5 927	21 915	3,70	6 112	96	385	108 387
1964	74	121	201	4 416	15 194	3,44	4 549	77	542	112 471
1965	50	137	266	6 235	22 849	3,74	6 386	121	136	118 842
1965										
Janv.	1	10	13	203	748	3,68	213	-	4	112 680
Fév.	3	6	23	383	1 422	3,71	389	8	8	113 069
Mars	5	17	26	858	2 851	3,00	876	5	36	113 914
Avril	4	4	13	221	857	3,88	225	12	14	114 137
Mai	1	5	18	501	2 021	4,03	506	2	4	114 641
Juin	10	7	26	504	2 029	3,99	513	23	-	115 177
Juil.	3	17	19	426	1 749	4,11	443	15	18	115 617
Août	3	19	14	315	1 252	3,97	337	1	10	115 945
Sept.	2	9	33	795	3 036	3,82	804	4	-	116 753
Oct.	6	10	21	377	1 333	3,53	388	7	26	117 122
Nov.	4	10	27	671	2 517	3,75	682	8	12	117 800
Déc.	8	23	33	981	3 324	3,39	1 010	36	4	118 842
1966										
Janv.	3	4	7	173	594	3,43	180	42	43	119 021
Fév.	7	7	15	381	1 345	3,53	389	1	73	119 338
Mars	4	8	18	479	1 799	3,76	488	8	15	119 819
Avril	4	10	15	418	1 556	3,72	428	4	35	120 216
Mai	5	10	11	352	1 074	3,05	362	4	20	120 562
Juin	7	12	24	569	1 950	3,32	586	6	32	121 122
Juil.	1	17	12	352	1 352	3,84	369	6	-	121 497
Août	7	16	16	434	1 693	3,91	451	16	15	121 949
Sept.										
Oct.										
Nov.										
Déc.										

(1) Voir note p. 20 (2) Les bâtiments avec logements de service sont comptés sous colonne 1; les logements correspondants sous col. 7
(3) Par villas on entend les bâtiments à un logement (4) Cuisines comprises (5) Situation en fin de période

VOLUME DES CONSTRUCTIONS AUTORISEES ET TERMINEES DANS LE CANTON (1)

Totaux annuels ou mensuels — Unité: 1 000 m³

	CONSTRUCTIONS AUTORISEES					CONSTRUCTIONS TERMINEES				
	BATIMENTS SANS LOGEMENT (2)	BATIMENTS AVEC LOGEMENTS			VOLUME TOTAL	BATIMENTS SANS LOGEMENT (2)	BATIMENTS AVEC LOGEMENTS			VOLUME TOTAL
		Villas (3)	Bâtiments à plusieurs logements	Bâtiments mixtes			Villas (3)	Bâtiments à plusieurs logements	Bâtiments mixtes	
	1	2	3	4	5	6	7	8	9	10
1960	896	396	1 300	541	3 133	328	322	564	486	1 700
1961	1 739	353	936	925	3 953	514	428	908	304	2 154
1962	841	227	962	840	2 870	595	313	1 008	705	2 621
1963	1 074	128	1 966	900	4 068	808	169	1 490	629	3 096
1964	866	138	1 476	952	3 432	972	118	677	812	2 579
1965	608	147	501	636	1 892	790	139	1 161	949	3 039
1965										
Janv.	14	8	3	46	71	7	10	48	18	83
Fév.	33	9	32	11	85	65	10	60	64	199
Mars	129	16	64	18	227	74	13	97	131	315
Avril	99	6	22	54	181	20	5	46	24	95
Mai	24	18	31	51	124	2	4	101	114	221
Juin	27	10	49	37	123	128	5	123	54	310
Juil.	54	14	10	26	104	41	15	85	71	212
Août	40	9	37	6	92	30	18	83	26	157
Sept.	11	5	33	86	135	25	12	165	106	308
Oct.	76	22	115	19	232	86	9	65	86	246
Nov.	46	16	87	221	370	48	10	90	125	273
Déc.	55	14	18	61	148	264	28	198	130	620
1966										
Janv.	11	8	140	63	222	34	4	20	43	101
Fév.	387	12	-	37	436	145	6	64	70	285
Mars	29	7	161	9	206	171	5	87	90	353
Avril	48	10	-	12	70	256	8	64	72	400
Mai	89	13	193	88	383	48	9	67	21	145
Juin	91	14	76	73	254	162	10	45	135	352
Juil.	28	7	35	28	98	8	13	78	81	180
Août	20	5	33	10	68	115	13	89	75	292
Sept.										
Oct.										
Nov.										
Déc.										

(1) Voir note 1 page 20
(2) Les bâtiments avec logements de service sont respectivement comptés sous col. 1 et 6
(3) Par villas on entend les bâtiments à un logement

MOUVEMENT DE LA CONSTRUCTION ET DES LOGEMENTS EN VILLE [1]

Totaux annuels ou mensuels

	CONSTRUCTIONS AUTORISEES				CONSTRUCTIONS TERMINEES				LOGEMENTS TRANSFORMES ET DEMOLIS		LOGEMENTS EXISTANTS
	BATIMENTS SANS LOGEMENT (2)	BATIMENTS A USAGE D'HABITATION		VOLUME TOTAL	BATIMENTS SANS LOGEMENT (2)	BATIMENTS A USAGE D'HABITATION		VOLUME TOTAL	GAIN DES LOGEMENTS TRANSFORMES	LOGEMENTS DEMOLIS	(3)
		Bât.	Log. (2)			Bât.	Log. (2)				
	Nombre			1 000 m³	Nombre			1 000 m³	Nombre		
	1	2	3	4	5	6	7	8	9	10	11
1938	16	43	738	*	2	39	632	*	124	10	48 446
1946	24	6	61	*	-	1	1	*	72	1	50 343
1953	20	120	2 266	*	4	108	2 099	*	18	299	57 209
1960	45	87	2 790	1 615	22	64	1 588	744	45	318	69 244
1961	45	95	3 030	1 798	25	64	1 379	861	38	325	70 336
1962	30	64	2 366	1 093	30	59	1 818	992	-1	329	71 824
1963	29	53	1 768	1 001	38	90	2 383	1 284	42	335	73 914
1964	32	80	2 690	1 400	37	70	2 119	1 367	44	525	75 552
1965	13	35	1 403	470	29	75	2 383	1 251	51	108	77 878
1965											
Janv.	2	1	197	57	1	1	56	25	-	4	75 604
Fév.	-	2	54	17	1	7	238	87	7	8	75 841
Mars	1	6	133	50	4	8	208	147	4	21	76 032
Avril	-	4	158	52	2	1	32	30	4	12	76 056
Mai	4	3	145	58	-	9	271	113	-	2	76 325
Juin	2	1	48	27	5	4	100	123	14	-	76 439
Juil.	1	2	57	30	2	4	40	61	4	14	76 469
Août	-	1	16	6	3	4	176	87	-3	10	76 632
Sept.	-	-	-	-	-	11	359	128	3	-	76 994
Oct.	2	9	396	109	5	12	302	203	6	26	77 276
Nov.	1	4	142	48	1	4	127	36	5	7	77 401
Déc.	-	2	57	16	5	10	474	211	7	4	77 878
1966											
Janv.	2	10	306	104	-	2	63	23	41	43	77 939
Fév.	1	1	30	20	2	-	-	23	-	47	77 892
Mars	1	9	282	119	1	7	246	265	4	6	78 136
Avril	1	1	25	39	2	5	173	141	4	26	78 287
Mai	2	1	2	90	3	6	213	100	-	16	78 484
Juin	2	4	58	95	1	4	155	51	6	22	78 623
Juil.	-	1	34	8	-	1	8	3	3	-	78 634
Août	1	3	68	20	5	9	241	208	6	4	78 877
Sept.											
Oct.											
Nov.											
Déc.											

(1) Voir note p. 20
(2) Les bâtiments avec logements de service sont comptés respectivement sous col. 1 et 5; les logements correspondants sous col. 3 et 7
(3) Situation en fin de période

PACTES DE RESERVE DE PROPRIETE [1]

Moyennes ou totaux mensuels — Unité: Nombre

	TOTAL	APPAREILS MENAGERS					PHOTO, RADIO, TV			VEHICULES				AMEUBLEMENT	EQUIPEMENT DE BUREAU	DIVERS (2)	MONTANT TOTAL GARANTI Milliers de F
		Cuisinières	Appareils frigorifiques	Machines à coudre	Machines à laver	Autres appareils ménagers	Appareils photo et cinéma	Radios, pick-ups, enregistreurs	Postes de télévision	Automobiles	Camions, tracteurs	Motos et scooters	Vélos et vélomoteurs				
	1	2	3	4	5	6	7	8	9	10	11	12	13	14	15	16	17
1938	368	*	*	*	*	*	*	*	*	*	*	*	*	*	*	*	467
1958	910	*	*	*	*	*	*	*	*	*	*	*	*	*	*	*	2 220
1959	918	*	*	*	*	*	*	*	*	*	*	*	*	*	*	*	2 520
1960	972	*	*	*	*	*	*	*	*	*	*	*	*	*	*	*	3 070
1961	998	4	18	17	22	27	8	86	87	442		12	39	172	19	45	3 730
1962	1122	5	11	18	27	20	10	80	138	490		11	39	207	18	48	4 642
1963	864	3	6	8	18	10	6	43	84	409	14	8	33	166	17	39	4 259
1964	864	3	3	6	14	6	6	20	133	403	8	6	26	166	13	51	4 074
1965	732	1	2	4	7	5	4	11	114	331	7	2	15	166	17	46	3 509
1965																	
Janv.	607	–	1	4	8	4	–	11	131	228	3	1	10	152	10	44	2 748
Fév.	633	1	2	5	5	3	1	23	127	251	10	2	8	133	32	30	2 694
Mars	792	2	1	3	11	6	4	13	95	376	6	2	15	201	9	48	3 501
Avril	812	2	2	2	7	3	5	17	98	406	5	7	33	139	27	59	3 751
Mai	821	3	3	5	4	3	2	12	88	451	5	3	35	143	9	55	3 812
Juin	828	–	3	5	9	8	6	9	64	472	12	2	13	141	26	58	4 658
Juil.	767	1	5	4	18	4	5	10	108	358	6	–	14	166	22	46	3 877
Août	776	2	2	7	4	6	8	9	135	365	7	2	28	150	9	42	3 378
Sept.	607	–	3	2	2	2	7	6	106	235	4	2	8	177	18	35	2 665
Oct.	789	–	–	3	5	8	2	10	153	325	5	1	10	208	17	42	2 843
Nov.	683	–	–	3	5	13	6	4	144	244	7	1	3	182	19	52	4 280
Déc.	669	–	1	2	6	5	2	6	118	256	10	1	5	195	11	51	3 896
1966																	
Janv.	490	1	1	10	5	2	–	8	98	172	3	1	6	138	9	36	3 849
Fév.	547	–	–	3	6	3	2	11	102	201	9	3	7	151	5	44	2 340
Mars	777	2	3	7	20	3	6	10	96	351	10	4	11	199	3	52	3 439
Avril	673	–	2	3	4	5	2	14	65	371	12	3	12	141	6	33	4 631
Mai	725	1	–	1	1	7	1	9	58	374	6	8	10	182	5	62	3 995
Juin	654	2	–	9	1	6	1	4	43	371	4	6	14	137	8	48	3 211
Juil.	625	1	1	3	6	2	6	5	51	340	4	1	16	130	11	48	2 967
Août	599	–	2	4	5	4	2	11	63	315	2	4	15	130	1	41	2 569
Sept.																	
Oct.																	
Nov.																	
Déc.																	

(1) Inscrits à l'Office cantonal des poursuites
(2) Y compris remises de commerce et machines pour l'industrie

VEHICULES IMMATRICULES DANS LE CANTON

Situation en fin de période — Unité: Nombre

	AUTOMOBILES - CARS - CAMIONS								MOTOS				
	TOTAL	Autos (1)	Camions	Remorques	Cars (2)	Taxis	Tracteurs agricoles	Autres	TOTAL	Motos (1)(3)	Side-cars	Motos légères	Autres
	1	2	3	4	5	6	7	8	9	10	11	12	13
1938	11 255	8918	1 552	(4)	154	165	272	194	1 631	1 301	326	-	4
1948	14 675	11 147	2 524	266	85	132	518	3	3 842	3 286	555	-	1
1958	44 768	38 536	4 092	726	338	140	927	9	16 752	6 117	392	10 229	14
1959	50 219	43 698	4 260	833	252	183	983	10	18 004	6 064	393	11 530	17
1960	56 736	49 847	4 472	955	232	226	993	11	5 826	5 464	341	13 046	21
1961	63 585	56 706	5 037	1 083	192	323	231	13(5)	10 652	4 013	317	6 301(6)	21
1962	72 684	63 293	5 579	1 313	225	356	1 192	780	9 887	3 616	307	5 941	23
1963	78 640	67 996	5 881	1 539	247	387	1 250	1 340	8 065	2 459	296	5 287	23
1964	87 447	75 817	6 101	1 817	282	394	1 297	1 739	7 857	2 465	312	5 056	24
1965	89 971	79 061	5 181	2 076	142	374	1 305	1 832	6 123	1 138	303	4 658	24
1965													
Janv.	86 845	75 270	6 069	1 794	282	391	1 296	1 743	7 511	2 265	313	4 909	24
Fév.	87 729	76 108	6 088	1 802	283	395	1 298	1 755	7 565	2 336	313	4 892	24
Mars	89 551	77 840	6 135	1 837	283	393	1 300	1 763	7 825	2 589	314	4 898	24
Avril	91 584	79 714	6 191	1 911	290	395	1 305	1 778	8 279	2 952	333	4 970	24
Mai	92 701	80 730	6 203	1 979	299	394	1 310	1 786	8 500	3 145	333	4 998	24
Juin	93 621	81 543	6 200	2 072	301	394	1 311	1 800	8 634	3 232	335	5 043	24
Juil.	94 492	82 296	6 199	2 134	302	390	1 317	1 854	8 700	3 267	333	5 076	24
Août	95 064	82 841	6 199	2 147	302	390	1 314	1 871	8 715	3 267	333	5 091	24
Sept. (7)	93 235	82 097	5 299	2 162	153	368	1 317	1 839	8 663	3 219	332	5 088	24
Oct.	93 368	82 236	5 300	2 156	147	367	1 322	1 840	8 540	3 110	331	5 075	24
Nov.	92 726	81 635	5 281	2 130	145	373	1 320	1 842	8 145	2 819	320	4 982	24
Déc.	89 971	79 061	5 181	2 076	142	374	1 305	1 832	6 123	1 138	303	4 658	24
1966													
Janv.	90 078	79 170	5 178	2 072	144	375	1 306	1 833	5 975	1 051	299	4 602	23
Fév.	91 116	80 148	5 208	2 088	146	380	1 307	1 839	6 042	1 113	299	4 607	23
Mars	93 150	82 051	5 259	2 143	154	382	1 319	1 842	6 279	1 319	305	4 632	23
Avril	94 853	83 649	5 289	2 197	156	388	1 325	1 849	6 524	1 518	310	4 673	23
Mai	96 245	84 936	5 311	2 280	154	387	1 331	1 846	6 727	1 670	315	4 719	23
Juin	97 290	85 845	5 315	2 365	156	387	1 345	1 877	6 851	1 759	314	4 755	23
Juil.	98 188	86 603	5 325	2 445	158	386	1 355	1 916	6 845	1 762	314	4 746	23
Août	98 779	87 148	5 341	2 464	158	386	1 357	1 925	6 898	1 790	317	4 768	23
Sept.													
Oct.													
Nov.													
Déc.													

(1) Y compris plaques professionnelles et, dès septembre 1965, voitures de location (plaques 96 000)
(2) Y compris bus et voitures de location (plaques GE 96 000), ces dernières jusqu'en août 1965.
(3) Au dessus de 50 cm^3
(4) En 1938, les remorques figurent dans la rubrique «Autres»
(5) A partir de janvier 1962, les véhicules et machines de travail (moissonneuses, remorques spéciales, etc.) sont progressivement enregistrées.
(6) A partir de 1961, les vélomoteurs avec vitesse maximum inférieure à 30 km/h et cylindrée inférieure à 50 cm^3 exclus.
(7) Colonnes 1 à 8, résultats provisoires du recensement du 30.9.65

TRAFIC DE LA CGTE ET DE LA GARE DES EAUX-VIVES

Moyennes ou totaux mensuels

	CGTE						GARE DES EAUX-VIVES				
	TRANSPORT DE VOYAGEURS		KM PARCOURUS				VOYAGEURS	TRAINS	BILLETS DELIVRES		ARRIVAGES MARCHANDISES
	Nombre	Recettes	Total	Tramways	Trolleybus	Autobus	Arrivées et départs		Simple course	Aller retour	
	Milliers	Milliers F	Milliers				Nombre				Tonnes
	1	2	3	4	5	6	7	8	9	10	11
1938	1896	*	437	389	–	48	35602	*	*	*	3883
1948	3627	864	491	381	58	52	23077	*	*	*	1766
1958	4708	1177	549	287	120	142	30076	*	*	*	1944
1959	4905	1217	568	234	144	191	30082	*	*	*	2084
1960	5304	1329	588	209	179	200	25354	*	*	*	2462
1961	5696	1423	575	196	181	198	23979	1494	2286	1440	2596
1962	6107	1561	756	154	249	236	23332	1512	2259	1304	2525
1963	6496	1687	691	154	270	267	20223	1502	2284	1124	2808
1964	6686	1784	706	154	273	279	19072	1474	2112	1012	2445
1965	6264	1863	717	153	275	289	19467	1446	2198	894	1831
1965											
Janv.	6461	1861	718	157	276	285	16988	1454	1855	832	4166
Fév.	6439	1813	662	143	254	265	16145	1356	1613	762	3400
Mars	6957	2029	741	158	282	301	16737	1488	1938	877	2613
Avril	6164	1821	695	152	267	276	17324	1440	2165	987	990
Mai	6455	1902	727	157	277	293	17895	1498	2023	1192	1003
Juin	6304	1877	715	151	274	290	19360	1436	2200	747	1046
Juil.	5172	1700	716	150	281	285	24005	1482	2620	1070	1663
Août	5039	1674	710	149	279	282	31456	1476	3489	1144	405
Sept.	6166	1844	719	152	272	295	21865	1436	2405	885	910
Oct.	6494	1902	747	159	282	306	16567	1436	2015	912	1340
Nov.	6730	1949	726	155	275	296	17128	1440	1961	596	1677
Déc.	6791	1985	733	160	277	296	18132	1414	2092	727	2753
1966											
Janv.	6544	1932	733	160	275	298	17191	1476	2146	718	1547
Fév.	6201	1779	666	145	252	269	14658	1344	1724	632	2185
Mars	6663	1972	744	161	280	303	15078	1350	1743	632	1500
Avril	5948	1801	694	151	264	279	15436	1434	2043	931	884
Mai	6238	1900	721	158	273	290	17395	1418	2018	1249	756
Juin	6163	1874	713	152	272	289	18161	1384	1978	840	346
Juil.	5113	1706	707	149	276	282	23204	1456	2847	909	1275
Août	5076	1737	727	150	289	288	27513	1472	3456	729	680
Sept.											
Oct.											
Nov.											
Déc.											

TRAFIC DES GARES DE CORNAVIN, LA PRAILLE ET VERNIER

Moyennes ou totaux mensuels

	VOYAGEURS (1)					MARCHANDISES (2)							
		VERS LA SUISSE				MOUVEMENT TOTAL		CORNAVIN		LA PRAILLE		VERNIER	
	TOTAL	Billets suisses	Billets internationaux	Abonnements	VERS LA FRANCE	Exp.	Arr.	Exp.	Arr.	Exp.	Arr.	Exp.	Arr.
	Milliers					Milliers de tonnes							
	1	2	3	4	5	6	7	8	9	10	11	12	13
1938	83,5	52,0		24,3	7,2	13,3	32,2	13,3	32,2	*	*	*	*
1948	111,9	68,9		31,9	11,1	27,8	43,5	27,8	43,5	*	*	*	*
1959	114,9	76,0	5,3	27,1	6,5	*	*	13,2	49,5	24,2	36,1	*	*
1960	108,7	67,0	6,2	28,1	7,4	*	*	5,1	17,3	45,2	67,3	*	*
1961	115,7	72,3	6,4	29,0	8,0	*	*	5,6	17,0	53,5	75,1	*	*
1962	118,7	73,1	6,9	29,7	9,0	*	*	5,1	18,3	67,7	89,2	*	*
1963	117,7	73,7	6,5	28,0	9,5	*	*	5,3	15,7	64,6	85,5	*	*
1964	134,2	85,5	6,6	32,0	10,1	66,3	147,6	5,4	14,4	55,3	74,6	5,6	58,6
1965	114,0	71,5	6,1	26,5	9,9	69,5	146,4	5,6	13,8	57,1	72,9	6,8	59,7
1965													
Janv.	106,0	66,0	3,7	27,2	9,1	57,2	128,5	5,0	14,6	46,3	54,0	5,9	59,9
Fév.	103,4	61,1	3,8	30,0	8,5	73,4	144,0	5,1	14,2	61,0	66,9	7,3	62,9
Mars	122,1	76,0	5,0	31,1	10,0	62,9	162,2	5,6	17,1	50,7	68,5	6,6	76,6
Avril	114,3	72,5	7,6	24,3	9,9	62,4	129,5	6,5	12,6	48,6	68,3	7,3	48,6
Mai	114,4	71,5	2,6	31,5	8,8	59,2	127,0	6,1	11,3	51,6	64,2	1,5	51,5
Juin	122,6	81,6	6,6	24,7	9,7	83,6	154,9	5,8	11,6	65,6	90,0	12,2	53,3
Juil.	108,3	71,1	8,8	18,0	10,4	84,0	160,5	5,5	13,3	66,0	85,5	12,5	61,7
Août	123,2	83,3	9,4	17,3	13,2	57,7	141,1	5,0	11,0	49,8	60,0	3,4	70,1
Sept.	125,6	80,2	6,0	28,6	10,8	60,4	137,9	5,8	13,7	47,4	65,6	7,2	58,6
Oct.	104,9	63,8	4,3	28,6	8,2	61,9	132,6	5,8	14,5	52,4	70,7	3,7	47,4
Nov.	112,8	63,2	5,1	34,4	10,1	81,9	146,0	6,3	15,7	70,3	76,8	5,3	53,5
Déc.	110,5	68,0	10,6	21,8	10,1	89,5	192,1	5,4	16,2	75,6	103,9	8,5	72,0
1966													
Janv.	119,5	74,4	3,8	31,4	9,9	66,9	123,9	4,9	14,5	56,1	55,5	5,9	53,9
Fév.	98,5	58,0	3,3	30,1	7,1	57,1	113,1	4,8	14,0	46,2	48,4	6,1	50,7
Mars	100,5	60,3	3,9	28,9	7,4	65,4	136,9	5,5	13,3	53,5	58,8	6,4	64,8
Avril	113,6	70,5	7,2	26,2	9,7	59,4	127,9	4,9	10,9	52,0	63,0	2,5	54,0
Mai	125,1	78,8	5,4	31,5	9,4	65,3	127,7	5,0	11,4	55,3	62,7	5,0	53,6
Juin	118,7	79,7	5,6	25,1	8,3	65,2	134,1	5,2	12,4	54,1	65,6	5,9	56,1
Juil.	106,8	69,6	8,6	18,5	10,1	57,3	132,3	4,7	10,8	48,3	71,9	4,3	49,6
Août	118,4	77,9	9,0	18,8	12,7	67,0	129,9	4,4	10,4	53,3	57,5	9,3	62,0
Sept.													
Oct.													
Nov.													
Déc.													

(1) Sur la base des billets vendus à Cornavin et dès 1960, au bureau de ville CFF (agences privées exclues).
(2) Sur la base des poids manutentionnés à Cornavin, à la Praille ou à Vernier.
(3) Répartition entre mars et avril, estimée sur la base du mouvement saisonnier.

AEROPORT DE COINTRIN - MOUVEMENTS D'AVIONS, FRET ET POSTE

Moyennes ou totaux mensuels

	MOUVEMENTS D'AVIONS						FRET ET POSTE			
	TRAFIC COMMERCIAL				TRAFIC NON COMMERCIAL		TRAFIC COMMERCIAL			
	TOTAL		DONT TRAFIC REGULIER				TOTAL		DONT TRAFIC REGULIER	
	TOTAL	dont compagnies suisses	TOTAL	dont Swissair	TOTAL	dont trafic privé et de sport	TOTAL	(1) dont trafic local	TOTAL	(1) dont trafic local
	Nombre d'arrivées et de départs						Tonnes			
	1	2	3	4	5	6	7	8	9	10
1948	*	*	706	*	*	*	*	*	*	*
1953	1 273	*	1 048	*	673	*	*	*	*	*
1958	2 193	*	1 811	*	1 911	*	763	497	743	484
1959	2 265	*	1 949	960	2 424	*	918	565	894	548
1960	2 497	1 391	2 170	1 117	2 171	1 296	995	570	971	555
1961	2 789	1 591	2 328	1 188	2 384	1 418	1 212	713	1 160	671
1962	2 836	1 879	2 286	1 243	2 892	1 686	1 401	920	1 370	899
1963	3 126	1 879	2 578	1 380	3 446	1 374	1 766	1 252	1 703	1 213
1964	3 168	1 838	2 643	1 380	3 120	1 637	1 921	1 404	1 856	1 363
1965	3 268	1 823	2 931	1 547	3 342	1 584	2 243	1 583	2 178	1 546
1965										
Janv.	2 675	1 444	2 449	1 322	1 094	833	1 761	1 230	1 649	1 147
Fév.	2 463	1 337	2 274	1 248	2 157	1 176	1 791	1 193	1 727	1 156
Mars	2 977	1 727	2 513	1 355	1 637	1 262	2 083	1 388	1 966	1 321
Avril	3 188	1 811	2 908	1 574	4 843	1 790	2 047	1 396	2 005	1 362
Mai	3 626	2 003	3 223	1 650	5 037	2 110	2 527	1 744	2 415	1 705
Juin	3 612	2 031	3 207	1 682	5 649	2 549	2 494	1 866	2 438	1 835
Juil.	3 862	2 189	3 382	1 753	6 519	2 599	2 386	1 792	2 374	1 785
Août	3 961	2 294	3 276	1 712	5 446	2 299	2 360	1 715	2 290	1 687
Sept.	3 684	2 081	3 247	1 689	2 701	1 479	2 508	1 846	2 483	1 826
Oct.	3 394	1 912	3 117	1 673	2 803	1 454	2 270	1 618	2 215	1 586
Nov.	2 901	1 474	2 836	1 424	1 333	728	2 255	1 530	2 205	1 498
Déc.	2 879	1 572	2 739	1 481	887	725	2 434	1 674	2 373	1 640
1966										
Janv.	3 128	1 647	2 957	1 525	1 289	995	1 986	1 312	1 944	1 292
Fév.	2 951	1 581	2 714	1 378	1 703	1 259	2 028	1 327	2 007	1 316
Mars	3 408	1 924	3 010	1 582	3 045	2 530	2 391	1 554	2 350	1 527
Avril	3 834	2 141	3 408	1 778	3 917	1 969	2 277	1 575	2 240	1 545
Mai	4 042	2 286	3609	1 854	5 610	2 362	2 769	2 109	2 725	2 069
Juin	4 020	2 162	3 636	1 803	6 360	2 747	2 985	2 361	2 861	2 268
Juil.	4 480	2 516	3 866	1 898	5 201	2 451	2 807	2 155	2 705	2 100
Août										
Sept.										
Oct.										
Nov.										
Déc.										

(1) Uniquement le fret et la poste chargés ou déchargés à Cointrin, à l'exception du transit direct, c'est-à-dire des marchandises qui y font escale sans être déchargées.

AEROPORT DE COINTRIN - PASSAGERS

Moyennes ou totaux mensuels

	TRAFIC COMMERCIAL						TRAFIC NON COMMERCIAL	
	TOTAL			DONT TRAFIC REGULIER				
	TOTAL (1)	dont compagnies suisses	dont trafic local (2)	TOTAL	dont Swissair	dont trafic local (2)	TOTAL	dont trafic privé et de sport
	Nombre de passagers							
	1	2	3	4	5	6	7	8
1948	*	*	*	*	*	*	*	*
1953	*	*	*	*	*	*	461	454
1958	53 181	*	46 105	51 908	*	45 073	567	441
1959	58 259	*	50 664	56 666	31 177	49 518	772	555
1960	71 214	39 149	61 414	68 825	37 894	59 821	910	688
1961	82 706	43 925	72 285	79 660	42 202	69 951	1 087	938
1962	88 307	50 851	78 606	85 300	48 977	76 337	1 221	1 101
1963	98 746	55 786	87 387	95 386	53 565	84 772	1 094	999
1964	110 219	59 592	97 393	106 110	57 146	94 120	1 087	1 027
1965	122 756	67 085	106 325	118 574	64 583	103 373	1 310	1 242
1965								
Janv.	95 203	51 155	84 273	93 104	50 354	82 667	548	513
Fév.	90 178	49 568	80 438	88 287	49 234	79 159	658	644
Mars	109 890	62 129	97 816	105 006	59 659	93 385	1 223	1 191
Avril	125 074	69 260	108 049	122 378	67 312	106 066	1 590	1 472
Mai	127 527	69 756	110 292	122 963	66 795	106 913	1 717	1 658
Juin	137 325	74 340	120 092	132 579	71 621	116 854	1 738	1 589
Juil.	153 042	80 285	131 864	146 582	75 983	127 170	2 077	1 917
Août	152 256	80 378	130 200	141 911	74 412	123 314	2 057	2 042
Sept.	156 228	84 484	133 584	151 165	80 821	130 911	1 608	1 564
Oct.	132 846	74 534	113 871	128 407	71 708	110 986	1 368	1 217
Nov.	91 540	53 281	78 133	90 870	52 741	77 659	567	524
Déc.	101 957	55 855	87 285	99 636	54 350	85 388	574	567
1966								
Janv.	106 722	54 998	92 787	104 248	53 748	91 208	852	784
Fév.	99 252	51 075	87 308	97 974	50 532	86 213	1 247	1 209
Mars	124 249	68 301	108 689	119 295	65 526	104 320	1 639	1 587
Avril	135 939	70 556	118 157	131 798	68 267	114 871	1 446	1 428
Mai	141 532	77 694	125 528	138 898	74 440	123 069	2 151	2 114
Juin	153 211	82 815	135 918	150 015	79 931	133 129	2 012	1 950
Juil.	174 597	90 040	152 781	170 311	84 153	148 926	2 189	2 083
Août								
Sept.								
Oct.								
Nov.								
Déc.								

(1) Y compris les passagers en transit direct (passagers qui ne quittent pas l'aéroport et repartent avec le même appareil) qui ne sont comptés qu'une fois.
(2) Passagers arrivant ou partant de Genvve, à l'exclusion des passagers en transit direcg

TRAFIC POSTAL ET COMPTES DE CHEQUES[1]

Moyennes ou chiffres mensuels

	TRAFIC POSTAL					COMPTES DE CHEQUES				
	TIMBRES POSTE VENDUS	OBJETS DE CORRESPONDANCE (2)	COLIS POSTAUX		PAIEMENTS	COMPTES	VERSEMENTS AU COMPTANT	VIREMENTS (débits)	MOUVEMENT DE FONDS	AVOIRS EN COMPTE
			Expéditions	Réceptions						
	Milliers F	Milliers			Millions F	Nombre	Millions F			
	1	2	3	4	5	6	7	8	9	10
1938	642	90	158	127	*	7 468	19	46	115	*
1948	1 162	112	271	212	*	11 586	55	158	373	*
1958	1 636	140	315	298	*	14 964	96	301	693	*
1959	1 771	212	309	311	*	15 381	103	316	726	*
1960	1 973	155	329	330	*	15 820	116	360	822	*
1961	2 175	169	343	340	156	16 246 (3)	130	404	925	140 (3)
1962	2 411	188	355	351	176	16 486	146	465	1 057	166
1963	2 670	211	361	351	184	16 932	158	531	1 198	191
1964	2 871	206	320	359	209	17 260	175	600	1 349	206
1965	3 043	212	309	477	216	17 653	179	631	1 418	212
1965										
Janv.	3 110	189	265	420	195	17 465	157	639	1 399	208
Fév.	2 350	193	277	403	181	17 514	144	545	1 219	196
Mars	3 388	226	318	474	212	17 540	171	588	1 334	204
Avril	2 498	213	307	458	205	17 598	165	617	1 384	208
Mai	3 513	221	292	443	197	17 605	162	564	1 281	215
Juin	2 596	205	289	436	219	17 689	180	606	1 371	215
Juil.	3 349	207	267	407	239	17 683	205	706	1 584	218
Août	2 425	187	250	383	208	17 751	171	631	1 392	207
Sept.	3 351	211	286	453	206	17 709	175	608	1 358	206
Oct.	2 652	209	306	504	217	17 738	185	658	1 471	205
Nov.	3 681	243	376	523	225	17 759	185	620	1 408	218
Déc.	3 601	242	472	816	286	17 779	242	790	1 813	245
1966										
Janv.	3 380	196	273	435	213	17 788	170	701	1 544	233
Fév.	2 730	217	294	429	189	17 812	151	598	1 319	215
Mars	3 797	243	324	506	233	17 852	189	670	1 506	218
Avril	2 712	224	281	462	221	17 897	181	629	1 420	223
Mai	3 754	214	288	453	226	17 902	185	620	1 414	247
Juin	2 956	258	309	472	256	17 909	211	706	1 601	263
Juil.	3 789	213	262	415	246	17 959	201	762	1 682	253
Août	2 615	207	268	401	225	18 013	197	705	1 552	239
Sept.										
Oct.										
Nov.										
Déc.										

(1) Arrondissement de Genève.
(2) Seulement les objets de correspondance inscrits.
(3) Jusqu'en 1961, situation en fin de période.

TELECOMMUNICATIONS [1]

Moyennes ou chiffres mensuels

	TELEPHONE				TELEGRAPHE		TELEX			CONCESSIONS [2]		
	Abonnements (2)	COMMUNICATIONS TOTAL	COMMUNICATIONS dont locales	COMMUNICATIONS dont internationales	Télégrammes expédiés	dont internationaux	Abonnements (2)	COMMUNICATIONS (3) TOTAL	COMMUNICATIONS (3) dont internationales	Radio	Télédiffusion	Télévision
	Nombre	Milliers					Nombre	Milliers		Nombre		
	1	2	3	4	5	6	7	8	9	10	11	12
1938	21 717	2 402	1 820	24	11,7	9,9	*	*	*	34 395	2 109	-
1948	34 474	4 282	3 493	127	16,0	14,3	19	*	*	52 679	4 194	-
1958	71 641	6 795	5 345	130	21,9	20,0	360	*	*	63 547	16 275	4 035
1959	76 088	7 336	5 725	160	24,5	22,5	434	*	*	65 411	17 549	6 123
1960	81 327	8 143	6 303	194	26,2	24,0	526	*	*	68 207	18 766	10 050
1961	87 103	8 663	6 541	226	35,2	31,8	624	*	*	69 864	19 984	14 536
1962	92 164	9 229	6 890	248	42,6	38,1	687	107,8	38,5	72 037	20 824	21 265
1963	99 179	9 889	7 252	297	44,9	40,2	804	111,9	44,5	74 857	21 648	28 604
1964	105 142	10 331	7 460	332	45,6	40,2	930	150,9	68,9	76 237	21 944	36 140
1965	110 516	10 446	7 409	358	44,7	40,5	1 076	170,6	82,5	79 953	21 979	46 357
1965												
Janv.	105 417	10 171	7 371	341	33,7	34,1	954	161,6	76,1	76 035	21 940	36 661
Fév.	106 158	11 530	8 367	360	37,8	34,0	964	151,9	73,2	76 343	21 999	37 352
Mars	106 536	10 505	7 614	331	43,3	38,8	979	168,4	80,3	76 992	22 011	38 621
Avril	107 023	9 738	6 899	332	44,4	39,7	991	163,1	78,8	77 055	22 055	39 886
Mai	107 490	11 001	7 809	352	44,8	40,0	1 003	166,4	81,4	77 464	22 072	40 892
Juin	108 021	10 877	7 728	333	48,2	43,4	1 010	175,7	85,1	77 503	22 060	41 699
Juil.	108 335	9 086	6 367	296	48,9	44,2	1 017	172,0	83,2	78 154	22 041	42 283
Août	108 802	9 246	6 377	452	48,6	44,0	1 036	167,4	78,9	78 602	22 038	43 578
Sept.	109 155	10 042	7 003	361	50,1	45,2	1 043	177,6	86,9	78 831	22 012	44 278
Oct.	109 525	10 283	7 175	369	48,1	43,4	1 047	195,0	96,9	79 601	21 993	45 080
Nov.	110 082	11 845	8 370	399	43,2	39,0	1 057	173,6	87,2	79 642	21 970	45 744
Déc.	110 516	11 029	7 830	371	45,3	40,7	1 076	173,9	81,5	79 953	21 979	46 357
1966												
Janv.	111 244	10 998	7 771	350	43,7	39,5	1 092	181,5	84,3	76 415	21 237	46 617
Fév.	111 836	11 518	8 040	416	41,4	37,1	1 107	178,2	87,6	76 651	22 023	47 587
Mars	112 456	10 804	7 595	398	46,4	42,0	1 114	208,6	98,3	76 668	22 060	48 202
Avril	112 965	10 555	7 408	405	47,5	42,3	1 120	182,4	89,0	76 234	22 123	49 067
Mai	113 567	11 474	8 086	424	47,6	42,8	1 128	223,9	116,1	76 741	22 135	50 005
Juin	114 093	11 120	7 822	449	51,0	46,0	1 138	190,9	98,5	77 003	22 148	50 847
Juil.	114 401	10 392	7 096	412	49,1	44,3	1 149	203,5	103,1	77 592	22 047	51 764
Août	115 032	9 836	6 777	389	49,2	44,8	1 157	186,3	90,2	77 635	22 082	52 108
Sept.												
Oct.												
Nov.												
Déc.												

(1) Arrondissement de Genève.
(2) Situation en fin de mois.
(3) Seulement les communications automatiques.

EQUIPEMENT ET TRAFIC HOTELIERS DU CANTON

Moyennes ou chiffres mensuels

	ETABLISSEMENTS		LITS DISPONIBLES D'HOTES	TRAFIC				TAUX D'OCCUPATION des lits disponibles
				ARRIVEES		NUITEES		
	TOTAL	dont ouverts		TOTAL	dont étrangers	TOTAL	dont étrangers	
	Nombre							%
	1	2	3	4	5	6	7	8
1938	159	158	5186	15261	*	64160	*	
1948	140	139	4439	24310	15418	109383	64273	81,1
1958	161	*	6261	40376	30015	135260	96429	71,0
1959	165	*	6552	42519	32078	139843	102211	70,2
1960	159	*	6654	46983	36030	147102	104874	72,5
1961	157	151	6880	47577	37279	155383	111092	74,2
1962	154	148	7399	48941	38809	158800	115885	70,2
1963	159	152	7849	49848	40026	155580	113690	65,2
1964	166	162	9429	53937	44527	170427	129823	58,8
1965	167	164	9903	54955	45650	157838	119865	52,1
1965								
Janv.	166	158	9391	32352	25227	111697	75093	38,7
Fév.	165	159	9447	31024	24238	103833	70755	39,3
Mars	166	165	9841	48543	34651	149061	97725	48,9
Avril	165	165	9854	49017	40234	135416	98870	45,8
Mai	167	167	10101	57568	45865	164685	122773	52,6
Juin	167	167	10101	61370	51914	186748	149635	61,6
Juil.	167	167	10098	76874	68536	205353	168652	65,6
Août	167	167	10107	96304	88116	240202	204520	76,7
Sept.	166	166	10074	76458	66546	202599	165120	67,0
Oct.	167	164	10019	58108	47234	167135	127149	53,8
Nov.	167	161	9876	38725	29512	121595	121965	41,0
Déc.	168	161	9924	33115	25722	105726	73119	34,4
1966								
Janv.	168	161	9858	33541	25722	104341	72980	34,1
Fév.	167	161	9892	34045	26497	110942	78851	40,1
Mars	167	165	10301	56903	40691	162739	107208	51,0
Avril	167	165	10310	56573	47939	148206	114578	47,9
Mai	167	166	10390	61705	52215	171066	135781	53,1
Juin	167	165	10383	67068	58375	198635	163240	63,8
Juil.	167	164	10368	89258	80890	234801	199473	73,1
Août								
Sept.								
Oct.								
Nov.								
Déc.								

(1) Taux d'occupation des lits disponibles = 100 × nuitées/nombre moyen de lits disponibles × nombre de jours de la période.

TRAFIC HOTELIER DU CANTON, SELON LE PAYS DE DOMICILE DES HOTES

Totaux annuels — Unité: Nombre

PAYS DE DOMICILE	ARRIVEES			NUITEES		
	1965 Juil.	1966 Juin	1966 Juil.	1965 Juil.	1966 Juin	1966 Juil.
Allemagne	4311	4806	4683	9312	10733	10190
France	5765	11126	17990	32075	24624	35558
Italie	5348	5882	6591	10185	12363	13105
Autriche	763	606	612	1844	1918	1496
Grande-Bretagne, Irlande	4942	4670	5450	15456	15359	18221
Pays-Bas	1077	853	1220	2822	3239	3530
Belgique	1782	1260	2248	4295	3898	5262
Luxembourg	111	80	113	311	371	325
Espagne	2471	2089	3160	6025	5151	6503
Portugal	327	354	413	1119	1305	1034
Danemark	421	367	452	1110	1337	1255
Suède	1103	889	1330	2388	2820	3154
Norvège	141	203	171	710	1352	639
Finlande	102	211	140	294	1072	568
Tchécoslovaquie	84	109	113	443	621	495
Hongrie	128	153	97	464	565	361
URSS	84	129	120	888	1676	1317
Pologne	104	104	102	433	830	697
Roumanie	39	57	52	249	218	317
Yougoslavie	206	140	349	624	824	1007
Grèce	839	669	1225	2607	2888	4004
Bulgarie	54	76	49	165	397	210
Turquie	497	525	625	1717	1708	1868
Total Europe	40699	35358	47305	95536	95269	111116
Etats-Unis d'Amérique	16616	12345	19874	36805	25416	44387
Canada	1075	970	1307	2916	2939	3465
Amérique Centrale, Mexique	421	833	602	1630	3072	2111
Argentine	442	437	376	1660	1715	1317
Brésil	382	465	718	1325	1874	2171
Autres pays d'Amérique du Sud	556	694	724	1894	2960	2112
Total Amérique	19492	15744	23601	46230	37976	55563
RAU (Egypte)	330	294	669	1338	1643	3056
Tunisie, Algérie, Maroc	1057	665	1302	2520	3037	3931
République de l'Afrique du Sud	287	279	317	1112	1155	1119
Autres pays d'Afrique	801	584	771	3003	5544	3383
Total Afrique	2475	1822	3059	7973	11379	11489
Inde, Pakistan	992	859	1039	3691	2412	2840
Israël	1148	546	1538	3162	1985	3807
Japon	1062	1600	1412	3062	3502	3556
Autres pays d'Asie	2295	2007	2441	7357	8456	9282
Total Asie	5497	5012	6430	17272	16355	19485
Australie, Océanie	373	439	495	1641	2261	1820
TOTAL ETRANGER	68536	58375	80890	168652	163240	199473
Suisse, Liechtenstein	8338	8693	8368	36701	35395	35328
TOTAL GENERAL	76874	67068	89258	205353	198635	234801

MOUVEMENT DES MALADES A L'HOPITAL CANTONAL

Chiffres annuels ou mensuels

	MALADES						JOURNEES D'HOSPITALISATION	LITS EN FIN DE PERIODE	TAUX D'OCCUPATION (3)
	ENTRES	HOSPITALISES EN TOUT (1)	SORTIS			PRESENTS EN FIN DE PERIODE			
			TOTAL	dont décédés	% de décès (2)				
	Nombre				%	Nombre			%
	1	2	3	4	5	6	7	8	9
1938	7992	8502	7979	794	9,95	523	218 277	868	68,90
1948	12 449	13 228	12 450	927	7,45	778	330 573	1 289	72,92
1958	17 613	18 475	17 567	1 075	6,12	908	407 118	1 457	77,38
1959	18 065	18 973	18 033	1 089	6,04	940	413 324	1 463	77,56
1960	18 937	19 877	18 949	1 122	5,92	928	424 750	1 463	79,54
1961	19 590	20 518	19 482	1 248	6,41	1 036	438 813	1 693	76,19
1962	21 085	22 121	21 084	1 311	6,22	1 057	469 648	1 786	73,97
1963	22 440	23 477	22 446	1 426	6,35	1 031	503 063	1 712	78,80
1964	23 087	24 118	23 031	1 375	5,97	1 087	511 188	1 712	81,81
1965	23 428	24 515	23 477	1 390	5,92	1 038	506 048	1 814	76,58
1964									
Janv.	1 954	3 041	1 688	140	8,29	1 353	41 304	1 808	73,67
Fév.	1 975	3 328	1 908	98	5,14	1 420	41 945	1 808	82,86
Mars	2 275	3 695	2 226	139	6,24	1 469	47 992	1 808	85,63
Avril	1 890	3 359	2 004	137	6,84	1 355	42 795	1 808	78,90
Mai	2 063	3 418	2 060	117	5,68	1 358	43 791	1 808	76,28
Juin	1 979	3 337	2 022	114	5,64	1 315	42 573	1 808	78,49
Juil.	1 846	3 161	2 051	93	4,53	1 110	40 129	1 808	71,59
Août	1 767	2 877	1 711	117	6,84	1 166	37 101	1 814	65,99
Sept.	1 783	2 949	1 677	93	5,54	1 272	38 378	1 814	70,51
Oct.	2 096	3 368	2 012	107	5,32	1 356	43 997	1 814	78,24
Nov.	2 095	3 451	2 028	120	5,92	1 423	44 206	1 814	81,23
Déc.	1 705	3 128	2 090	115	5,50	1 038	41 837	1 814	74,40
1966									
Janv.	2 137	3 175	1 737	126	7,25	1 438	43 040	1 878	73,93
Fév.	1 975	3 413	1 962	119	6,07	1 451	43 381	1 878	82,50
Mars	2 300	3 751	2 264	133	5,87	1 487	48 608	1 878	83,49
Avril	2 091	3 578	2 243	124	5,53	1 335	43 238	1 878	76,74
Mai	2 265	3 600	2 199	93	4,23	1 401	45 700	1 878	78,50
Juin	2 173	3 574	2 197	63	2,87	1 377	54 738	1 878	97,16
Juil.	1 913	3 290	2 079	73	3,51	1 211	44 899	1 878	77,12
Août									
Sept.									
Oct.									
Nov.									
Déc.									

(1) Les chiffres annuels sont inférieurs au total des chiffres mensuels, étant donné qu'un malade hospitalisé durant plusieurs mois n'est compté qu'une seule fois dans le chiffre annuel.
(2) Décès / nombre total de sorties.
(3) Journées d'hospitalisation / nombre moyen de lits X nombre de jours de la période.

POURSUITES ET FAILLITES DANS LE CANTON

Moyennes ou totaux mensuels — Unité : Nombre

	REQUISITIONS DE				SEQUESTRES	FAILLITES DEFINITIVES (1)
	POURSUITE	CONTINUER LA POURSUITE	PRISE D'INVENTAIRE	VENTE		
	1	2	3	4	5	6
1938	5 419	3 113	265	922	27	46
1948	5 965	3 397	171	692	27	47
1953	6 239	3 935	217	981	27	48
1959	6 363	3 745	137	874	20	33
1960	5 919	3 795	88	812	17	38
1961	5 847	3 470	70	605	17	34
1962	5 938	3 413	70	566	19	39
1963	6 383	3 377	81	525	19	42
1964	6 304	3 722	106	607	21	47
1965	6 595	3 543	130	587	21	49
1965						
Janv.	5 085	3 490	110	689	22	
Fév.	5 286	2 856	111	447	16	56
Mars	7 052	4 190	110	818	24	
Avril	6 574	3 103	121	464	15	
Mai	6 115	3 604	156	524	21	47
Juin	8 118	3 486	126	693	25	
Juil.	7 537	3 577	94	451	28	
Août	8 226	3 145	112	727	22	52
Sept.	7 487	2 876	149	614	20	
Oct.	5 992	4 186	141	489	13	
Nov.	6 384	5 343	176	640	25	39
Déc.	5 283	2 659	155	487	17	
1966						
Janv.	5 207	3 185	161	914	21	
Fév.	5 460	4 441	131	650	16	49
Mars	6 489	3 740	151	704	14	
Avril	8 043	2 408	93	508	12	
Mai	8 002	2 928	100	563	13	56
Juin	7 397	3 492	130	644	22	
Juil.	6 590	3 375	157	447	25	
Août	5 725	3 562	118	747	17	
Sept.						
Oct.						
Nov.						
Déc.						

(1) Moyenne trimestrielle ou trimestre

PRINCIPAUX INDICATEURS ECONOMIQUES

Moyennes ou chiffres mensuels

	PRODUCTION			MAIN-D'OEUVRE		VENTES	INDICES DE PRIX			
									PRIX AGRICOLES	
	INDICE DE LA PRODUCTION INDUSTRIELLE	ELECTRICITE	LOGEMENTS CONSTRUITS (65 VILLES) (1)	CHOMEURS COMPLETS	OFFRES D'EMPLOI (2)	INDICE DES VENTES AU DETAIL	PRIX A LA CONSOMMATION	PRIX DE GROS	Produits	Facteurs de production
	1958 = 100	Millions kWh	Nombre			1953 = 100				
	1	2	3	4	5	6	7	8	9	10
1938	*	583	563	*	*	*	58,9	46,9	*	*
1948	*	869	1 214	*	*	*	96,0	102,0	105,0	96,7
1953	*	1 122	1 421	*	*	100,0	100,0	100,0	100,0	100,0
1958	100	1 407	1 183	*	*	131,1	107,1	101,8	108,6	110,3
1959	108	1 507	1 492	2 426	5 310	137,8	106,4	100,2	108,3	112,2
1960	119	1 589	1 920	1 227	6 393	149,6	108,0	100,8	106,8	115,5
1961	128	1 858	1 999	647	6 349	166,2	110,0	101,0	109,5	118,4
1962	134	1 761	1 973	599	5 983	185,4	114,7	104,5	115,9	125,1
1963	141	1 900	1 681	825	6 126	201,5	118,7	108,5 (3)	117,8	130,3
1964	148	1 867	1 752	288	6 286	216,9	122,3	110,5	122,1	137,1
1965	152	2 107	1 839	299	5 250	230,7	126,5	111,0	126,3	144,4
1965										
Janv.		1 741	922	818	6 499	224,7	123,7	110,6	124,2	142,2
Fév.	147	1 678	1 453	667	5 359	188,3	124,1	110,9	123,8	142,2
Mars		1 807	2 229	264	5 937	210,7	124,1	110,9	124,3	142,0
Avril		1 801	2 419	155	5 686	242,7	124,6	110,5	123,9	142,0
Mai	153	2 095	1 746	138	5 421	224,8	125,9	111,1	123,5	143,7
Juin		2 492	2 195	140	5 477	220,5	126,4	111,4	129,5	144,4
Juil.		2 549	1 116	88	5 346	223,5	126,7	110,7	126,6	144,9
Août	151	2 443	2 071	117	5 161	194,7	127,4	110,3	125,2	145,2
Sept.		2 685	1 932	117	5 027	213,1	127,8	110,6	126,2	145,5
Oct.		2 271	2 255	166	4 773	237,2	128,2	110,9	126,6	145,7
Nov.	158	1 812	1 775	333	4 373	256,3	129,3	112,0	130,3	146,7
Déc.		1 914	1 960	583	3 935	331,3	129,6	112,2	131,5	148,3
1966										
Janv.		2 045	937	1 543	4 420	238,7	130,3	113,3	129,6	150,6
Fév.	151	1 850	1 359	277	4 794	200,2	130,7	113,7	130,0	150,6
Mars		2 195	2 086	190	4 792	227,7	130,9	113,8	130,3	150,4
Avril		2 089	2 152	168	4 977	251,5	131,0	113,8	129,0	150,5
Mai		2 677	1 759	116	4 975	240,8	132,7	113,4	127,9	150,5
Juin		2 863	2 573	101	4 750	225,1	132,5	113,2	128,2	150,2
Juil.		2 986	1 009	132	4 579		132,5	112,9		
Août			1 542	110	4 845		132,9	111,8		
Sept.										
Oct.										
Nov.										
Déc.										

(1) Avant 1960 : estimations.
(2) Enregistrées aux offices cantonaux de placement.
(3) A partir de 1963, nouvel indice

PRINCIPAUX INDICATEURS ECONOMIQUES (suite)

Moyennes ou chiffres mensuels

	TOURISME			TRANSPORTS						COMMERCE EXTERIEUR	
				RECETTES DES CFF		TRAFIC AERIEN COMMERCIAL		IMMATRICULATIONS NOUVELLES			
	ARRIVEES	NUITEES	TAUX D'OCCUPATION (1)	Voyageurs	Marchandises	Voyageurs payants	Marchandises	Voitures (2)	Camions (3)	BALANCE COMMERCIALE	RAPPORT EXP/IMP
	Milliers		%	Millions F		Milliers	Tonnes	Nombre		Millions F	%
	11	12	13	14	15	16	17	18	19	20	21
1938	292	1331	31	11,0	14,6	5,6	103	808	96	-24,2	81,9
1948	364	1811	46	23,0	28,0	28,0	580	*	*	-139,0	68,7
1953	484	1867	46	25,3	31,9	76,0	1550	2976	315	7,8	101,9
1958	567	2084	46	29,1	40,2	171,1	3273	4943	360	-57,2	88,3
1959	616	2248	47	30,0	43,2	184,7	3990	5801	409	-82,8	88,3
1960	646	2346	48	32,7	50,0	215,2	4945	7527	511	-126,4	84,2
1961	692	2537	51	35,3	52,7	241,9	5708	8917	773	-235,2	75,8
1962	716	2626	51	37,7	56,8	267,7	6374	10449	1069	-283,8	73,8
1963	707	2589	49	39,3	61,4	291,2	7359	10649	861	-295,6	74,6
1964	761	2694	48	41,5	63,0	321,8	7986	10989	874	-339,9	73,8
1965	727	2612	44	42,6	64,4	370,8	9562	11607	696	-255,5	80,6
1965											
Janv.	416	2047	38	36,0	56,3	272,2	7257	6567	621	-323,2	72,7
Fév.	467	2351	48	34,3	57,4	254,0	7862	9622	580	-245,3	80,0
Mars	485	2253	41	39,4	63,0	308,6	8906	15718	784	-363,2	74,6
Avril	627	2207	40	42,0	63,4	375,4	8916	17614	850	-299,8	77,2
Mai	687	2054	37	42,0	62,7	403,6	9839	14137	746	-279,4	78,9
Juin	942	2995	47	44,3	64,5	430,8	10175	15141	706	-272,7	79,5
Juil.	1360	4724	65	55,7	70,5	493,9	10694	13103	764	-262,4	81,1
Août	1496	5290	73	49,7	66,0	485,2	10049	8865	568	-352,8	71,4
Sept.	967	3030	48	44,6	69,6	489,1	10553	9963	693	-175,4	86,6
Oct.	589	1773	36	40,7	67,9	390,3	10350	10707	721	-161,5	88,1
Nov.	320	1038	27	36,9	67,3	260,1	9726	9408	676	-190,7	86,2
Déc.	371	1586	33	45,4	64,1	286,3	10441	8438	637	-140,0	90,3
1966											
Janv.	414	2004	36	35,4	55,8	313,4	8774	6836	579	-211,8	82,3
Fév.	478	2375	47	35,3	58,0	278,8	8745	11162	547	-278,4	79,5
Mars	517	2311	41	39,1	65,2	348,1	10803	18009	743	-284,9	81,3
Avril	661	2321	41	43,7	61,0	393,8	10313	16987	596	-216,9	83,7
Mai	731	2145	37	42,0	65,9	436,4	10878	15483	740	-265,5	81,3
Juin	949	3032	46	43,7	69,6	508,2	12691			-241,9	83,5
Juil.	1401	4755	65	55,8	69,2	587,2	12562				
Août											
Sept.											
Oct.											
Nov.											
Déc.											

(1) Taux d'occupation des lits disponibles (Nuitées / nombre moyen de lits disponibles × nombre de jours de la période)
(2) Autos + limousines commerciales
(3) Y compris les camionnettes

STATISTIQUES FINANCIERES

Moyennes ou chiffres mensuels

	BANQUE NATIONALE			AVS		62 BANQUES		CHEQUES POSTAUX		TRAFIC TOTAL DES CHAMBRES DE COMPENSATION
	RESERVES MONETAIRES TOTALES	BILLETS EN CIRCULATION ET ENGAGEMENTS A VUE: TOTAL	BILLETS EN CIRCULATION ET ENGAGEMENTS A VUE: Couverture or	PLACEMENTS	DISPONIBILITES	PLACEMENTS HYPOTHECAIRES	DEPOTS EN CAISSE D'EPARGNE	AVOIRS	MOUVEMENT TOTAL	
				Fin de période						
	Millions F		%	Millions F						
	1	2	3	4	5	6	7	8	9	10
1948	5 798	5 476	103	350	6	*	*	1 033	8 353	314
1949	6 351	6 077	99	798	27	*	*	1 090	7 952	277
1953	6 510	6 589	91	2 453	57	10 205	6 241	1 334	9 902	283
1958	8 497	8 457	94	4 669	94	14 610	8 766	1 896	13 983	350
1959	8 730	8 635	96	5 055	47	15 506	9 642	2 050	14 857	433
1960	8 673	8 485	96	5 536	25	16 709	10 397	2 268	16 612	546
1961	11 171	9 871	102	5 845	83	18 224	11 407	2 643	18 584	671
1962	11 441	9 952	107	6 210	53	19 873	12 456	3 140	21 339	843
1963	11 597	10 352	104	6 649	66	20 584	13 037	3 353	23 172	804
1964	12 360	11 116	99	6 698	118	22 079	13 941	3 014	26 026	850
1965	12 711	11 819	100	6 901	114	23 638	15 009	3 282	27 639	864
1965										
Janv.	13 009	11 893	98	6 778	97	22 973	14 602	3 313	30 999	936
Fév.	12 970	11 789	99	6 786	87	23 088	14 705	2 979	24 337	791
Mars	12 719	11 831	99	6 799	221	23 196	14 782	3 054	25 725	906
Avril	12 493	11 370	103	6 804	182	23 292	14 820	3 127	25 596	814
Mai	12 364	11 392	102	6 876	82	23 404	14 867	3 322	25 320	838
Juin	12 990	12 214	99	6 909	162	23 547	14 892	3 208	27 122	910
Juil.	12 388	11 614	99	6 925	99	23 672	14 962	3 339	30 884	981
Août	12 483	11 645	99	6 935	65	23 786	15 043	3 272	25 173	754
Sept.	12 408	11 675	98	6 977	132	23 979	15 103	3 253	25 999	712
Oct.	12 402	11 545	100	6 996	67	24 092	15 161	3 298	28 352	846
Nov.	12 285	11 602	99	6 965	80	24 209	15 215	3 411	27 051	851
Déc.	14 017	13 258	99	7 063	94	24 420	15 599	3 810	35 107	1 028
1966										
Janv.	12 319	11 545	100	7 067	48	24 558	15 791	3 568	32 803	1 044
Fév.	12 267	11 611	99	7 062	56	24 663	15 898	3 378	26 066	984
Mars	12 227	12 040	95	7 175	78	24 820	15 963	3 357	28 776	1 122
Avril	12 071	11 576	99	7 164	60	24 957	16 026	3 334	28 028	1 062
Mai	12 418	11 801	96	7 120	75	25 076	16 057	3 610	26 486	933
Juin	12 934	12 476	92	7 214	111	25 233	16 094	3 606	30 146	943
Juil.	12 750	12 044	96	7 211	73			3 563	31 672	988
Août										
Sept.										
Oct.										
Nov.										
Déc.										

STATISTIQUES FINANCIERES (suite)

Moyennes ou chiffres mensuels

	TAUX D'INTERET (1)			INDICE DES ACTIONS (1)				PRIX DE L'OR	
	BONS DE CAISSE (2)	DEPOTS D'EPARGNE (3)	OBLIGATIONS (4)	INDICE TOTAL	ACTIONS INDUSTRIELLES	dont CHIMIQUES	dont ALIMENTATION	PIECES DE 20 F	LINGOTS 1 KG
	%			Valeur boursière en % du capital versé				Francs	
	11	12	13	14	15	16	17	18	19
1948	3,06	2,45	3,42	224	346	403	1075	.	.
1949	2,78	2,40	2,94	241	332	369	1101	.	.
1953	2,57	2,40	2,55	333	404	467	1385	36,79	5007
1959	2,99	2,75	3,07	583	759	1260	1443	30,43	4878
1960	3,33	2,71	3,10	802	1068	2126	2005	31,66	4899
1961	3,27	2,72	2,96	1139	1528	2766	2970	34,99	4883
1962	3,35	2,75	3,12	835	1076	1687	2343	37,23	4882
1963	3,49	2,77	3,24	784	1007	1540	2389	38,82	4876
1964	4,08	2,95	3,97	698	912	1370	2254	39,66	4874
1965	4,36	3,18	3,95	585	770	1144	1951	42,16	4890
1965									
Janv.	4,36	3,17	4,04	650	851	1282	2173	39,75	4885
Fév.	4,36	3,17	3,94	639	851	1339	2128	40,30	4896
Mars	4,36	3,17	3,91	602	793	1168	2061	41,90	4916
Avril	4,36	3,17	3,92	591	766	1060	2032	42,15	4909
Mai	4,36	3,17	3,92	550	717	999	1861	42,00	4900
Juin	4,36	3,17	3,92	561	737	1070	1870	42,00	4893
Juil.	4,36	3,17	3,92	556	735	1088	1797	43,10	4881
Août	4,36	3,17	3,92	616	818	1227	2036	42,85	4880
Sept.	4,36	3,19	3,94	592	781	1167	1995	43,20	4884
Oct.	4,36	3,21	3,96	569	751	1131	1879	42,85	4880
Nov.	4,36	3,21	3,98	547	722	1101	1785	42,95	4874
Déc.	4,36	3,21	3,98	544	715	1094	1799	42,90	4879
1966									
Janv.	4,36	3,25	3,98	590	790	1228	2027	45,80	4903
Fév.	4,36	3,25	3,98	577	772	1229	1931	46,00	4906
Mars	4,36	3,25	3,98	548	733	1155	1870	45,60	4910
Avril	4,36	3,31	4,01	525	698	1064	1780	45,10	4879
Mai	4,36	3,31	4,02	501	673	1056	1659	43,00	4878
Juin	4,36	3,31	4,04	502	668	1070	1587	43,50	4881
Juil.	4,60	3,31	4,16	486	643	1048	1492	44,70	4886
Août	4,60	3,31	4,24	472	622	1000	1444	45,00	4899
Sept.									
Oct.									
Nov.									
Déc.									

(1) Fin d'année ou de mois, dernier vendredi
(2) 5 grandes banques
(3) 12 banques cantonales
(4) Rendement des obligations de la Confédération, calculé sur la base de l'échéance

INDICE DES PRIX A LA CONSOMMATION

Moyennes ou chiffres mensuels — Août 1939 = 100

	INDICE GENERAL	ALIMENTATION	CHAUFFAGE ECLAIRAGE	HABILLEMENT	LOGEMENT	NETTOYAGE	DIVERS
Pondération	100 %	40 %	7 %	15 %	20 %	3 %	15 %
	1	2	3	4	5	6	7
1939 (1)	100	100	100	100	100	.	.
1948	163	175	154	234	104	.	.
1953	169,8	184,4	142,0	217,4	120,1	205,3	154,9
1958	181,9	197,9	149,1	222,9	138,8	212,3	165,0
1959	180,7	193,5	146,7	220,9	144,0	214,0	164,9
1960	183,3	195,9	145,6	224,1	147,7	215,6	167,8
1961	186,7	198,8	146,5	227,8	152,5	219,2	171,4
1962	194,8	210,1	149,2	233,1	160,1	225,8	177,1
1963	201,5	217,8	154,0	239,1	166,8	232,4	182,7
1964	207,7	221,4	157,4	247,9	177,2	239,4	188,8
1965	214,8	226,2	159,5	256,9	187,0	247,9	198,5
1965							
Janv.	210,0	222,8	158,5	253,8	179,3	242,1	190,5
Fév.	210,7	221,6	158,7	253,8	179,3	247,8	197,4
Mars	210,8	221,9	158,7	253,8	179,3	247,7	197,4
Avril	211,5	222,4	158,6	256,6	179,3	247,7	197,4
Mai	213,8	222,6	158,2	256,6	190,8	247,7	197,4
Juin	214,6	224,5	158,5	256,6	190,8	247,7	197,4
Juil.	215,2	225,7	158,7	257,7	190,8	247,7	197,4
Août	216,4	226,9	158,8	257,7	190,8	249,3	201,5
Sept.	217,0	228,3	159,2	257,7	190,8	249,3	201,5
Oct.	217,7	229,1	161,8	259,4	190,8	249,4	201,5
Nov.	219,6	233,7	161,9	259,4	190,8	249,4	201,5
Déc.	220,1	234,9	162,1	259,4	190,8	249,4	201,5
1966							
Janv.	221,3	237,0	164,7	260,9	190,8	249,4	201,5
Fév.	221,9	236,0	164,8	260,9	190,8	253,2	207,2
Mars	222,2	236,8	164,9	260,9	190,8	253,2	207,2
Avril	222,5	236,9	164,9	262,4	190,8	253,2	207,2
Mai	225,3	236,3	164,0	262,4	206,1	253,2	207,2
Juin	225,0	235,7	164,0	262,4	206,1	253,2	207,2
Juil.	225,0	235,2	164,2	263,7	206,1	253,2	207,2
Août	225,7	235,3	164,2	263,7	206,1	255,4	210,7
Sept.							
Oct.							
Nov.							
Déc.							

(1) Août 1939 = 100

INDICE DES PRIX DE GROS

Moyennes ou chiffres mensuels

Août 1939 = 100

	INDICE GENERAL	CATEGORIES DE PRODUITS						PROVENANCE	
		Produits alimentaires	Matériaux de construction	Métaux	Textiles cuirs et caoutchouc	Carburants et produits chimiques	Charbon bois de chauffage	Marchandises suisses	Marchandises étrangères
	1	2	3	4	5	6	7	8	9
1939 (1)	100	100	100	100	100	100	100	100	100
1948	217	207	188	279	254	184	246	*	*
1953	212,8	207	205	258	251	163	225	195,5	238,8
1958	216,7	216	251	258	211	144	243	210,8	224,8
1959	213,2	215	243	252	208	139	221	210,9	215,8
1960	214,6	214	249	264	220	136	210	211,3	218,7
1961	214,9	215	259	264	218	134	206	213,0	216,9
1962	222,3	223	269	258	221	140	206	223,6	219,9
1963	230,9	234	267	242	230	143	223	230,8	230,6
1964	235,4	240	267	271	228	142	239	234,9	235,8
1965	237,1	241	264	292	230	143	241	238,2	235,3

(1) Août 1939

NOUVEL INDICE DES PRIX DE GROS

1963 = 100

	INDICE GENERAL	CATEGORIES DE PRODUITS									
		Produits agricoles	Produits énergétiques et connexes	Produits alimentaires transformés boissons et tabacs	Textiles	Bois et liège	Papier et ouvrages en papier	Peaux, cuirs, caoutchouc et ouvrages en matière plastique	Produits chimiques et connexes	Matériaux de construction, céramique et verre	Métaux et ouvrages en métal
	1	2	3	4	5	6	7	8	9	10	11
1963	100,0	100,0	100,0	100,0	100,0	100,0	100,0	100,0	100,0	100,0	100,0
1964	101,8	101,7	98,6	101,3	101,7	102,5	100,3	100,4	97,9	102,7	105,3
1965	102,3	102,9	100,2	101,9	98,0	102,4	100,8	100,4	99,2	102,7	107,4
1966											
Janv.	104,4	104,9	103,4	106,6	97,1	101,7	100,9	102,4	99,2	104,9	110,7
Fév.	104,8	105,3	103,8	107,1	97,3	101,8	100,9	103,5	99,2	105,9	111,2
Mars	104,9	105,0	103,9	107,3	97,2	101,7	101,7	105,2	99,2	105,9	111,2
Avril	104,9	105,2	103,3	107,1	96,9	101,8	101,7	105,9	99,2	105,9	111,1
Mai	104,5	105,3	103,0	107,1	95,9	102,5	101,7	105,9	99,2	106,3	114,4
Juin	104,3	104,1	102,7	107,0	96,1	102,4	101,7	105,7	99,2	106,4	114,7
Juil.	104,1	103,3	102,9	107,1	96,6	102,4	101,8	105,6	99,2	106,4	113,6
Août	103,0	102,2	102,9	106,7	96,8	102,3	101,8	105,4	99,2	106,3	107,4
Sept.											
Oct.											
Nov.											
Déc.											

IMPORTATIONS PAR ZONE D'ORIGINE

Moyennes ou chiffres mensuels — Unité: Millions F

	TOTAL	EUROPE			AMERIQUE		ASIE		AFRIQUE	AUSTRALIE ET OCEANIE
		TOTAL	CEE	AELE	TOTAL	dont USA et CANADA	TOTAL	dont JAPON		
	1	2	3	4	5	6	7	8	9	10
1938	133,9	101,2			21,0		6,6		4,2	0,9
1948	416,5	225,8			150,4		23,4		13,1	3,8
1958	611,2	453,1	359,3	68,1	115,4	83,9	21,7	5,3	18,3	2,8
1959	689,0	527,9	414,9	89,1	112,4	83,8	26,7	7,9	18,9	3,1
1960	804,0	614,5	490,8	93,7	136,8	105,6	29,5	9,6	20,9	2,3
1961	970,4	764,0	609,9	119,7	145,8	113,0	32,0	11,5	26,5	2,1
1962	1 082,1	864,9	683,0	143,4	156,5	118,6	36,4	13,5	21,8	2,6
1963	1 165,8	946,8	746,3	159,5	150,8	112,0	40,3	14,1	24,8	3,1
1964	1 295,1	1 045,4	803,1	193,7	169,2	126,0	45,4	15,9	31,3	3,8
1965	1 327,3	1 075,3	825,6	197,6	166,0	126,9	48,4	17,9	33,9	3,7
1965										
Janv	1 185,2	950,2	722,3	180,1	164,7	135,8	40,8	14,5	26,1	4,0
Fév.	1 225,2	1 029,9	789,5	196,3	109,2	71,7	45,5	17,4	34,8	5,9
Mars	1 431,8	1 155,9	891,6	214,7	171,9	133,4	56,8	17,7	42,4	4,8
Avril	1 314,2	1 043,4	811,5	189,2	176,2	137,4	50,7	17,3	40,0	3,8
Mai	1 322,4	1 043,0	816,5	185,1	182,3	136,0	50,2	17,7	41,0	6,0
Juin	1 329,6	1 074,2	826,1	200,8	172,6	135,5	42,1	16,7	37,4	3,4
Juil.	1 386,1	1 135,8	881,1	199,4	161,7	114,6	43,8	18,9	40,0	4,8
Août	1 233,4	988,8	762,8	178,0	164,3	124,9	42,8	18,1	35,0	2,5
Sept.	1 312,8	1 073,0	819,3	203,1	156,7	121,5	56,9	21,8	24,2	2,0
Oct.	1 359,7	1 101,7	844,5	195,6	181,7	134,6	48,9	18,2	25,2	2,3
Nov.	1 381,3	1 124,1	841,7	214,4	179,6	142,7	52,5	19,8	23,0	2,1
Déc.	1 445,5	1 184,8	899,2	214,1	171,0	134,4	49,3	16,3	38,0	2,4
1966										
Janv.	1 199,1	962,9	711,1	200,1	158,5	123,8	44,4	15,4	28,3	5,0
Fév.	1 357,7	1 059,4	812,1	195,7	211,7	170,3	52,5	17,4	29,6	4,5
Mars	1 526,7	1 234,9	927,4	237,7	183,5	135,0	60,3	21,8	42,8	5,2
Avril	1 332,0	1 080,4	821,6	211,3	158,7	123,3	58,6	21,8	29,1	5,2
Mai	1 416,5	1 099,0	826,0	220,7	226,1	180,1	53,3	20,6	33,8	4,3
Juin	1 469,6	1 166,7	885,3	220,8	200,9	155,1	64,3	20,9	34,0	3,7
Juil.	1 420,4	1 149,5	872,6	225,6		128,5		17,2		
Août										
Sept.										
Oct.										
Nov.										
Déc.										

EXPORTATIONS PAR ZONE DE DESTINATION

Moyennes ou totaux mensuels

Unité: Millions F

	TOTAL	EUROPE			AMERIQUE		ASIE		AFRIQUE	AUSTRALIE ET OCEANIE
		TOTAL	CEE	AELE	TOTAL	dont USA et CANADA	TOTAL	dont JAPON		
	1	2	3	4	5	6	7	8	9	10
1938	109,7	78,3			16,0		10,3		3,4	1,7
1948	286,2				80,3		21,7		13,7	2,5
1958	554,1	348,3	217,1	90,3	116,1	66,8	55,3	7,9	24,4	10,0
1959	606,1	382,8	241,8	99,8	129,7	80,6	58,6	8,3	25,0	10,0
1960	677,5	440,6	277,3	115,1	131,6	79,1	67,8	10,6	24,7	12,8
1961	735,2	482,3	304,8	126,5	138,2	80,0	75,9	15,2	26,3	12,5
1962	798,3	698,6	335,2	142,6	145,7	88,1	79,4	17,0	28,5	12,8
1963	870,1	587,4	368,0	154,6	148,8	92,3	88,1	21,8	32,4	13,5
1964	955,1	642,3	386,5	186,3	161,8	99,9	100,1	24,2	34,9	16,0
1965	1071,7	722,4	426,8	212,6	182,3	119,5	109,9	20,2	38,7	18,4
1965										
Janv.	862,0	592,9	351,4	173,1	128,8	79,9	93,5	18,5	33,6	13,2
Fév.	979,9	660,6	407,6	182,8	161.8	102,6	102,4	19,4	40,3	14,8
Mars	1068,6	729,7	451,8	205,5	175,1	114,7	108,9	22,6	36,9	18,0
Avril	1014,4	687,3	412,2	198,3	167,7	105,2	105,2	20,1	35,0	19,2
Mai	1043,0	704,9	408,6	214,8	173,0	111,8	104,5	21,7	43,7	16,9
Juin	1056,9	707,6	410,2	217,5	180,3	117,9	102,8	18,6	40,2	26,0
Juil.	1123,7	749,9	432,1	224,9	188,6	120,2	117,8	24,2	48,6	18,9
Août	880,6	591,1	335,6	190,4	151,5	100,5	89,0	15,3	31,4	17,7
Sept.	1137,4	767,9	452,9	235,1	212,7	145,3	104,3	19,0	35,1	17,4
Oct.	1198,2	806,2	482,8	232,6	225,2	159,3	114,4	20,1	34,3	18,0
Nov.	1190,6	792,7	462,1	234,5	212,3	141,5	126,9	22,5	37,4	21,2
Déc.	1305,5	877,7	513,9	241,1	210,9	135,6	148,7	20,7	47,9	20,3
1966										
Janv.	987,3	671,4	382,8	211,4	160,8	104,2	100,0	15,9	38,7	16,4
Fév.	1079,3	731,4	431,8	214,2	182,5	119,2	108,6	19,5	38,1	18,7
Mars	1241,8	860,7	491,8	255,9	203,8	135,7	122,4	24,2	41,3	13,6
Avril	1115,1	749,8	420,0	235,0	209,0	136,4	95,5	21,2	39,6	21,2
Mai	1151,0	767,8	448,2	226,0	209,5	134,5	108,5	17,2	45,5	19,7
Juin	1227,7	813,5	483,9	232,8	226,3	148,5	118,6	27,8	49,7	19,6
Juil.	1206,1	762,8	434,4	228,4		169,2		25,6		
Août										
Sept.										
Oct.										
Nov.										
Déc.										

INDICE SUISSE DE LA PRODUCTION INDUSTRIELLE

1958 = 100

Moyennes ou chiffres trimestriels

	INDICE GENERAL	dont							
		ALIMENTATION	TEXTILES	HABILLEMENT	ARTS GRAPHIQUES	INDUSTRIE CHIMIQUE	INDUSTRIE METALLURGIQUE	MACHINES, APPAREILS	INDUSTRIE HORLOGERE, BIJOUTERIE
	1	2	3	4	5	6	7	8	9
1958	100	100	100	100	100	100	100	100	100
1959	108	99	104	104	105	127	110	102	112
1960	119	103	114	112	114	145	125	111	122
1961	128	113	118	119	125	147	138	119	126
1962	134	121	121	124	131	159	150	123	134
1963	141	128	126	143	141	181	158	125	137
1964	148	133	128	160	151	199	162	131	143
1965	152	138	127	159	157	202	156	135	157
1961									
1er trim.	120	103	121	117	121	151	133	114	102
2e trim.	128	115	118	116	125	144	135	118	118
3e trim.	127	122	109	115	126	145	137	114	128
4e trim.	135	112	123	129	126	147	145	130	155
1962									
1er trim.	126	108	125	121	127	157	145	115	117
2e trim.	135	121	120	122	131	160	147	122	133
3e trim.	134	134	112	119	132	159	153	121	129
4e trim.	141	120	125	135	132	161	154	135	156
1963									
1er trim.	130	114	129	139	139	174	151	120	108
2e trim.	143	131	124	136	142	180	159	130	133
3e trim.	142	136	116	139	141	181	163	118	134
4e trim.	149	130	133	158	140	188	158	133	173
1964									
1er trim.	139	120	130	154	149	197	155	121	117
2e trim.	152	138	128	160	151	203	166	133	138
3e trim.	147	146	118	153	152	196	164	127	137
4e trim.	155	129	136	173	150	198	164	141	180
1965									
1er trim.	147	128	137	161	158	215	161	130	128
2e trim.	153	139	127	154	158	207	166	133	151
3e trim.	151	145	115	153	157	193	155	133	151
4e trim.	158	140	129	166	155	194	156	145	198
1966									
1er trim.	151	126	129	161	156	224	150	134	155
2e trim.									
3e trim.									
4e trim.									

INDICES DE LA PRODUCTION INDUSTRIELLE [1]

1960 = 100

Moyennes ou chiffres mensuels

	OCDE EUROPE (2)	CEE (2)	ALLEMAGNE R.F. (3)	BELGIQUE	FRANCE (3)	ITALIE	PAYS-BAS	ROYAUME-UNI	SUEDE	ETATS-UNIS
	1	2	3	4	5	6	7	8	9	10
1938	37	42	43	56	44	34	41	53	42	30
1948	36	35	22	67	48	34	46	64	62	66
1958	78	84	84	90	87	79	82	88	87	87
1959	88	89	90	95	90	87	90	93	91	97
1960	100	100	100	100	100	100	100	100	100	100
1961	105	107	106	106	106	111	103	100	107	101
1962	110	113	111	112	112	122	110	101	108	109
1963	115	119	115	120	117	132	116	105	111	114
1964	124	127	125	129	127	134	126	113	118	122
1965	129	132	132	132	128	139	134	116	121	132
1965										
Janv.	126	131	127	129	127	133	126	117	129	126
Fév.	126	132	129	133	131	138	129	122	127	128
Mars	124	128	128	131	130	136	130	122	127	130
Avril	126	131	136	136	132	140	134	114	130	130
Mai	127	132	136	136	132	143	136	121	130	131
Juin	127	132	135	133	135	145	134	116	129	134
Juil.	126	132	123	107	117	142	119	104	59	128
Août	127	132	119	121	82	106	121	100	117	132
Sept.	128	133	135	134	128	144	134	117	127	134
Oct.	129	135	139	143	137	144	145	122	129	138
Nov.	128	135	143	141	142	153	148	124	132	136
Déc.	129	136	133	138	144	148	143	118	127	135
1966										
Janv.	130	136	128	129	135	146	139	117	126	136
Fév.	130	137	132	135	140	150	139	122	124	139
Mars	132	139	136	133	142	154	142	127	128	142
Avril	132	139	141	140	143	155	143	117	128	142
Mai	131	139	139	136	142	161	140	120	128	144
Juin	131	140	139	137	146		140	118	130	147
Juil.			127							140
Août										
Sept.										
Oct.										
Nov.										
Déc.										

(1) Non compris la construction
(2) Chiffres corrigés des variations saisonnières; les chiffres annuels ne coïncident pas avec la moyenne des chiffres mensuels
(3) Par suite de différences dans les champs couverts, les chiffres annuels ne coïncident pas avec la moyenne des chiffres mensuels

NOMBRE DE CHOMEURS

Moyennes ou chiffres mensuels — Unité: Milliers

	ALLEMAGNE RF	AUTRICHE	BELGIQUE (1)	FRANCE (2)	ITALIE	PAYS-BAS	ROYAUME-UNI	SUEDE	CANADA	ETATS-UNIS
	1	2	3	4	5	6	7	8	9	10
1938	*	*	*	*	810	303	1 530	*	516	10 390
1948	604	43	81	78	1 748	29	337	*	102	2 060
1958	683	124	110	93	1 322 (3)	82	501	42,6	432	4 681
1959	476	113	125	140	1 116	63	512	36,8	373	3 812
1960	237	88	110	131	835	41	393	24,3	448	3 931
1961	161	69	88	112	711	31	377	20,9	469	4 806
1962	142	66	47	101	610	30	500	23,2	391	4 007
1963	186	72	33	97	503	32	612	24,8	373	4 166
1964	166	67	26	98	550	28	414	21,2	325	3 876
1965	147	67	32	132	721	33	360	20,0	280	3 458
1965										
Janv.	286	134	40	144	834	47	409	33,1	408	3 996
Fév.	291	130	39	147	*	44	402	27,5	397	4 220
Mars	201	92	36	142	*	34	406	27,0	387	3 740
Avril	127	53	31	131	673	28	374	22,7	371	3 550
Mai	107	43	30	123	*	24	342	18,2	265	3 340
Juin	95	37	27	113	*	22	305	12,6	257	4 290
Juil.	89	34	28	110	701	28	310	9,1	244	3 600
Août	86	33	26	114	*	27	369	13,0	211	3 260
Sept.	85	38	27	127	*	27	344	14,0	176	2 880
Oct.	92	47	30	139	674	28	345	14,5	171	2 760
Nov.	119	64	34	147	*	35	349	20,3	220	2 970
Déc.	178	96	39	151	*	48	364	27,8	252	2 890
1966										
Janv.	269	127	46	164	1 012	55	383	38,9	359	3 290
Fév.	236	116	45	160	*	55	371	53,9	356	3 160
Mars	141	69		149	*	35	344	35,3	341	3 040
Avril	121	53		139	665	31	337	32,6	298	2 800
Mai	108	44		128	*	26	309	20,2	247	2 940
Juin	101	39		117	*	26	292	14,8	230	3 870
Juil.	102	37		116		32	294	10,1	244	3 230
Août										
Sept.										
Oct.										
Nov.										
Déc.										

(1) A partir de février 1962, environ 10 000 chômeurs, partiellement inaptes au travail, sont exclus.
(2) Non compris les demandes d'emploi non satisfaites des rapatriés.
(3) A partir de 1958, nouvelle série basée sur des enquêtes par sondages de l'Istituto Centrale di Statistica.

INDICES DES PRIX A LA CONSOMMATION

1960 = 100

Moyennes ou chiffres mensuels

	ALLEMAGNE RF	AUTRICHE	BELGIQUE	FRANCE	ITALIE	NORVEGE	PAYS-BAS	SUISSE	ROYAUME-UNI	ETATS-UNIS
	1	2	3	4	5	6	7	8	9	10
1938	53	13	23	3	2	39	31	55	19	48
1948	89	42	86	52	75	63	69(1)	89	64	81
1958	97	97	98	91	98	98	97	99	98	97
1959	98	98	100	96	98	99	99	98	99	98
1960	100	100	100	100	100	100	100	100	100	100
1961	102	103	101	103	102	103	102	102	103	101
1962	105	109	102	108	107	108	105	106	108	102
1963	109	111	105	113	115	111	109	110	110	104
1964	111	115	109	117	121	117	113	113	114	105
1965	115	121	113	120	127	122	119	117	119	107
1965										
Janv.	113	117	111	119	126	120	114	115	116	106
Fév.	113	116	112	119	126	120	115	115	116	106
Mars	113	117	112	119	126	121	117	115	117	106
Avril	114	118	112	120	126	122	120	115	119	106
Mai	114	121	113	120	126	122	120	117	119	106
Juin	115	128	114	122	127	122	121	117	120	107
Juil.	116	125	114	121	128	123	120	117	120	107
Août	116	123	114	120	128	122	119	118	120	107
Sept.	115	122	114	121	128	123	121	118	120	107
Oct.	116	121	114	121	128	122	119	119	120	107
Nov.	116	122	115	121	128	122	120	120	121	107
Déc.	117	123	116	122	129	123	121	120	121	108
1966										
Janv.	118	123	116	122	129	123	122	121	121	108
Fév.	118	122	117	122	129	124	124	121	121	108
Mars	118	122	117	122	129	125	125	121	122	109
Avril	119	123	118	123	130	125	128	121	123	109
Mai	119	123	119	123	130	125	128	123	124	109
Juin	119	126	119	123	130	125	128	123	124	110
Juil.	119	124	118	124	130	127	126	123	124	110
Août										
Sept.										
Oct.										
Nov.										
Déc.										

(1) 1949

INDICE DES PRIX DE GROS

1960 = 100

Moyennes ou chiffres mensuels

	ALLEMAGNE RF	AUTRICHE	BELGIQUE	FRANCE	ITALIE	PAYS-BAS	ROYAUME-UNI	SUEDE	SUISSE	ETATS-UNIS
	1	2	3	4	5	6	7	8	9	10
1938	45	11	23	3	2	.	.	33	46,5	42
1948	83	37	92	55	105	80	71	65	100,0	89
1958	100	98	99	93	102	102	98	96	101,0	99
1959	99 (2)	101	98 (2)	98	99 (2)	103	99 (2)	96	99,0	99 (2)
1960	100,0	100	100,0	100,0	100,0	100	100,0	100	100,0	100,0
1961	99,7	102	98,5	103,0	99,8	98	99,9	101	101,1	101,1
1962	99,6	108	96,1	103,0	104,2	96	98,6	103	103,6	100,6
1963	100,6	106	97,4	105,5	110,1	97	100,0	107	107,6	99,4
1964	102,9	112	103,3	111,9	111,9	102	103,7	112	109,7	101,0
1965	103,2	116	102,6	112,8	116,7	104	105,9	117	110,5	103,1
1965										
Janv.	102,2	113	103,9	111,9	115,5	105	104,5	116	109,4	101,6
Fév.	102,9	113	103,7	112,4	115,4	104	105,1	117	109,6	102,0
Mars	103,2	114	103,4	112,4	115,4	103	105,3	117	109,8	102,3
Avril	103,4	113	102,7	113,4	115,6	102	106,1	118	109,9	103,0
Mai	103,6	115	102,4	113,4	116,5	104	106,5	118	109,8	103,5
Juin	103,2	116	102,0	112,9	116,6	104	105,9	118	109,8	103,1
Juil.	102,7	119	102,2	112,4	116,0	104	105,7	116	109,8	102,9
Août	103,0	118	101,7	112,4	116,5	104	105,5	115	109,8	103,3
Sept.	103,1	117	101,8	112,4	117,6	104	105,8	116	110,6	103,2
Oct.	103,5	118	102,6	112,9	118,3	105	106,3	117	111,1	103,4
Nov.	103,7	117	102,1	113,4	118,3	105	106,6	118	113,0	104,0
Déc.	104,3	118	103,0	113,4	119,1	105	107,1	120	113,1	104,7
1966										
Janv.	104,9	117	103,4	114,4	119,1	107	108,1	120	112,3	105,6
Fév.	105,5	116	104,0	114,4	119,1	108	109,2	120	112,8	107,2
Mars	105,5	117	103,8	114,4	119,5	107	109,1	121	112,9	108,1
Avril	105,9	117	103,8	116,9	119,8	106	111,4	122	112,9	108,1
Mai	105,5	117	103,8	117,4	119,2	107	112,7	122	113,3	108,0
Juin	105,7	118	102,2	116,9	118,8		112,3			
Juil.	105,3	116	102,1	116,4	118,4		111,7			
Août										
Sept.										
Oct.										
Nov.										
Déc.										

(1) 1949
(2) Les chiffres des années antérieures à 1960 ne sont pas strictement comparables à ceux des années postérieures à 1960.

INDICES DU COURS DES ACTIONS INDUSTRIELLES

1958 = 100

Moyennes ou chiffres mensuels

	ALLEMAGNE RF	AUTRICHE	BELGIQUE	FRANCE	ITALIE	PAYS-BAS	ROYAUME-UNI	SUEDE	SUISSE	ETATS-UNIS
	1	2	3	4	5	6	7	8	9	10
1938	.	9	34	2	2	40	48	38	.	22
1948	.	33	50	28	33	76	72	50	58	32
1958	100	100	100	100	100	100	100	100	100	100
1959	171	132	114	132	153	145	137	130	127	124
1960	272	180	114	160	230	201	166	147	178	120
1961	282	288	123	187	262	255	171	155	255	142
1962	221	300	122	198	223	230	158	143	180	133
1963	215	247	120	171	193	232	181	160	168	149
1964	243	236	117	150	148	233	192	185	152	175
1965	216	225	115	139	146	228	181	213	129	189
1965										
Janv.	236	233	124	146	131	245	182	216	142	184
Fév.	230	231	123	142	140	248	187	210	146	186
Mars	225	232	120	148	156	246	180	209	132	186
Avril	223	231	118	146	154	236	181	207	128	189
Mai	218	227	118	144	151	234	184	212	120	192
Juin	213	224	113	137	144	222	176	211	123	183
Juil.	210	221	113	133	141	224	170	218	123	182
Août	214	221	116	138	147	226	172	219	137	186
Sept.	214	223	114	137	145	222	176	216	130	192
Oct.	208	221	111	133	145	218	187	211	125	197
Nov.	202	220	109	132	145	214	192	212	120	199
Déc.	199	218	107	137	156	206	188	212	119	198
1966										
Janv.	205	217	110	149	173	214	191	208	132	202
Fév.	209	214	109	144	180	214	197	206	129	201
Mars	207	223	107	138	184	207	193	208	122	193
Avril	203	225	105	132	169	208	192	193	116	199
Mai	195	221	96	130	168	198	198	197	112	188
Juin	185	218	97			191	200		111	187
Juil.									107	
Août										
Sept.										
Oct.										
Nov.										
Déc.										

IMPORTATIONS TOTALES

Moyennes ou totaux mensuels — Unité: Millions ⌬ EU

	CEE	AELE	ALLEMAGNE RF	BELGIQUE LUXEMBOURG	FRANCE	ITALIE	PAYS-BAS	ROYAUME-UNI	SUISSE	ETATS-UNIS
	1	2	3	4	5	6	7	8	9	10
1938	472	592	182 (1)	65	110	49	65	375	31	163
1948	867	1 097	131	166	287	128	155	698	97	591
1958	1 913	1 571	618	261	467	264	302	882	143	1 061
1959	2 018	1 668	698	287	425	280	328	931	159	1 249
1960	2 468	1 923	847	324	524	396	378	1 063	186	1 221
1961	2 680	1 962	912	347	557	438	426	1 026	225	1 196
1962	2 976	2 050	1 023	373	627	508	446	1 048	250	1 354
1963	3 369	2 199	1 085	427	728	632	497	1 125	270	1 418
1964	3 744	2 550	1 218	496	839	603	588	1 329	300	1 550
1965	4 082	2 684	1 456	530	862	612	622	1 345	307	1 774
1965										
Janv.	3 686	2 544	1 318	451	816	546	554	1 344	275	1 138 (2)
Fév.	3 663	2 372	1 235	474	799	592	564	1 133	283	1 489
Mars	4 217	2 860	1 481	539	935	630	631	1 428	330	1 999
Avril	4 048	2 663	1 386	552	900	595	614	1 327	303	1 821
Mai	4 042	2 271	1 470	506	873	615	577	1 415	304	1 720
Juin	4 044	2 677	1 474	514	866	573	617	1 357	307	1 878
Juil.	4 139	2 673	1 512	506	827	630	665	1 387	321	1 636
Août	3 593	2 518	1 363	452	680	562	537	1 272	286	1 729
Sept.	4 120	2 713	1 530	541	813	615	621	1 355	304	1 795
Oct.	4 315	2 740	1 554	554	890	641	676	1 366	315	2 004
Nov.	4 371	2 838	1 570	578	926	680	625	1 400	320	1 953
Déc.	4 690	2 884	1 593	609	1 024	672	793	1 394	335	2 130
1966										
Janv.	4 170	2 754	1 432	500	898	716	625	1 468	277	1 801
Février	4 158	2 626	1 385	547	935	665	626	1 322	313	1 806
Mars	4 870	3 129	1 676	607	1 098	729	759	1 538	352	2 232
Avril	4 384	2 754	1 468	555	995	666	701	1 389	308	2 011
Mai	4 466	2 847	1 533	583	1 003	717	630	1 423	328	2 066
Juin	4 570	2 839	1 534		1 061	706	684	1 381	341	2 176
Juil.			1 478		928		653	1 449	329	2 051
Août										
Sept.										
Oct.										
Nov.										
Déc.										

(1) Frontières de 1937; commerce avec l'autriche exclu
(2) Grève

EXPORTATIONS TOTALES

Moyennes ou totaux mensuels — Unité: Millions $ EU

	CEE	AELE	ALLEMAGNE RF	BELGIQUE LUXEMBOURG	FRANCE	ITALIE	PAYS-BAS	ROYAUME-UNI	SUISSE	ETATS-UNIS
	1	2	3	4	5	6	7	8	9	10
1938	403	341	176 (1)	61	73	46	48	217	25	255
1948	540	824	58	141	167	90	84	533	67	1044
1958	1895	1352	734	254	427	211	268	783	129	1475
1959	2104	1417	818	275	468	243	301	806	140	1448
1960	2477	1544	952	312	572	306	336	858	157	1692
1961	2695	1625	1057	326	602	351	359	896	170	1719
1962	2854	1702	1105	362	614	392	382	922	185	1780
1963	3133	1846	1218	404	674	423	414	988	201	1910
1964	3550	2036	1351	468	750	497	484	1065	221	2174
1965	3992	2212	1493	532	838	599	533	1143	248	2250
1965										
Janv.	3491	1953	1364	501	688	461	477	1033	200	1231 (2)
Fév.	3703	2036	1352	520	782	560	489	1070	226	1576
Mars	4267	2243	1625	571	896	643	532	1152	246	2942
Avril	3837	2181	1395	507	840	589	507	1175	234	2585
Mai	3946	2177	1542	478	854	571	501	1141	240	2398
Juin	3942	2253	1405	548	823	612	554	1163	244	2308
Juil.	4089	2262	1552	509	857	627	543	1218	260	2212
Août	3387	1995	1296	428	671	552	438	1031	204	2161
Sept.	4093	2168	1478	580	827	613	596	1066	264	2134
Oct.	4724	2326	1581	546	917	637	594	1139	277	2412
Nov.	4234	2503	1556	576	896	650	557	1292	276	2472
Déc.	4621	2466	1766	617	1006	620	611	1215	302	2576
1966										
Janv.	3841	2089	1491	503	775	572	500	1100	228	2105
Fév.	3960	2191	1490	528	874	598	470	1199	249	2264
Mars	4692	2644	1755	629	1023	713	572	1391	286	2778
Avril	4249	2219	1558	562	947	612	570	1120	258	2558
Mai	4419	2437	1702	536	916	722	544	1282	267	2568
Juin	4526	2303	1643	610	961	700	612	1090	285	2531
Juil.			1708		952		549	1144	279	2397
Août										
Sept.										
Oct.										
Nov.										
Déc.										

(1) Frontières de 1937; commerce avec l'Autriche exclu
(2) Grèves

SOURCES

Les statistiques non établies par le Bureau cantonal de statistique sont recueillies auprès des organismes et services administratifs suivants:

Statistiques genevoises

Aéroport de Cointrin
Bureau fédéral de statistique
Chemins de fer fédéraux
Compagnie genevoise des tramways électriques
Département de justice et police
Département de la prévoyance sociale et de la santé publique
Département des travaux publics
Entreprises des postes, télégraphes et téléphones
Hôpital cantonal
Observatoire
Service fédéral de l'hygiène publique
Services industriels
Société nationale des chemins de fer français

Statistiques de la Confédération

Banque nationale
Bureau fédéral de statistique
Chemins de fer fédéraux
Direction générale des douanes
Office fédéral de l'air
Office fédéral de l'économie énergétique
Office fédéral de l'industrie, des arts et métiers et du travail
STR - Contrôle fédéral des véhicules

Statistiques de l'étranger

International Monetary Fund (Washington)
Publications nationales
Publications de l'Organisation de coopération et de développement économique (Paris)

* * *