

BUREAU CANTONAL DE STATISTIQUE



GENÈVE

ANNUAIRE
DE
STATISTIQUE
1962

Publication: Bureau cantonal de statistique Genève, 8, rue du
31-Décembre. Tél. (022) 36 1400.

Reproduction autorisée avec mention de la source.

INTRODUCTION

Au mois de décembre 1962 paraissait le premier numéro des «Informations statistiques» du canton de Genève.

Ce bulletin a rencontré auprès des milieux de l'industrie et du commerce comme auprès des administrations et du public un accueil favorable, devenant rapidement un instrument de travail apprécié.

Les «Informations statistiques» ne se bornent pas à présenter, mois après mois, un aperçu de l'activité économique de notre canton, mais évoquent parallèlement certains aspects de la conjoncture en Suisse et à l'étranger.

Notre but, en élaborant le présent annuaire, est de faciliter la recherche de données statistiques, rendue difficile jusqu'à ce jour par la dispersion des différents éléments.

A l'heure où la surexpansion économique préoccupe tant les pouvoirs publics que les milieux privés, l'ouvrage apparaît comme un baromètre nécessaire de l'évolution de notre économie.

Limité encore à des indications de caractère général, ce premier volume n'a pas la prétention d'embrasser l'ensemble des matières. De nouvelles éditions viendront le compléter par une plus riche information.

Au service de la population et toujours perfectible, il demeurera fidèle à la devise que nous nous sommes imposés: aider et enrichir.

André RUFFIEUX

*Conseiller d'Etat chargé du département
du commerce, de l'industrie et du travail*

A NOS LECTEURS

Cet annuaire doit être un mémento que le lecteur peut utiliser quotidiennement, afin d'éliminer l'empirisme qui présidait jusqu'à ce jour.

D'après M.G. Kendall, la statistique constitue un facteur de progrès et est l'une des méthodes les plus puissantes trouvées à ce jour pour suivre l'effroyable complexité du monde sensible et des relations entre les choses.

Dans tous les domaines la statistique substitue à la seule intuition la précision utile.

«Tout est nombre, le nombre est dans Tout» écrivait Baudelaire. et pour d'autres auteurs la statistique est «l'ensemble des méthodes ayant pour but l'étude numérique des collectivités, des groupes de faits de même nature, quels que soient d'ailleurs les faits: êtres, choses ou phénomènes les plus divers».

Les données que nous avons rassemblées dans cet annuaire sont du domaine de la statistique descriptive, mais permettront à chacun de suivre les tendances de l'évolution démographique ou économique.

Le lecteur trouvera dans ce volume la plupart des séries statistiques courantes de 1930 à 1962, parmi lesquelles le mouvement de la population et de la main-d'oeuvre, la construction, l'évolution des prix, les finances de l'Etat et l'activité des services publics.

D'autres renseignements tels que les surfaces cultivées, le mouvement touristique et la statistique des transports, les effectifs de nos écoles et ceux de l'hôpital cantonal, les observations météorologiques etc. complètent cette publication.

Pour l'élaboration de ce volume nous avons obtenu la collaboration des services de l'administration cantonale et municipale ainsi que la participation d'autres organisations officielles ou privées.

Nous remercions toutes les personnes qui ont contribué à l'édition de cet annuaire et nous espérons qu'il sera un enrichissement de nos connaissances et aussi un guide pratique et utile.

Robert STEIMER

*Directeur
Bureau cantonal de statistique*

SOURCES, SYMBOLES UTILISES, REMARQUE

Sources

La liste détaillée des sources et la description des séries publiées fera l'objet d'un fascicule séparé, commun à notre publication mensuelle «Informations statistiques». On trouvera toutefois ci-dessous quelques indications sommaires.

- Administration municipale
- Administration des postes, télégraphes et téléphones
- Aéroport de Cointrin
- Bureau fédéral de statistique
- Chancellerie d'Etat
- Compagnie Générale de Navigation sur le lac Léman
- Compagnie Genevoise des Tramways Electriques
- Département des finances
- Département de l'instruction publique
- Département de Justice et police
- Département des travaux publics
- Département de l'intérieur et de l'agriculture
- Département du commerce, de l'industrie et du travail
- Département de la prévoyance sociale et de la santé publique
- Hôpital cantonal
- Observatoire cantonal
- Office fédéral de l'industrie, des arts et métiers et du travail
- Services industriels

Symboles

Un tiret (-) signifie zéro ou rien.

Un zéro (0) signifie une quantité inférieure à la dernière unité décimale utilisée.

Un point (.) signifie que la donnée n'existe pas.

Un astérisque (*) signifie que la donnée n'est pas disponible.

Les chiffres placés entre parenthèses sont des estimations.

Un trait horizontal (—) entre deux données successives indique un changement de définition dans la série.

Remarque concernant les séries démographiques

Les données postérieures à 1959 ont été recalculées à partir des résultats du recensement fédéral du 1^{er} décembre 1960. Ce changement de base modifie d'une façon appréciable les données concernant 1960, 1961 et 1962 établies précédemment et introduit une solution de continuité dès 1960.

SOMMAIRE

	Page
Géographie	9
Météorologie	12
Population	
Etat	15
Mouvement démographique	64
Mariages, divorces	71
Naissances	78
Décès	90
Mouvement migratoire	101
Main-d'oeuvre	118
Agriculture	127
Construction	130
Services industriels	149
Postes et téléphones	150
Tourisme	154
Transports	156
Accidents de la circulation	161
Prix	167
Finances	168
Administration	176
Education	180
Hôpital cantonal	186
Politique	188
Statistiques diverses	189

SITUATION GEOGRAPHIQUE DU CANTON DE GENEVE

Le canton de Genève est situé à l'extrémité sud-ouest du Léman (Lac de Genève) dans une vallée limitée par le Jura, le Mont Vuache, le Salève et les Voirons.

La longueur de la frontière séparant Genève du canton de Vaud est de 4 Km 450 (sans le lac) et celle de la frontière limitrophe avec la France, de 102 Km 400.

La position géographique de l'Observatoire est la suivante:

6° 9' longitude est de Greenwich

46° 11' 59" latitude nord

La longitude du point extrême occidental, à l'embouchure du Nant de la Vesagne dans le Rhône à Chancy, est de 5° 57' 24" est de Greenwich.

L'altitude est de 406 m à l'observatoire.

Le point le plus élevé du canton se trouve à Bernex et son altitude est de 505 m, le point le plus bas est à Chancy, dans le Rhône, à 340 m au dessus du niveau de la mer.

La surface du canton de Genève est de 282,2 Km² dont:

195,8 Km² en terres productives
61,6 Km² en terres improductives (1)
24,8 Km² en surfaces boisées

La localité la plus éloignée du centre de la Ville (cathédrale de St. Pierre) est Céligny, à 18,3 Km.

Ville de Genève - Territoire et son utilisation

		%
Surface bâtie (2)	283,6 ha	17,6
Rues, places, voies ferrées	321,9 ha	20,0
Parcs publics, places de sport (3)	803,0 ha	49,9
Champs et prés	40,0 ha	2,5
Forêts	30,0 ha	1,9
Cours d'eau	95,4 ha	5,9
Autres surfaces	35,7 ha	2,2
	Surface totale 1 609,6 ha	100,0
Surface du Lac (Ville)	170,0 ha	

(1) Y compris le lac.

(2) Sans les cours, jardins et parcs

(3) Y compris cours, jardins et parcs.

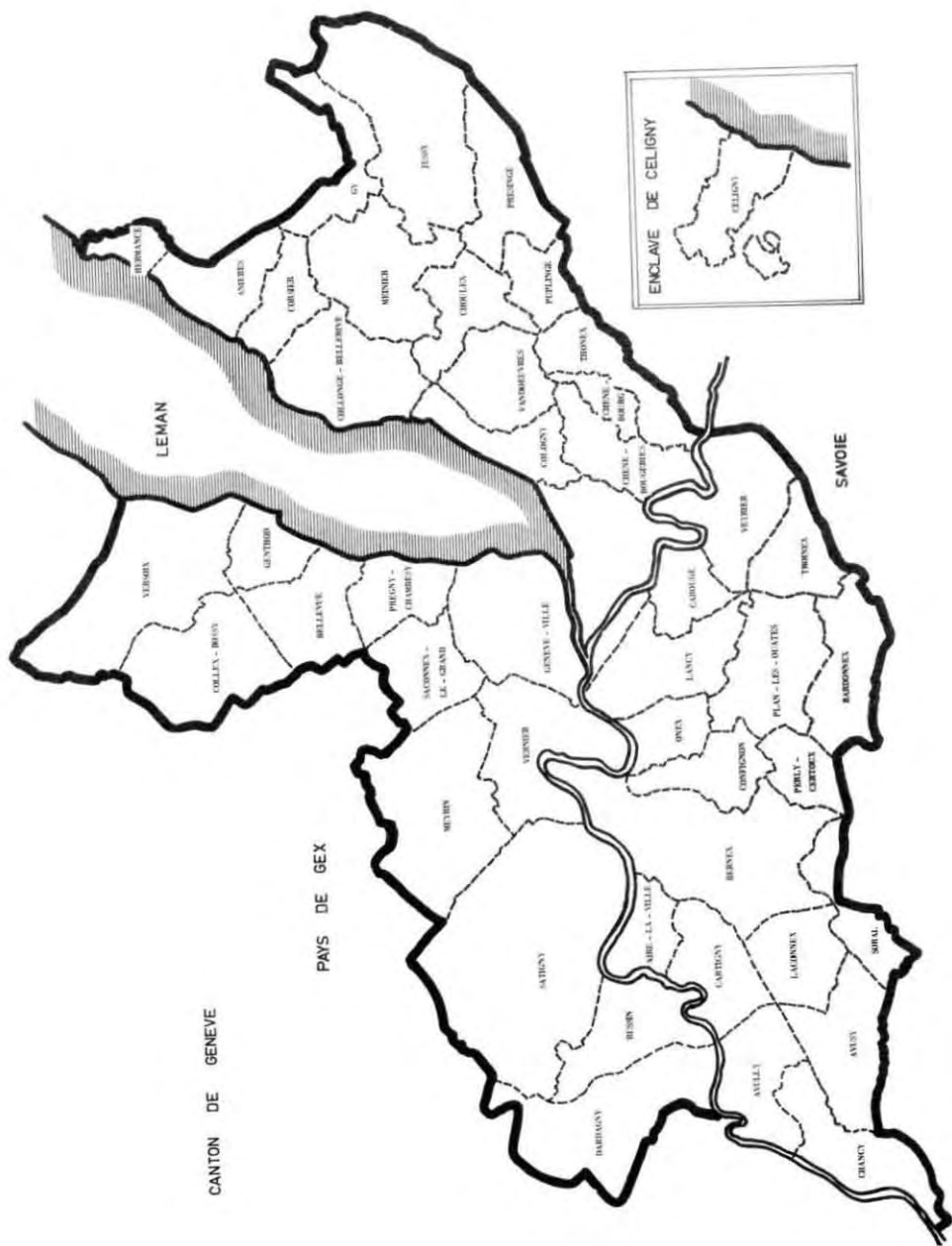

CANTON DE GENEVE

PAYS DE GEX

LEMAN

SAVOIE

PARCS PUBLICS

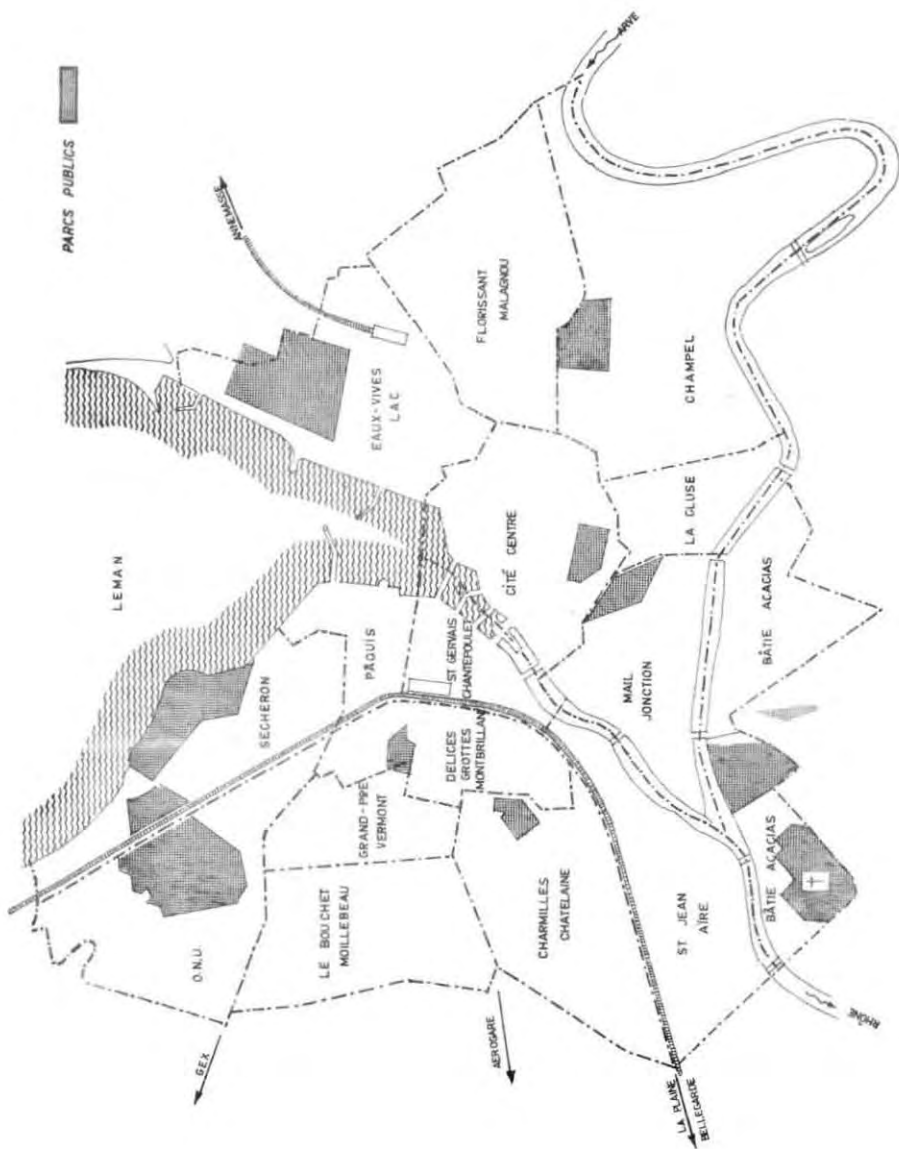

QUARTIERS DE LA VILLE DE GENÈVE

TEMPERATURE ET PRESSION ATMOSPHERIQUE
(Observations faites à l'Observatoire)

	TEMPERATURE							PRESSION		
	7 h 30	13 h 30	21 h 30	Moyenne	Ecart sur normale	Minimum absolu des moyennes mensuelles	Maximum absolu des moyennes mensuelles	Moyenne mensuelle	Minimum absolu des moyennes mensuelles	Maximum absolu des moyennes mensuelles
	Degrés celsius							mm de Hg		
	1	2	3	4	5	6	7	8	9	10
1931	7,44	12,10	9,65	9,71	- 0,31	1,27	19,93	726,90	723,47	732,67
1932	7,78	11,99	9,83	9,86	- 0,16	-1,06	20,89	728,02	723,70	735,52
1933	7,57	12,10	9,61	9,72	- 0,30	-1,88	20,53	727,03	722,90	730,07
1934	8,30	13,42	10,55	10,71	0,69	1,06	20,77	727,28	721,05	732,87
1935	8,14	12,62	10,19	10,29	0,27	-0,26	21,12	726,59	720,50	729,59
1936	8,25	12,62	10,20	10,32	0,30	2,60	18,45	726,09	720,63	732,54
1937	8,50	13,11	10,53	10,67	0,65	1,16	20,49	725,54	719,64	727,68
1938	7,78	12,70	10,10	10,17	0,15	0,18	18,69	728,28	724,41	733,60
1939	8,01	12,07	9,65	9,85	-0,17	1,22	18,55	726,29	723,19	730,91
1940	7,29	11,80	9,14	9,34	-0,68	-2,83	18,24	726,54	724,35	729,84
1941	7,36	12,05	9,24	9,47	-0,55	-0,07	20,72	726,24	719,89	732,98
1942	7,82	12,72	9,91	10,09	0,07	-2,18	20,08	727,02	723,95	729,64
1943	8,78	13,78	10,88	11,08	1,06	1,80	20,68	728,48	725,80	732,97
1944	8,35	12,96	9,92	10,29	0,27	-0,23	22,73	727,25	723,54	734,90
1945	8,90	13,94	10,64	11,03	1,01	-2,94	21,74	726,50	723,60	733,95
1946	8,81	13,49	10,21	10,68	0,66	-0,20	20,92	727,16	723,29	731,07
1947	9,83	14,59	10,72	11,47	1,45	-1,12	21,73	726,59	718,01	730,94
1948	8,48	13,81	9,97	10,56	0,54	1,45	18,70	728,45	721,85	734,45
1949	8,88	14,37	10,55	11,09	1,07	1,64	21,61	728,87	722,91	735,61
1950	8,93	13,80	10,40	10,88	0,88	0,22	22,32	726,69	721,30	729,53
1951	8,85	13,31	10,10	10,58	0,56	1,29	19,95	725,91	721,88	730,48
1952	9,01	13,64	10,48	10,90	0,89	0,43	23,45	726,41	724,02	728,71
1953	8,56	13,44	10,38	10,69	0,67	-0,77	20,51	728,64	724,36	733,91
1954	8,48	13,00	10,00	10,37	0,35	-0,03	18,74	726,56	722,46	729,67
1955	8,68	13,16	10,49	10,70	0,68	2,76	20,02	726,41	719,55	729,51
1956	7,51	11,99	9,22	9,48	-0,54	-6,14	19,49	727,70	723,32	731,60
1957	8,18	12,82	10,33	10,41	0,39	-0,19	19,48	727,31	725,32	731,86
1958	8,66	12,55	10,50	10,55	0,53	1,54	19,62	726,56	721,75	731,12
1959	8,96	13,54	11,09	11,17	1,15	2,37	21,75	727,37	722,40	736,35
1960	8,54	12,91	10,55	10,64	0,62	1,57	18,89	725,66	722,15	728,57
1961	9,25	13,82	11,54	11,54	1,52	2,61	19,23	728,08	723,91	733,50
1962	*	*	*	*	*	*	*	*	*	*

(1) Température moyenne: moyenne mensuelle calculée à partir de 3 relevés journaliers t_1 , t_2 et t_3 , établis respectivement à 7 h 30, 13 h 30 et 21 h 30 selon la formule:

$$M = \frac{t_1 + t_2 + 2t_3}{4}$$

(2) Normale = moyenne établie de 1901 à 1950.

PRECIPITATIONS, VITESSE DU VENT, DUREE D'INSOLATION
ET HUMIDITE RELATIVE

(Observations enregistrées à l'Observatoire)

	PRECIPITATIONS						VENTS		INSOLATION	HUMIDITE RELATIVE
	PLUIE		NEIGE	ÉFOUILLAGE	TONNERRE	GRELE	vitesse moyenne en km/h	maximum journalier	durée en h	en %
	total rombé	écart sur normale	total tombé	nombre de jours						
	en mm		en cm	4	5	6	7	8	9	10
1931	874,0	+58,0	34	42	25	-	6,83	23,4	2079,3	73
1932	873,5	+57,5	31	34	30	-	4,77	23,0	1777,8	78
1933	821,6	+5,6	67	22	28	3	5,39	40,0	2047,0	78
1934	678,7	-137,3	2	17	22	2	4,21	29,2	2279,8	78
1935	1014,3	+198,3	37	5	32	-	4,47	27,6	2050,8	74
1936	837,8	+21,8	4	13	27	2	5,38	33,0	1886,8	74
1937	1041,0	+225,0	42	12	27	1	5,38	30,0	1989,2	73
1938	705,7	-110,3	77	21	19	-	5,64	50,0	2262,6	72
1939	1049,5	+233,5	49	10	29	4	5,58	42,0	1758,3	77
1940	955,0	+139,0	34	18	26	1	6,23	40,0	1001,6	76
1941	730,9	-85,1	62	18	29	1	5,17	44,0	2016,3	76
1942	651,9	-164,1	46	17	30	3	4,24	42,0	2088,3	75
1943	793,5	-22,5	22	28	22	-	4,52	30,2	2220,3	77
1944	843,6	+27,6	34	31	25	2	4,98	45,3	2072,2	74
1945	627,5	-188,5	26	55	21	2	2,43	33,3	2329,8	75
1946	853,4	+37,4	15	40	23	3	2,62	48,0	1968,5	77
1947	820,6	+4,6	135	30	15	3	2,50	40,0	2162,7	76
1948	882,8	+66,8	49	36	14	2	1,71	33,3	1974,3	79
1949	662,4	-186,9	27	29	14	-	3,83	41,7	2238,6	75
1950	887,4	+38,1	42	25	17	1	3,63	42,0	2119,7	77
1951	917,2	+67,9	24	20	12	-	3,19	30,0	1808,4	79
1952	1036,6	+187,3	75	13	23	-	4,13	75,0	2090,3	77
1953	608,1	-241,2	20	52	12	1	3,76	77,0	1984,7	79
1954	966,7	+117,4	46	25	19	2	4,67	77,3	1899,0	79
1955	931,7	+82,4	88	43	26	1	4,33	36,7	1984,4	79
1956	802,1	-47,2	43	34	17	1	5,24	53,3	1953,1	75
1957	634,0	-215,3	10	35	9	2	4,62	45,7	2028,1	72
1958	925,2	+75,9	37,5	20	23	2	7,54	30,2	1802,9	71
1959	832,3	-17,0	17	30	16	2	7,04	32,8	2154,2	73
1960	1269,5	+420,2	56	6	19	4	7,11	33,6	2026,6	70
1961	711,6	-137,7	17	19	14	2	6,42	24,0	2064,2	72
1962	685,7	-163,6	23,5	42					2133,7	

TEMPERATURES MENSUELLES MOYENNES ENREGISTREES A L'OBSERVATOIRE

Unité: Degrés celsius

	Janv.	Fév.	Mars	Avril	Mai	Juin	Juil.	Août	Sept.	Oct.	Nov.	Déc.	Année
Moyennes mensuelles⁽¹⁾													
1826 - 1875	-0,08	1,60	4,60	8,97	13,20	16,81	18,81	17,91	14,66	9,88	4,55	0,80	9,31
1876 - 1895	-0,97	1,77	4,88	9,04	12,85	16,76	18,85	18,36	14,73	9,41	5,18	0,84	9,31
1896 - 1915	0,50	1,90	5,34	8,95	12,90	16,71	18,69	18,09	14,52	9,78	4,79	2,02	9,57
1916 - 1925	0,82	1,78	5,26	8,77	13,71	16,70	18,62	18,09	14,51	9,74	4,60	2,24	9,57
1926 - 1950	0,89	2,22	5,91	9,87	13,56	17,57	19,56	19,02	15,95	10,35	5,85	1,58	10,19
Moyennes 1901 - 1950⁽²⁾	0,95	2,05	5,65	9,48	13,94	17,46	19,46	18,76	15,25	10,01	5,26	1,97	10,02
Moyennes 1901 - 1950 pour chaque heure d'observation													
7 h 30	-0,4	-0,1	2,9	7,0	11,7	15,4	17,1	16,1	12,7	7,8	3,7	0,8	
13 h 30	2,6	4,3	8,4	12,3	16,9	20,6	22,7	22,3	18,7	13,1	7,3	3,5	
21 h 30	0,8	1,9	5,4	9,3	13,5	16,8	18,9	18,2	14,8	9,6	5,0	1,8	

TEMPERATURES EXTREMES ENREGISTREES A L'OBSERVATOIRE

(Pendant la période 1901 - 1950)

Unité: Degrés celsius

	Janv.	Fév.	Mars	Avril	Mai	Juin	Juil.	Août	Sept.	Oct.	Nov.	Déc.	Année
Moyennes mensuelles													
Minima⁽³⁾	-2,94	-3,59	2,70	6,34	9,99	14,25	15,88	15,49	10,40	6,04	2,85	-2,18	8,81
Date	1945	1929	1909	1919	1902	1923	1919	1912	1912	1905	1912	1917	1917
Maxima⁽³⁾	5,34	5,94	9,44	12,74	16,17	20,47	22,99	22,73	18,57	12,37	7,83	6,26	11,47
Date	1936	1926	1948	1947	1920	1945	1928	1944	1949	1943	1930	1915	1947
Moyennes journalières													
Minima	-12,3	-14,3	-5,8	-0,9	2,9	7,5	10,7	10,7	6,5	0,4	-4,8	-9,6	
Date	1905	1929	1929	1911	1945	1936	1909	1919	1912	1941	1925	1938	
Maxima	13,1	12,9	18,2	19,8	23,6	28,1	28,3	29,8	23,4	20,0	17,1	14,9	
Date	1920	1912	1918	1947	1931	1950	1945	1946	1930	1929	1926	1909	

(1) Etablies selon 8 observations journalières.

(2) Etablies selon 3 observations journalières.

(3) Moyenne mensuelle des minima, respectivement maxima, quotidiens.

POPULATION RESIDENTE DE LA SUISSE, PAR CANTONS DE 1910 A 1960

(Situation au 1^{er} décembre)

CANTONS	1910	1920	1930	1941	1950	1960	ACCROISSEMENT 1950 - 1960
	Nombre						%
Zurich	503 915	538 602	617 706	674 505	777 002	952 304	22,5
Berne	645 877	674 394	688 774	728 916	801 943	889 523	10,9
Lucerne	167 223	177 073	189 391	206 608	223 249	253 446	13,5
Uri	22 113	23 973	22 968	27 302	28 556	32 021	12,1
Schwytz	58 428	59 731	62 337	66 555	71 082	78 048	9,8
Obwald	17 161	17 567	19 401	20 340	22 125	23 135	4,6
Nidwald	13 788	13 956	15 055	17 348	19 389	22 188	14,4
Glaris	33 316	33 834	35 653	34 771	37 663	40 148	6,6
Zoug	28 156	31 569	34 395	36 643	42 239	52 489	24,3
Fribourg	139 654	143 055	143 230	152 053	158 695	159 194	0,3
Soleure	117 040	130 617	144 198	154 944	170 508	200 816	17,8
Bâle-Ville	135 918	140 708	155 030	169 961	196 498	225 588	14,8
Bâle-Campagne	76 488	82 390	92 541	94 459	107 549	148 282	37,9
Schaffhouse	46 097	50 428	51 187	53 772	57 515	65 981	14,7
Appenzell:Rhodes extérieures	57 973	55 354	48 977	44 756	47 938	48 920	2,0
Appenzell:Rhodes intérieures	14 659	14 614	13 988	13 383	13 427	12 943	3,6
St-Gall	302 896	295 543	286 362	286 201	309 106	339 489	9,8
Grisons	117 069	119 854	126 340	128 247	137 100	147 458	7,6
Argovie	230 634	240 776	259 644	270 463	300 782	360 940	20,0
Thurgovie	134 917	135 933	136 063	138 122	149 738	166 420	11,1
Tessin	156 166	152 256	159 223	161 882	175 055	195 566	11,7
Vaud	317 457	317 498	331 853	343 398	377 585	429 512	13,8
Valais	128 381	128 246	136 394	148 319	159 178	177 783	11,7
Neuchâtel	133 061	131 349	124 324	117 900	128 152	147 633	15,2
Genève	154 906	171 000	171 366	174 855	202 918	259 234	27,8
SUISSE	3 753 293	3 880 320	4 066 400	4 265 703	4 714 992	5 429 061	15,1

POPULATION RESIDENTE DU CANTON, DE LA VILLE ET DES COMMUNES DEPUIS 1822

Unité: Nombre

	VILLE (1)	AUTRES COMMUNES	CANTON		VILLE (1)	AUTRES COMMUNES	CANTON
	1	2	3		4	5	6
				1926	118 267	44 558	162 825
1822	28 228	22 885	51 113	1927	119 775	45 084	164 859
1837	33 714	24 952	58 666	1928	121 032	45 833	166 865
1843	36 592	25 279	61 871	1929	123 545	46 613	170 158
1850	37 724	26 422	64 146	1930	125 718	47 782	173 500
1860	54 009	28 867	82 876	1931	128 189	48 674	176 863
1870 ⁽²⁾	63 519	29 720	93 239	1932	129 344	49 030	178 374
1880 ⁽²⁾	71 858	29 737	101 595	1933	128 148	49 783	177 931
1888	75 709	29 800	105 509	1934	127 008	50 489	177 497
1895	83 829	31 146	114 975	1935	125 162	50 585	175 747
1896	86 535	32 180	118 715	1936	124 293	50 966	175 259
1897	87 926	32 677	120 603	1937	124 694	51 212	175 906
1898	91 288	33 456	124 744	1938	124 934	51 801	176 735
1899	93 747	33 483	127 230	1939	.	.	.
1900	95 393	36 996	132 389	1940	.	.	.
1901	98 357	34 153	132 510	1941	125 560	50 884	176 444
1902	100 886	34 810	135 696	1942	129 237	50 369	179 606
1903	103 450	36 459	139 909	1943	132 828	50 791	183 619
1904	107 454	37 587	145 041	1944	134 678	50 453	185 131
1905	105 450	36 814	142 264	1945	136 485	50 599	187 084
1906	108 548	38 499	147 047	1946	140 577	52 307	192 884
1907	111 146	38 026	149 172	1947	145 349	54 329	199 678
1908	113 748	37 986	151 734	1948	148 640	56 110	204 750
1909	116 574	39 298	155 872	1949	148 102	56 804	204 906
1910	124 089	41 897	165 986	1950	146 636	55 920	202 556
1911	123 847	41 820	165 667	1951	149 465	55 988	205 453
1912	126 388	42 297	168 685	1952	153 372	56 880	210 252
1913	127 601	43 101	170 702	1953	155 282	57 996	213 278
1914	129 840	42 115	171 955	1954	157 261	58 811	216 072
1915	123 175	42 334	165 519	1955	160 416	61 050	221 466
1916	126 931	43 418	170 349	1956	164 364	63 226	227 590
1917	130 723	43 950	174 673	1957	168 923	66 554	235 477
1918	132 167	43 857	176 024	1958	172 024	68 279	240 303
1919	128 014	44 159	172 173	1959	174 252	73 630	247 882
1920	129 884	44 915	174 799	1960	172 501	81 202	253 703
1921	127 200	44 555	171 755	1961	172 677	87 477	260 154
1922	122 857	44 373	167 230	1962	173 673	98 738	272 411
1923	120 571	44 393	164 964				
1924	119 131	44 309	163 440				
1925	118 438	44 189	162 627				

(1) Territoire actuel

(2) Population de fait (y compris les personnes de passage et déduction faite des personnes momentanément absentes).

POPULATION RESIDENTE DES COMMUNES DE 1850 A 1900 ⁽¹⁾

Unité: Nombre

COMMUNES	1850	1860	1870	1880	1888	1900
Genève ⁽²⁾	37 724	54 009	60 004	70 355	75 709	95 393
Carouge	4 403	5 817	5 602	5 842	5 698	7 346
Chêne-Bougeries	1 041	1 258	1 308	1 224	1 502	2 359
Lancy	778	963	1 104	998	977	2 106
Vernier	767	873	831	738	843	1 243
Agglomération ⁽³⁾
Aire-la-Ville	243	254	226	225	211	189
Anières ⁽⁴⁾	.	3.5	342	351	426	589
Avully	305	278	305	339	312	360
Avusy	510	514	535	450	463	486
Bardonnex ⁽⁵⁾	1 559	666	623	700	691	686
Bellevue ⁽⁶⁾	.	324	362	338	341	525
Bernex ⁽⁷⁾	1 622	986	932	933	895	1 101
Cartigny	497	438	402	446	392	403
Céligny	312	298	305	357	357	463
Chancy	346	318	319	344	325	333
Chêne-Bourg	1 375	1 699	1 077	1 109	1 038	1 205
Choulex	468	452	472	434	448	454
Collex-Bossy ⁽⁶⁾	740	509	501	466	440	454
Collonge-Bellerive	803	802	728	840	810	996
Cologny	541	582	587	575	617	773
Confignon ⁽⁷⁾	.	334	349	313	276	325
Corsier ⁽⁴⁾	607	276	259	300	341	399
Dardagny	462	540	568	654	687	721
Genthod	228	221	283	359	357	486
Gy ⁽⁸⁾	.	189	194	198	196	199
Hermance	498	461	405	408	438	448
Jussy ⁽⁸⁾	1 020	705	649	687	673	644
Laconnex ⁽⁹⁾	.	241	242	247	242	263
Meinier	582	476	446	474	487	479
Meyrin	597	657	610	621	666	854
Onex ⁽⁷⁾	.	261	227	247	271	316
Perly-Certoux	225	233	254	277	281	291
Plan-les-Ouates ⁽⁵⁾	.	857	868	866	772	776
Pregny-Chambésy	463	615	555	485	586	786
Presinge ⁽¹⁰⁾	592	293	335	334	329	312
Puplinge ⁽¹⁰⁾	.	291	271	258	269	272
Russin	283	314	294	295	299	250
Saconnex-le-Grand	538	708	659	648	689	763
Satigny	1 044	1 095	1 172	1 227	1 206	1 271
Soral ⁽⁹⁾	696	333	337	284	305	370
Thônex	.	.	532	619	647	837
Troinex	247	280	303	343	334	427
Vandoeuvres	526	532	610	572	557	735
Versoix	937	1 052	1 178	1 229	1 354	1 730
Veyrier	567	557	626	703	752	971
TOTAL CANTON	64 146	82 876	88 791	99 712	105 509	132 389

POPULATION RESIDENTE DES COMMUNES DE 1910 A 1955 ⁽¹⁾

Unité: Nombre

COMMUNES	1910	1920	1930	1941	1950	1955
Genève ⁽²⁾	124089	129884	125718	125560	146636	160416
Carouge	8688	8619	8142	8042	9023	10369
Chêne-Bougeries	2909	3029	3428	3598	4062	4177
Lancy	3147	3948	4413	5104	5727	5851
Vernier	1857	2722	2924	3369	3932	4816
Agglomération ⁽³⁾	132777	138503	133860	133602	169387	185629
Aire-la-Ville	174	175	167	164	144	151
Anières	679	593	389	411	504	529
Avully	339	313	330	328	308	300
Avusy	406	378	356	364	292	300
Bardonnex	811	720	693	688	708	745
Bellevue	498	505	613	640	650	637
Bernex	1020	1025	1153	1153	1257	1221
Cartigny	410	343	323	350	403	393
Céligny	416	430	389	377	400	404
Chancy	295	329	286	281	295	280
Chêne-Bourg	1743	2075	2191	2170	2517	2741
Choulex	486	475	449	436	450	451
Collex-Bossy	428	441	477	467	467	446
Collonge-Bellerive	1149	1204	1450	1560	1854	2045
Cologny	757	899	928	1154	1390	1614
Confignon	310	378	440	482	520	520
Corsier	456	341	342	330	378	372
Dardagny	713	725	679	719	675	728
Genthod	473	482	559	654	713	801
Gy	181	165	158	154	145	143
Hermance	512	410	385	348	392	389
Jussy	738	666	661	645	641	674
Laconnex	237	215	200	199	200	177
Meinier	492	444	503	511	497	528
Meyrin	1029	1357	1679	1977	2025	2220
Onex	332	415	703	883	876	1003
Perly-Certoux	338	314	355	355	392	419
Plan-les-Oblates	1021	1099	1322	1525	1656	1873
Pregny-Chambésy	768	816	937	975	1066	1267
Presinge	309	293	246	258	301	393
Puplinge	281	251	253	263	252	282
Russin	251	291	257	320	306	320
Saconnex-le-Grand	871	1094	1167	1251	1274	1681
Satigny	1311	1301	1357	1434	1256	1321
Soral	296	274	271	238	235	283
Thônex	1016	1114	1169	1382	1756	1964
Troinex	373	429	615	629	726	762
Vandoeuvres	558	663	766	959	1025	1031
Versoix	1905	2009	2208	2126	2500	2588
Veyrier	914	1146	1449	1611	1723	1941
TOTAL CANTON	165986	174799	173500	176444	202556	221466

(1) Résultats de la statistique progressive, au 31 décembre de chaque année. (2) Territoire actuel. (3) Jusqu'en 1909, l'agglomération ne comprend que les cinq communes formant l'actuel territoire de la Ville de Genève. De 1910 à 1940, l'agglomération est formée des communes de Genève (territoire actuel) et Carouge. De 1950 à 1955, l'agglomération est formée des communes de Genève, Carouge, Vernier, Lancy et Chêne-Bougeries.

POPULATION RESIDENTE DES COMMUNES, DEPUIS 1957

Unité: Nombre

COMMUNE	1957	1958	1959	1960	1961	1962
Genève-Ville	168 923	172 024	174 252	172 501	172 677	173 673
Carouge	10 702	10 791	11 506	12 347	13 150	14 074
Chêne-Bougeries	4 399	4 548	4 954	5 107	5 171	5 315
Lancy	6 420	6 576	6 686	6 832	7 558	9 006
Vernier	5 787	5 845	6 607	8 081	9 964	10 914
Chêne-Bourg	3 587	3 691	4 209	4 900	5 235	5 710
Cologny	1 738	1 788	1 847	1 889	1 897	2 099
Meyrin	2 652	2 512	2 856	3 058	3 689	6 540
Onex	1 092	1 348	1 487	2 089	2 405	4 254
Plan-les-Ouates	2 085	2 267	2 431	2 506	2 550	2 778
Pregny-Chambésy	1 467	1 470	1 559	1 621	1 662	1 752
Saconnex-le-Grand	1 983	2 011	2 445	3 616	3 935	4 029
Thônex	2 043	2 488	2 561	3 134	3 261	3 630
Troinex	764	756	883	908	935	980
Vandoeuvres	1 088	1 076	1 149	1 267	1 309	1 390
Veyrier	2 154	2 265	2 362	2 690	2 790	3 047
Genève-Agglomération	216 884	221 456	227 794	232 546	238 188	249 191
Aire-la-Ville	166	163	161	186	171	196
Anières	547	556	577	718	775	843
Avully	290	302	434	465	452	433
Avusy	311	323	335	388	403	414
Bardonnex	780	842	907	968	1 010	1 040
Bellevue	667	658	730	683	683	680
Bernex	1 301	379	1 450	1 614	1 731	1 845
Cartigny	379	402	386	425	400	441
Céligny	436	431	469	477	486	490
Chancy	292	312	290	324	351	348
Choulex	444	478	485	543	544	581
Collex-Bossy	470	440	473	525	522	566
Collonge-Bellerive	2 190	2 205	2 385	2 267	2 462	2 655
Confignon	547	533	578	786	920	1 147
Corsier	373	392	410	429	460	509
Dardagny	767	744	759	744	752	769
Genthod	872	893	948	990	967	980
Gy	150	153	158	154	149	148
Hermance	411	429	452	507	483	495
Jussy	700	671	709	659	648	673
Laconnex	160	162	165	189	189	181
Meinier	562	582	605	576	601	633
Perly-Certoux	439	465	505	428	436	432
Presinge	307	277	293	281	275	304
Puplinge	279	265	277	335	345	371
Russin	323	312	340	292	300	281
Satigny	1 379	1 406	1 414	1 564	1 584	1 635
Soral	323	334	316	309	309	334
Versoix	2 728	2 738	3 077	3 331	3 558	3 796
Communes rurales	18 593	18 847	20 088	21 157	21 966	23 220
TOTAL CANTON	235 477	240 303	247 882	253 703	260 154	272 411

POPULATION RESIDENTE DU CANTON SUIVANT L'ORIGINE, DEPUIS 1822

	NOMBRES ABSOLUS				POUR MILLE			
	GENEVOIS	CONFEDERES	ETRANGERS	ENSEMBLE	GENEVOIS	CONFEDERES	ETRANGERS	ENSEMBLE
	1	2	3	4	5	6	7	8
1822	34881	6167	10065	51113	682	121	197	1000
1837	38156	8677	11833	58666	650	148	202	1000
1843	38804	9177	13890	61871	627	148	225	1000
1850	39756	9141	15249	64146	620	142	238	1000
1860	40926	13200	28750	82876	494	159	347	1000
1870	40510	17142	35587	93239	434	184	382	1000
1880	42541	21147	37907	101595	419	208	373	1000
1888	40034	25565	39910	105509	380	242	378	1000
1895	42431	29307	43237	114975	369	255	376	1000
1896	42374	31394	44947	118715	357	264	379	1000
1897	42825	31572	46206	120603	355	262	383	1000
1898	43378	32133	49233	124744	348	257	395	1000
1899	43964	33138	50128	127230	346	260	394	1000
1900	46591	34276	51522	132389	352	259	389	1000
1901	45735	34643	52132	132510	345	262	393	1000
1902	46523	35741	53432	135696	343	263	394	1000
1903	48255	36561	55093	139909	345	261	394	1000
1904	49783	37943	57315	145014	343	262	395	1000
1905	49185	36958	56121	142264	346	260	394	1000
1906	50168	37709	59170	147047	341	257	402	1000
1907	50353	38117	60702	149172	338	255	407	1000
1908	50724	38953	62057	151734	334	257	409	1000
1909	52084	40665	63123	155872	334	261	405	1000
1910	53265	43798	68923	165986	321	264	415	1000
1911	53416	43328	68923	165667	322	262	416	1000
1912	53556	44542	70587	168685	318	264	418	1000
1913	53265	45593	71844	170702	312	267	421	1000
1914	54379	46601	70975	171955	316	271	413	1000
1915	55275	46240	64004	165519	334	279	387	1000
1916	55899	50005	64445	170349	328	294	378	1000
1917	56296	54337	64040	174673	322	311	367	1000
1918	56805	57630	61589	176024	323	327	350	1000
1919	57186	58837	56150	172173	332	342	326	1000
1920	57212	62678	54909	174799	327	359	314	1000
1921	56893	62081	52781	171755	331	362	307	1000
1922	57018	61148	49064	167230	341	366	293	1000
1923	57279	61311	46374	164964	347	372	281	1000
1924	57358	61119	44963	163440	351	374	275	1000
1925	58088	61249	43290	162627	357	377	266	1000

POPULATION RESIDENTE DU CANTON SUIVANT L'ORIGINE, DEPUIS 1822 (suite)

	NOMBRES ABSOLUS				POUR MILLE			
	GENEVOIS	CONFEDERES	ETRANGERS	ENSEMBLE	GENEVOIS	CONFEDERES	ETRANGERS	ENSEMBLE
	1	2	3	4	5	6	7	8
1926	58 457	61 920	42 448	162 825	359	380	261	1 000
1927	59 156	63 786	41 917	164 859	359	387	254	1 000
1928	59 443	65 908	41 514	166 865	356	395	249	1 000
1929	60 300	68 418	41 440	170 158	354	402	244	1 000
1930	61 054	70 384	42 062	173 500	352	406	242	1 000
1931	61 450	72 645	42 768	176 863	347	411	242	1 000
1932	62 442	74 043	41 889	178 374	350	415	235	1 000
1933	62 905	74 820	40 206	177 931	354	420	226	1 000
1934	63 705	75 501	38 291	177 497	359	425	216	1 000
1935	63 853	75 375	36 519	175 747	363	429	208	1 000
1936	64 094	75 971	35 194	175 259	366	433	201	1 000
1937	64 450	77 021	34 435	175 906	366	438	196	1 000
1938	64 935	77 686	34 114	176 735	367	440	193	1 000
1939
1940
1941	66 142	81 649	28 653	176 444	375	463	162	1 000
1942	67 048	85 088	27 470	179 606	373	474	153	1 000
1943	67 855	87 006	28 758	183 619	369	474	157	1 000
1944	67 829	88 093	29 909	185 131	366	476	158	1 000
1945	68 297	90 907	27 880	187 084	365	486	149	1 000
1946	68 486	94 885	29 513	192 884	355	492	153	1 000
1947	68 440	97 672	33 566	199 678	343	489	168	1 000
1948	68 497	98 876	37 377	204 750	334	483	183	1 000
1949	68 807	100 032	36 067	204 906	336	488	176	1 000
1950	68 623	99 683	34 250	202 555	339	492	169	1 000
1951	68 629	101 545	35 279	205 453	334	494	172	1 000
1952	69 333	104 259	36 660	210 252	330	496	174	1 000
1953	70 324	107 057	35 897	213 278	330	502	168	1 000
1954	71 324	108 751	35 997	216 072	330	503	167	1 000
1955	72 327	111 034	38 105	221 466	327	501	172	1 000
1956	73 160	113 570	40 860	227 590	321	499	180	1 000
1957	74 677	115 386	45 414	235 477	317	490	193	1 000
1958	76 201	116 551	47 551	240 303	317	485	198	1 000
1959	78 101	117 748	52 033	247 282	315	475	210	1 000
1960	79 362	118 120	56 221	253 703	313	465	220	1 000
1961	81 731	117 545	60 878	260 154	314	452	234	1 000
1962	83 595	118 216	70 600	272 411	307	434	259	1 000

Notes de la page 18.

(1) Jusqu'en 1888 compris, recensements fédéraux (1.12 de chaque année). Ensuite, statistique progressive cantonale (31.12 de chaque année). (2) Territoire actuel. (3) Jusqu'en 1913, l'agglomération ne comprenait que les cinq communes formant l'actuel territoire de la Ville de Genève. (4) La commune d'Anières a été séparée de celle de Corsier en 1858. (5) La commune de Compostères a été divisée, en 1851, en deux communes, celles de Bardonnex et de Plan-les-Duets. (6) La commune de Bellevue a été séparée de Collex-Bossy en 1855. (7) Bernex, Onex et Confignon ne formaient, en 1850, qu'une seule commune. (8) La commune de Gy a été séparée de celle de Jussy en 1850. (9) La commune de Laconnex a été séparée de celle de Sorin en novembre 1850. (10) La commune de Puplinge a été séparée de celle de Preinay en novembre 1850.

POPULATION RESIDENTE DU CANTON SUIVANT LE SEXE, DEPUIS 1822

Unité: Nombre

	HOMMES	FEMMES	ENSEMBLE	FEMMES POUR 1 000 HOMMES			HOMMES	FEMMES	ENSEMBLE	FEMMES POUR 1 000 HOMMES
	1	2	3	4			5	6	7	8
1822	24636	26 477	51 113	1 075	1940	
1837	28 305	30 361	58 666	1 073	1941	79 601	96 843	176 444	1 217	
1843	29 752	32 119	61 871	1 080	1942	81 260	98 346	179 606	1 210	
1850	30 795	33 351	64 146	1 083	1943	83 226	100 393	183 619	1 206	
1860	40 563	42 313	82 876	1 043	1944	83 817	101 314	185 131	1 209	
1870 ⁽¹⁾	43 421	49 818	93 239	1 147	1945	84 818	102 266	187 084	1 206	
1880 ⁽¹⁾	48 125	53 470	101 595	1 111	1946	87 916	104 968	192 884	1 194	
1888	49 198	56 311	105 509	1 145	1947	90 873	108 805	199 678	1 197	
1895	53 447	61 528	114 975	1 151	1948	93 667	111 083	204 750	1 186	
1899	59 912	67 318	127 230	1 124	1949	93 524	111 382	204 906	1 191	
1910	76 986	89 000	165 986	1 156	1950	92 370	110 186	202 556	1 193	
1911	76 751	88 916	165 667	1 158	1951	93 997	111 456	205 453	1 186	
1912	78 655	90 030	168 685	1 145	1952	96 487	113 765	210 252	1 179	
1913	79 929	90 773	170 702	1 136	1953	97 978	115 300	213 278	1 177	
1914	79 671	92 284	171 955	1 158	1954	99 427	116 645	216 072	1 173	
1915	75 062	90 457	165 519	1 205	1955	102 606	118 860	221 466	1 158	
1916	77 484	92 865	170 349	1 198	1956	106 059	121 531	227 590	1 146	
1917	80 024	94 649	174 673	1 183	1957	110 556	124 921	235 477	1 130	
1918	81 061	94 963	176 024	1 171	1958	112 625	127 678	240 303	1 134	
1919	78 833	93 340	172 173	1 184	1959	116 108	131 774	247 882	1 135	
1920	80 268	94 531	174 799	1 178	1960	118 103	135 600	253 703	1 148	
1921	77 940	93 815	171 755	1 204	1961	121 780	138 374	260 154	1 136	
1922	74 984	92 246	167 230	1 230	1962	127 792	144 619	272 411	1 132	
1923	73 947	91 017	164 964	1 231						
1924	72 763	90 677	163 440	1 246						
1925	72 457	90 170	162 627	1 244						
1926	72 432	90 393	162 825	1 248						
1927	73 685	91 174	164 859	1 237						
1928	74 783	92 082	166 865	1 231						
1929	76 875	93 283	170 158	1 213						
1930	78 388	95 112	173 500	1 213						
1931	80 411	96 452	176 863	1 199						
1932	80 923	97 451	178 374	1 204						
1933	80 390	97 541	177 931	1 213						
1934	80 269	97 228	177 497	1 211						
1935	79 446	96 301	175 747	1 212						
1936	79 201	96 058	175 259	1 212						
1937	79 430	96 476	175 906	1 215						
1938	79 576	97 159	176 735	1 221						
1939						

(1) Population de fait (présente).

POPULATION RESIDENTE DU CANTON SELON LE SEXE ET L'ORIGINE, DEPUIS 1951

	GENEVOIS		CONFEDERES		ETRANGERS		ENSEMBLE	
	TOTAL	dont: femmes	TOTAL	dont: femmes	TOTAL	dont: femmes	TOTAL	dont: femmes
	1	2	3	4	5	6	7	8
	NOMBRES ABSOLUS							
1951	68 629	37 800	101 545	53 310	35 279	20 346	205 453	111 456
1952	69 333	38 184	104 259	54 562	36 660	21 019	210 252	113 765
1953	70 324	38 891	107 057	56 502	35 897	19 907	213 278	115 300
1954	71 324	39 429	108 751	57 507	35 997	19 709	216 072	116 645
1955	72 327	39 975	111 034	58 419	38 105	20 466	221 466	118 860
1956	73 160	40 468	113 570	59 678	40 860	21 385	227 590	121 531
1957	74 677	41 286	115 386	60 580	45 414	23 055	235 477	124 921
1958	76 201	42 088	116 551	61 264	47 551	24 326	240 303	127 678
1959	78 101	43 100	117 748	61 999	52 033	26 675	247 882	131 774
1960	79 362	43 411	118 120	63 306	56 221	28 883	253 703	135 600
1961	81 731	44 604	117 545	63 128	60 878	30 642	260 154	138 374
1962	83 595	45 593	118 216	63 691	70 600	35 335	272 411	144 619
	POUR MILLE							
	TOTAL	dont: femmes pour 1 000 hommes	TOTAL	dont: femmes pour 1 000 hommes	TOTAL	dont: femmes pour 1 000 hommes	TOTAL	dont: femmes pour 1 000 hommes
1951	334	1 226	494	1 105	172	1 362	1 000	1 186
1952	330	1 226	496	1 098	174	1 344	1 000	1 179
1953	330	1 237	502	1 118	168	1 245	1 000	1 177
1954	330	1 236	503	1 122	167	1 210	1 000	1 173
1955	327	1 236	501	1 110	172	1 160	1 000	1 158
1956	321	1 238	499	1 107	180	1 098	1 000	1 146
1957	317	1 236	490	1 105	193	1 031	1 000	1 130
1958	317	1 234	485	1 108	198	1 047	1 000	1 134
1959	315	1 231	475	1 112	210	1 052	1 000	1 135
1960	313	1 208	465	1 155	222	1 057	1 000	1 148
1961	314	1 201	452	1 160	234	1 013	1 000	1 136
1962	307	1 200	434	1 168	259	1 002	1 000	1 132

POPULATION RESIDENTE DU CANTON, SELON LE SEXE, L'ORIGINE ET
LA COMMUNE DE DOMICILE, AU 31 DECEMBRE 1960

Unité: Nombre

COMMUNE	GENEVOIS		CONFEDERES		ETRANGERS		ENSEMBLE	
	TOTAL	dont: femmes	TOTAL	dont: femmes	TOTAL	dont: femmes	TOTAL	dont: femmes
	1	2	3	4	5	6	7	8
Genève-Ville	50 316	28 059	82 759	45 171	39 429	20 741	172 501	93 971
Carouge	4 030	2 209	5 824	3 028	2 493	1 159	12 347	6 386
Chêne-Bougeries	1 947	1 044	1 810	1 029	1 350	766	5 107	2 839
Lancy	2 949	1 541	2 753	1 406	1 130	509	6 832	3 456
Vernier	2 627	1 338	4 270	2 128	1 184	515	8 081	3 981
Chêne-Bourg	1 468	794	2 449	1 256	983	499	4 900	2 549
Cologny	660	351	532	306	697	437	1 889	1 094
Meyrin	773	389	1 054	727	741	267	3 058	1 383
Onex	767	389	1 094	528	268	145	2 089	1 062
Plan-les-Ouates	1 098	580	937	472	471	203	2 506	1 255
Pregny-Chambésy	459	242	721	389	441	203	1 621	834
Saconnex-le-Grand	993	517	1 796	899	827	408	3 616	1 824
Thônex	1 250	681	1 297	666	587	299	3 134	1 646
Troinex	384	198	334	171	190	74	908	443
Vandoeuvres	458	254	513	273	296	170	1 267	697
Veyrier	1 187	665	994	544	509	268	2 690	1 477
Genève - Agglomération	71 363	39 251	109 587	58 993	51 596	26 663	232 546	124 907
Aire-la-Ville	106	51	61	32	19	4	186	87
Anières	201	97	269	138	248	93	718	328
Avully	136	65	296	146	33	14	465	225
Avusy	169	87	174	83	45	17	388	187
Bardonnex	386	211	286	136	296	105	968	452
Bellevue	164	88	306	153	213	109	683	350
Bernex	780	402	565	291	269	132	1 614	825
Cartigny	214	106	136	63	75	35	425	204
Céligny	107	57	280	140	90	47	477	244
Chancy	153	84	148	66	23	10	324	160
Choulex	248	136	166	91	129	63	543	290
Collex-Bossy	214	113	236	107	75	30	525	250
Collonge-Bellerive	910	467	709	382	648	350	2 267	1 199
Confignon	345	182	266	126	175	91	786	399
Corsier	179	93	125	58	125	60	429	211
Dardagny	248	135	344	157	152	67	744	359
Genthod	388	194	337	191	265	139	990	524
Gy	37	18	100	49	17	-	154	67
Hermance	205	116	153	88	149	79	507	283
Jussy	255	130	315	161	89	34	659	325
Laconnex	105	53	70	34	14	8	189	95
Meinier	277	141	231	121	68	25	576	287
Perly-Certoux	205	104	161	77	62	27	428	208
Presinge	90	51	127	68	64	29	281	148
Puplinge	138	67	138	62	59	26	335	155
Russin	148	72	106	49	38	20	292	141
Satigny	569	279	654	302	341	152	1 564	733
Soral	171	96	93	50	45	21	309	167
Versoix	851	465	1 681	892	799	433	3 331	1 790
Communes rurales	7 999	4 160	8 533	4 313	4 625	2 220	21 157	10 693
TOTAL CANTON	79 362	43 411	118 120	63 306	56 221	28 883	253 703	135 600

POPULATION RESIDENTE DU CANTON, SELON LE SEXE, L'ORIGINE ET
LA COMMUNE DE DOMICILE, AU 31 DECEMBRE 1961

Unité: Nombre

COMMUNE	GENEVOIS		CONFEDERES		ETRANGERS		ENSEMBLE	
	TOTAL	dont: femmes	TOTAL	dont: femmes	TOTAL	dont: femmes	TOTAL	dont: femmes
	1	2	3	4	5	6	7	8
Ville de Genève	51 043	28 454	80 515	44 143	41 119	21 433	172 677	94 030
Carouge	4 396	2 396	5 870	3 080	2 884	1 301	13 150	6 777
Chêne-Bougeries	1 967	1 052	1 791	1 026	1 413	781	5 171	2 859
Lancy	3 111	1 623	3 030	1 531	1 417	613	7 558	3 767
Vernier	3 083	1 578	5 000	2 486	1 881	735	9 964	4 799
Chêne-Bourg	1 586	851	2 508	1 284	1 141	596	5 235	2 731
Cologny	675	362	519	303	703	448	1 897	1 113
Meyrin	818	407	1 743	831	1 128	373	3 689	1 611
Onex	816	417	1 192	608	397	175	2 405	1 200
Plan-les-Quates	1 131	600	902	456	517	227	2 550	1 283
Pregny-Chambésy	491	255	658	348	513	236	1 662	839
Saconnex-le-Grand	1 079	550	1 861	943	995	488	3 935	1 981
Thônex	1 268	689	1 363	705	630	325	3 261	1 719
Troinex	387	199	342	169	206	91	935	459
Vandoeuvres	476	261	512	266	321	189	1 309	716
Veyrier	1 212	679	1 053	571	525	277	2 790	1 527
Genève - Agglomération	73 539	40 373	108 859	58 750	55 790	28 288	238 188	127 411
Aire-la-Ville	105	50	50	25	16	4	171	79
Anières	215	102	272	145	288	94	775	341
Avully	130	62	287	142	35	12	452	216
Avusy	182	92	168	82	53	15	403	189
Bardonnex	406	219	285	139	319	115	1 010	473
Bellevue	165	88	314	159	204	100	683	347
Bernex	812	415	628	318	291	139	1 731	872
Cartigny	218	105	116	61	66	32	400	198
Céligny	114	57	261	128	111	60	486	245
Chancy	161	88	158	73	32	16	351	177
Cloulev	247	138	169	94	128	64	544	296
Collex-Bossy	215	113	225	100	82	36	522	249
Collonge-Bellerive	929	469	730	386	803	409	2 462	1 264
Confignon	387	208	294	139	239	115	920	462
Corsier	192	100	122	56	146	67	460	223
Dardagny	254	135	349	157	149	75	752	367
Genthod	385	192	335	191	247	121	967	504
Gy	38	18	96	46	15	-	149	64
Hermance	205	118	148	82	130	68	483	268
Jussy	263	136	302	156	83	33	648	325
Laconnex	109	54	66	33	14	8	189	95
Meinier	293	149	238	120	70	24	601	293
Perly-Certoux	196	100	174	88	66	25	436	213
Presinge	90	50	129	65	56	27	275	142
Puplinge	145	72	142	62	58	27	345	161
Russin	141	69	115	53	44	25	300	147
Satigny	566	274	643	305	375	149	1 584	728
Soral	166	91	100	49	43	21	309	161
Versoix	863	467	1 770	924	925	473	3 558	1 864
Communes rurales	8 192	4 231	8 686	4 378	5 088	2 354	21 966	10 963
TOTAL CANTON	81 731	44 604	117 545	63 128	60 878	30 642	260 154	138 374

POPULATION RESIDENTE DU CANTON, SELON LE SEXE, L'ORIGINE ET
LA COMMUNE DE DOMICILE, AU 31 DECEMBRE 1962

Unité: Nombre

COMMUNE	GENEVOIS		CONFEDERES		ETRANGERS		ENSEMBLE	
	TOTAL	dont: femmes	TOTAL	dont: femmes	TOTAL	dont: femmes	TOTAL	dont: femmes
	1	2	3	4	5	6	7	8
Ville de Genève	50 621	28 274	78 192	43 106	44 860	23 303	173 673	94 683
Carouge	4 625	2 514	5 926	3 145	3 523	1 595	14 074	7 254
Chêne-Bougeries	2 006	1 079	1 725	996	1 584	867	5 315	2 942
Lancy	3 452	1 799	3 476	1 740	2 078	923	9 006	4 462
Vernier	3 330	1 702	5 285	2 625	2 301	892	10 916	5 219
Chêne-Bourg	1 689	904	2 599	1 341	1 421	733	5 709	2 978
Cologny	717	381	526	310	856	551	2 099	1 242
Meyrin	1 147	577	2 919	1 441	2 474	1 032	6 540	3 050
Onex	1 191	608	2 125	1 089	937	394	4 253	2 091
Plan-les-Quates	1 154	601	932	474	692	287	2 778	1 362
Pregny-Chambésy	500	262	651	337	601	287	1 752	886
Saconnex-le-Grand	1 138	584	1 799	915	1 092	548	4 029	2 047
Thônex	1 832	724	1 512	780	786	387	3 630	1 891
Troinex	412	218	334	166	234	107	980	491
Vandoeuvres	478	263	523	280	389	211	1 390	754
Veyrier	1 294	721	1 093	592	660	349	3 047	1 662
Genève - Agglomération	75 086	41 211	109 617	59 337	64 488	32 466	249 191	133 014
Aire-la-Ville	99	49	65	30	32	10	196	89
Anières	246	117	286	157	311	110	843	384
Avully	137	65	261	128	35	11	433	204
Avusy	185	94	167	80	62	18	414	192
Bardonnex	409	221	283	136	348	125	1 040	482
Bellevue	171	89	291	142	218	98	680	329
Bernex	837	425	650	327	358	168	1 845	920
Cartigny	246	118	121	61	74	39	441	218
Céligny	119	58	253	126	118	61	490	245
Chancy	176	96	147	67	25	17	348	180
Choulex	240	136	179	97	162	89	581	322
Collex-Bossy	227	119	228	108	111	46	566	273
Collonge-Bellerive	971	492	697	375	987	510	2 655	1 377
Confignon	429	225	357	172	361	176	1 147	573
Corsier	217	112	126	64	166	76	509	252
Dardagny	247	135	365	167	157	75	769	377
Genthod	363	184	314	173	303	142	980	499
Gy	45	22	80	39	23	1	148	62
Hermance	211	118	141	76	143	75	495	269
Jussy	277	139	286	142	110	47	673	328
Laconnex	103	50	65	32	13	7	181	89
Meinier	314	161	247	134	72	30	633	325
Perly-Certoux	201	104	165	84	66	21	432	209
Presinge	108	56	154	85	42	23	304	164
Puplinge	145	74	145	62	81	39	371	175
Russin	144	71	102	50	35	23	281	144
Satigny	556	270	601	285	478	206	1 635	761
Soral	177	98	91	46	66	27	334	171
Versoix	909	484	1 732	909	1 155	599	3 796	1 992
Communes rurales	8 509	4 382	8 599	4 354	6 112	2 869	23 220	11 605
TOTAL CANTON	83 595	45 593	118 216	63 691	70 600	35 335	272 411	144 619

POPULATION RESIDENTE DU CANTON, D'ORIGINE SUISSE, SELON
LE CANTON D'ORIGINE, DE 1900 A 1960

(Résultats des recensements fédéraux) ⁽¹⁾

Unité: Nombre

	1900	1910	1920	1930	1941	1950	1960
Genève	43 550	49 440	54 903	57 604	65 040	66 553	79 312
Appenzell	116	145	298	487	571	709	912
Argovie	1 571	1 705	2 771	3 022	3 304	4 029	4 345
Bâle	542	714	1 334	1 417	1 573	2 131	2 535
Berne	7 644	9 111	14 278	16 135	18 467	22 630	25 890
Fribourg	2 710	3 634	6 471	9 134	11 585	14 682	18 200
Glaris	73	120	190	230	297	367	444
Grisons	394	395	616	749	803	1 131	1 452
Lucerne	672	725	1 244	1 456	1 570	2 077	2 552
Neuchâtel	2 532	3 445	5 545	5 757	6 625	7 803	8 408
St. Gall	491	555	1 064	1 388	1 729	2 173	2 820
Schaffhouse	379	393	629	602	718	857	839
Schwyz	124	149	239	334	388	538	629
Soleure	576	576	979	1 037	1 310	1 746	2 009
Tessin	962	1 039	1 642	1 696	2 216	2 778	3 405
Thurgovie	545	620	892	1 101	1 124	1 449	1 696
Unterwald	60	59	136	132	198	309	397
Uri	18	38	78	117	103	180	229
Valais	1 634	2 051	3 462	4 239	5 064	7 229	9 751
Vaud	13 869	15 599	19 391	20 719	21 352	23 706	26 249
Zoug	56	70	124	132	118	205	253
Zurich	1 445	1 712	2 993	2 990	3 428	4 444	5 481
TOTAL	79 965	92 295	119 279	130 478	147 583	167 726	197 808

(1) Situation au 1er décembre.

POPULATION RESIDENTE DU CANTON, D'ORIGINE SUISSE, SELON
LE CANTON D'ORIGINE, DE 1951 A 1959

Unité: Nombre

	1951	1952	1953	1954	1955	1956	1957	1958	1959
Genève	68 629	59 333	70 324	71 324	72 327	73 160	74 677	76 201	78 101
Appenzell	799	842	874	889	902	932	951	1 052	1 138
Argovie	4 025	4 175	4 231	4 269	4 264	4 386	4 448	4 403	4 407
Bâle	2 162	2 207	2 274	2 347	2 363	2 440	2 508	2 532	2 592
Berne	22 611	23 053	23 496	23 747	24 320	24 752	25 030	25 232	25 367
Fribourg	15 053	15 473	15 980	16 395	16 908	17 361	17 649	17 887	18 117
Glaris	424	429	446	465	464	482	485	516	519
Grisons	1 158	1 197	1 263	1 316	1 392	1 429	1 460	1 510	1 516
Lucerne	2 087	2 153	2 270	2 314	2 350	2 416	2 512	2 587	2 576
Neuchâtel	7 604	7 802	7 955	8 005	8 130	8 247	8 307	8 336	8 325
St. Gall	2 166	2 273	2 375	2 508	2 498	2 616	2 691	2 722	2 732
Schaffhouse	850	859	878	871	903	922	907	903	858
Schwyz	589	622	655	668	693	723	745	766	768
Soleure	1 730	1 790	1 805	1 817	1 819	1 910	1 915	1 922	1 948
Tessin	2 823	2 875	3 001	3 078	3 159	3 241	3 296	3 348	3 359
Thurgovie	1 496	1 596	1 624	1 637	1 667	1 723	1 799	1 741	1 776
Unterwald	326	335	330	362	364	381	398	438	437
Uri	197	207	217	223	221	226	224	235	255
Valais	7 273	7 556	7 887	8 139	8 500	8 819	9 099	9 254	9 558
Vaud	23 287	23 756	24 308	24 428	24 753	24 961	25 164	25 228	25 406
Zoug	237	259	273	276	279	292	310	321	307
Zurich	4 648	4 800	4 915	4 997	5 085	5 311	5 488	5 618	5 787
TOTAL	170 174	173 592	177 381	180 075	183 361	186 730	190 063	192 752	195 849

POPULATION RESIDENTE DU CANTON, D'ORIGINE SUISSE, SELON
LE SEXE ET LE CANTON D'ORIGINE

	1960			1961			1962		
	TOTAL		dont: femmes	TOTAL		dont: femmes	TOTAL		dont: femmes
	Nombres absolus	%		Nombres absolus	%		Nombres absolus	%	
	1	2	3	4	5	6	7	8	9
Genève	79 362	402	43 411	81 731	410	44 604	83 595	414	45 593
Appenzell	906	5	505	871	4	464	866	4	479
Argovie	4 328	22	2 345	4 322	22	2 361	4 418	22	2 437
Bâle	2 521	13	1 367	2 539	13	1 391	2 579	13	1 436
Berne	25 800	131	13 852	25 595	129	13 754	25 599	127	13 816
Fribourg	18 174	92	9 355	18 050	91	9 323	18 164	90	9 398
Glaris	443	2	239	440	2	227	450	2	224
Grisons	1 429	7	747	1 437	7	761	1 475	7	796
Lucerne	2 536	13	1 359	2 524	13	1 386	2 600	13	1 398
Neuchâtel	8 390	42	4 606	8 358	42	4 581	8 381	42	4 610
St. Gall	2 796	14	1 533	2 817	14	1 526	2 857	14	1 562
Schaffhouse	829	4	451	853	4	458	816	4	440
Schwyz	629	3	333	628	3	332	642	3	341
Soleure	2 003	10	1 060	1 971	10	1 047	1 953	10	1 035
Tessin	3 395	17	1 716	3 371	17	1 731	3 369	17	1 757
Thurgovie	1 684	9	894	1 669	8	891	1 726	9	924
Unterwald	395	2	229	411	2	237	412	2	236
Uri	228	1	126	229	1	121	221	1	119
Valais	9 709	49	5 124	9 639	49	5 135	9 821	49	5 205
Vaud	26 236	133	14 375	26 099	131	14 308	26 076	129	14 333
Zoug	251	1	135	245	1	131	242	1	129
Zurich	5 438	28	2 955	5 427	27	2 963	5 549	27	3 016
TOTAL	197 482	1 000	106 717	199 276	1 000	107 732	201 811	1 000	109 284

POPULATION RESIDENTE DU CANTON, D'ORIGINE ETRANGERE, SELON
LE PAYS D'ORIGINE, DE 1900 A 1960
(Résultats des recensements fédéraux)⁽¹⁾

	1900	1910	1920	1930	1941	1950	1960
NOMBRES ABSOLUS							
Allemagne	4 653	5 536	3 061	3 434		1 492	3 812
Autriche	484	708	354	504	2 092	473	936
Liechtenstein	6	3	13	14	17	32	33
Italie	10 211	14 924	14 744	12 704	9 357	12 357	23 874
France	34 277	35 768	26 751	17 577	11 692 ⁽²⁾	12 366	13 258
Autres états d'Europe			5 536	5 013	2 678	4 640	11 631
Etats hors d'Europe	3 013	5 672	1 262	1 642	772	2 823	6 397
TOTAL	52 644	62 611	51 721	40 888	27 272⁽³⁾	35 192⁽⁴⁾	61 426⁽⁵⁾
POUR MILLE							
Allemagne	88	88	59	84		42	62
Autriche	9	11	7	12	77	13	14
Liechtenstein	0	0	0	0	1	1	0
Italie	194	238	285	311	343	351	389
France	652	572	518	430	429 ⁽²⁾	351	216
Autres états d'Europe			107	123	98	132	189
Etats hors d'Europe	57	91	24	40	28	81	104
TOTAL	1 000	1 000	1 000	1 000	1 000⁽³⁾	1 000⁽⁴⁾	1 000⁽⁵⁾

(1) Situation au 1er décembre.

(2) Y compris l'Alsace - Lorraine.

(3) Y compris 664 (24 ‰) personnes sans nationalité.

(4) Y compris 1 009 (29 ‰) personnes sans nationalité.

(5) Y compris 1 595 (26 ‰) personnes sans nationalité.

POPULATION RESIDENTE DU CANTON, D'ORIGINE ETRANGERE, SELON
LE PAYS D'ORIGINE, DE 1951 A 1959

Unité: Nombre

	1951	1952	1953	1954	1955	1956	1957	1958	1959
Allemagne	2 076	2 206	2 235	2 342	2 578	2 930	3 190	3 441	3 823
Autriche	265	305	346	399	428	452	521	555	563
Belgique	362	400	421	450	457	471	508	519	550
Bulgarie	140	135	115	114	131	124	141	141	146
Danemark	115	137	138	131	154	180	198	221	247
Espagne	379	435	447	500	612	811	1 187	1 508	2 153
Finlande	47	53	58	58	50	61	63	69	75
France	12 137	12 155	11 680	11 409	11 599	11 805	12 087	12 118	12 536
Grande-Bretagne	1 382	1 492	1 593	1 596	1 694	1 728	2 029	2 191	2 539
Grèce	248	329	315	332	346	358	394	395	419
Hollande	434	457	510	486	560	601	648	715	807
Hongrie	316	298	269	255	250	240	770	792	808
Irlande	21	25	36	35	35	32	40	39	41
Islande	-	-	10	-	-	-	-	-	-
Italie	12 405	12 906	12 394	12 256	13 108	14 629	16 637	17 165	18 481
Liechtenstein	39	36	31	27	30	33	37	37	41
Luxembourg	50	51	46	42	57	62	75	71	74
Monaco	-	-	-	-	1	-	1	1	4
Norvège	87	96	92	112	132	139	152	158	180
Pologne	581	565	522	493	487	494	504	522	511
Portugal	33	34	29	38	52	72	81	105	116
Roumanie	154	159	160	154	151	145	148	149	151
URSS	686	657	649	646	641	629	621	600	490
Suède	79	95	108	122	134	160	171	254	306
Tchécoslovaquie	222	209	181	183	196	180	173	174	184
Yougoslavie	216	242	232	229	256	263	279	287	304
Autres états d'Europe	11	9	8	11	25	20	21	21	24
Total Europe	32 485	33 486	32 625	32 420	34 164	36 619	40 676	42 248	45 573
U.S.A.	919	1 115	1 174	1 277	1 410	1 533	1 659	1 877	2 475
Autres états d'Amérique	427	493	529	656	749	756	826	893	992
Afrique	134	156	208	215	266	280	428	586	683
Asie	1 032	1 121	1 079	1 132	1 197	1 362	1 518	1 634	1 886
Océanie	68	76	83	99	114	113	117	114	146
Apatrides	181	165	141	142	145	138	131	143	241
Inconnu	33	48	58	56	60	59	59	56	37
TOTAL	35 279	36 660	35 897	35 997	38 105	40 860	45 414	47 551	52 033

1) Au moment du relevé annuel.

POPULATION RESIDENTE DU CANTON, D'ORIGINE ETRANGERE, SELON
LE SEXE ET LA PAYS D'ORIGINE, EN 1960, 1961 ET 1962

Unité: Nombre

PAYS D'ORIGINE	1960		1961		1962	
	TOTAL	dont: femmes	TOTAL	dont: femmes	TOTAL	dont: femmes
	1	2	3	4	5	6
Albanie	-	-	-	-	-	-
Allemagne (R.F.A. et R.D.A.)	3 702	2 315	3 949	2 434	4 842	2 960
Autriche	828	468	861	483	974	546
Belgique	569	302	630	324	734	375
Bulgarie	49	27	52	32	49	31
Danemark	229	132	251	150	300	187
Espagne	4 710	2 128	6 660	2 808	9 651	4 081
Finlande	63	42	67	43	82	53
France	13 171	7 471	13 217	7 435	14 362	7 927
Grande-Bretagne	2 839	1 742	3 037	1 872	3 503	2 140
Grèce	501	250	532	249	685	331
Hollande	875	518	928	532	1 043	606
Hongrie	123	47	132	56	148	74
Irlande	69	39	88	53	104	61
Islande	4	2	5	3	6	4
Italie	19 198	8 905	20 809	9 535	23 044	10 611
Liechtenstein	32	13	37	17	37	15
Luxembourg	52	23	62	28	71	35
Monaco	4	1	3	-	4	-
Norvège	129	65	142	72	178	92
Pologne	176	101	176	96	167	94
Portugal	113	63	137	73	190	103
Roumanie	40	23	49	28	44	30
Suède	356	209	373	218	410	245
Tchécoslovaquie	44	24	39	23	34	19
URSS	250	123	288	140	286	137
Yougoslavie	161	77	182	85	223	106
Autres états d'Europe	12	3	16	4	17	4
Total Europe	48 299	25 113	52 722	26 793	61 188	30 867
Canada	304	161	292	155	335	172
Mexique	60	29	60	33	66	33
U.S.A.	2 761	1 429	2 807	1 452	3 232	1 722
Autres états d'Amérique du Nord	1	-	1	-	1	-
Costa-Rica	4	4	4	4	3	2
Cuba	43	21	49	26	51	25
Guatemala	7	4	6	4	7	5
Haiti	21	3	22	5	26	6
Honduras	-	-	-	-	3	2
Nicaragua	1	1	-	-	1	1
Panama	12	9	11	6	12	8
République Dominicaine	13	7	17	8	14	5
Salvador	5	5	3	4	4	5
Autres états d'Amérique Centrale	2	-	-	-	2	1

POPULATION RESIDENTE DU CANTON, D'ORIGINE ETRANGERE, SELON
LE SEXE ET LE PAYS D'ORIGINE, EN 1960, 1961 ET 1962

(suite)

Unité: Nombre

PAYS D'ORIGINE	1960		1961		1962	
	TOTAL	dont: femmes	TOTAL	dont: femmes	TOTAL	dont: femmes
	1	2	3	4	5	6
Argentine	162	81	174	90	205	106
Bolivie	23	12	32	14	50	22
Brésil	89	52	100	54	123	62
Chili	43	24	38	21	40	20
Colombie	57	30	59	33	56	30
Equateur	13	7	19	7	21	8
Paraguay	3	-	2	-	4	1
Pérou	25	14	27	13	30	17
Uruguay	6	2	9	4	12	6
Vénézuéla	95	52	93	48	126	68
Autres états d'Amérique du Sud	1	-	1	-	-	-
Total Amérique	3 751	1 947	3 826	1 981	4 424	2 327
Algérie	17	3	17	3	23	5
Maroc	72	21	94	27	113	32
R.A.U. (Egypte et Syrie)	367	136	381	139	459	168
Tunisie	82	19	104	23	145	36
Lybie	1	-	1	-	1	-
Autres états d'Afrique du Nord	-	-	-	-	-	-
Congo (Léo)	10	3	47	-	69	10
Ethiopie	7	3	9	4	10	5
Soudan	22	8	26	11	28	13
Cameroun	4	-	6	-	8	-
République Centrafricaine	-	-	1	-	2	-
Congo (Braza)	-	-	2	1	4	3
Côte d'Ivoire	3	-	4	-	7	2
Dahomey	-	-	-	-	1	-
Gabon	-	-	-	-	-	-
Ghana	21	5	25	7	41	16
Guinée	4	-	7	2	9	3
Haute-Volta	-	-	-	-	1	-
Libéria	10	6	10	6	7	5
Mali	1	1	3	1	4	1
Mauritanie	-	-	-	-	1	-
Niger	-	-	1	-	1	-
Nigeria	3	-	2	-	7	3
Sénégal	-	-	1	-	16	5
Somalie	-	-	-	-	-	-
Tchad	-	-	-	-	-	-
Togo	3	1	3	1	16	3
Autres états d'Afrique Centrale	-	-	1	-	7	3
Union Sud-Africaine	47	26	46	23	54	29

POPULATION RESIDENTE DU CANTON, D'ORIGINE ETRANGERE, SELON
LE SEXE ET LE PAYS D'ORIGINE, EN 1960, 1961 ET 1962

(suite)

Unité: Nombre

PAYS D'ORIGINE	1960		1961		1962	
	TOTAL	dont: femmes	TOTAL	dont: femmes	TOTAL	dont: femmes
	1	2	3	4	5	6
République Malgache	1	-	2	-	5	-
Autres états d'Afrique du Sud	-	-	-	-	2	1
Total Afrique	675	232	793	248	1 041	343
Irak	105	52	96	47	124	59
Iran	493	240	480	238	574	293
Israël	235	116	259	130	290	146
Jordanie	15	7	16	8	14	4
Liban	129	61	133	63	175	84
Turquie	189	91	212	100	270	111
Arabie Séoudite	4	-	5	-	20	7
Chypre	1	-	2	-	5	2
Yemen	-	-	-	-	1	1
Autres pays du Proche-Orient	1	-	-	-	3	2
Afghanistan	21	11	23	10	20	8
Indes	196	88	208	96	238	111
Népal	-	-	-	-	1	-
Pakistan	58	27	65	27	68	29
Autres états du Moyen-Orient	15	6	22	8	22	9
Birmanie	-	-	-	-	-	-
Chine populaire et Formose	87	34	85	33	71	27
Corée du Nord et Corée du Sud	8	3	15	9	21	14
Japon	100	47	124	61	158	72
Philippines	8	4	9	3	9	2
Cambodge	2	-	6	2	4	2
Indonésie	36	11	22	7	19	6
Laos	-	-	-	-	-	-
Thaïlande	24	15	20	13	18	15
Viet-Nam du Nord et Viet-Nam du Sud	39	14	42	17	49	17
Autres pays d'Extrême-Orient	1	1	1	1	-	-
Total Asie	1 767	828	1 845	873	2 174	1 021
Australie	123	63	118	60	148	75
Nouvelle Zélande	27	17	31	20	41	23
Autres pays d'Océanie	1	-	1	-	1	-
Total Océanie	151	80	150	80	190	98
Apatrides	1 577	682	1 540	665	1 577	675
Inconnu	1	1	2	2	6	4
TOTAL DES ETRANGERS	56 221	28 883	60 878	30 642	70 600	35 335

PERSONNES EXERCANT UNE PROFESSION, SELON LE SEXE ET
LA SITUATION PROFESSIONNELLE, DE 1930 A 1962

SITUATION PROFESSIONNELLE	1930		1941		1950		1960	
	TOTAL	dont: femmes	TOTAL	dont: femmes	TOTAL	dont: femmes	TOTAL	dont: femmes
	1	2	3	4	5	6	7	8
NOMBRES ABSOLUS								
Indépendants	17 104	5 890	17 131	5 506	17 032	5 020	15 749	4 282
Membres coopérants de la famille ⁽¹⁾	.	.	2 168	1 075	1 612	859	2 531	1 816
Directeurs	502	-	716	15	875	42	2 260	168
Employés techniques supérieurs	421	6	441	7	608	6	1 563	75
Autres employés supérieurs	1 973	286	2 136	298	2 713	351	4 143	692
Employés techniques subalternes	1 657	78	2 357	82	2 831	139	5 429	203
Autres employés subalternes	18 486	8 307	17 649	7 572	25 634	12 045	35 884	19 177
Ouvriers à domicile	687	432	366	262	519	408	672	599
Ouvriers qualifiés			16 905	2 820	20 576	3 652	26 365	4 151
Ouvriers mi-qualifiés	139 764	116 614	20 785	12 461	22 626	13 600	28 966	15 537
Ouvriers non qualifiés	9 463	2 401	7 782	1 932	6 808	1 832	8 906	2 017
Apprentis des arts et métiers	2 284	583	1 967	588	2 148	541	3 122	689
Apprentis de commerce	908	375	684	308	780	396	1 400	822
Total des personnes exerçant une profession	93 249	34 972	91 087	32 926	104 762	38 891	136 990	50 228
TOTAL POPULATION RESIDENTE	171 366	94 133	174 855	95 898	202 918	110 440	259 234	136 573
<i>Taux d'activité (par sexe) ⁽²⁾</i>	<i>544</i>	<i>372</i>	<i>521</i>	<i>343</i>	<i>516</i>	<i>352</i>	<i>528</i>	<i>368</i>

POUR MILLE ACTIFS

	TOTAL	Nombre de femmes pour 1 000 hommes actifs	TOTAL	Nombre de femmes pour 1 000 hommes actifs	TOTAL	Nombre de femmes pour 1 000 hommes actifs	TOTAL	Nombre de femmes pour 1 000 hommes actifs
Indépendants	184	344	188	321	163	295	115	272
Membres coopérants de la famille ⁽¹⁾	.	.	24	496	15	533	18	718
Directeurs	5	-	9	21	8	48	16	74
Employés techniques supérieurs	5	14	5	16	6	10	11	48
Autres employés supérieurs	21	145	23	140	26	129	30	167
Employés techniques subalternes	18	47	26	35	27	49	40	37
Autres employés subalternes	198	449	194	429	245	470	262	534
Ouvriers à domicile	7	629	4	716	5	786	5	891
Ouvriers qualifiés	1427	1418	186	167	196	177	193	157
Ouvriers mi-qualifiés			228	600	216	601	212	536
Ouvriers non qualifiés	101	254	85	248	65	269	65	226
Apprentis des arts et métiers	24	255	22	299	21	246	23	221
Apprentis de commerce	10	413	7	450	7	508	10	587
TOTAL	1 000	375	1 000	361	1 000	371	1 000	367

1) En 1930 les «Membres coopérants de la famille» ont été répartis, selon la situation professionnelle, dans les autres groupes.

2) Nombre de personnes exerçant une profession, pour 1 000 habitants.

PERSONNES EXERCANT UNE PROFESSION ET PERSONNES QUI EN DEPENDENT
D'APRES LA BRANCHE ECONOMIQUE, DEPUIS 1910

Unité: Nombre

BRANCHES ECONOMIQUES	1910	1920	1930	1941	1950	1960
----------------------	------	------	------	------	------	------

PERSONNES EXERCANT UNE PROFESSION ET PERSONNES
DEPENDANT D'ELLES DIRECTEMENT

Agriculture	12 714	11 867	10 633	11 012	8 926	7 476
Mines et carrières	192	114	227	159	187	292
Industries et métiers	61 402	70 164	65 334	67 033	78 256	94 963
Commerce, banque, assurance	22 174	26 865	30 414	29 018	36 189	50 281
Hôtels, pensions, restaurants	7 114	7 540	7 570	6 203	7 907	10 049
Transports, communications	8 976	11 258	9 528	7 678	10 205	15 023
Services publics, services privés, (sans le service de maison, mais journaliers compris)	15 191	17 541	18 869	19 981	25 573	36 172
Service de maison	11 803	11 484	11 076	8 735	8 223	6 473
Etablissements	734	1 429	1 737	2 300	3 260	5 003
Chômeurs	.	.	.	3 818	1 405	465
TOTAL	140 300	158 262	155 388	155 937	180 141	226 197

PERSONNES EXERCANT UNE PROFESSION

Agriculture	6 230	6 014	5 444	5 661	4 588	3 966
Mines et carrières	80	61	105	73	80	155
Industries et métiers	35 440	41 696	38 292	37 956	43 438	56 555
Commerce, banque, assurance	11 965	15 398	17 322	16 038	20 370	30 089
Hôtels, pensions, restaurants	4 881	5 604	5 683	4 742	6 024	8 062
Transports, communications	4 062	5 304	4 211	3 490	4 932	7 419
Services publics, services privé, (sans le service de maison, mais journaliers compris)	7 896	9 612	10 263	10 947	14 056	20 272
Service de maison	10 942	10 783	10 596	8 044	7 780	6 284
Etablissements ⁽¹⁾	586	1 094	1 333	1 800	2 494	3 809
Chômeurs ⁽²⁾	.	.	.	2 336	1 000	379
TOTAL	82 084	95 566	93 249	91 087	104 762	136 990

(1) En 1900 et 1910, le personnel d'exploitation des établissements et les pensionnaires d'établissements exerçant une profession ont été, complètement ou partiellement, attribués à la branche économique à laquelle se rapportait leur profession.

(2) Lors des recensements de 1900 à 1930, les chômeurs ont été attribués à la branche économique dans laquelle ils étaient occupés précédemment.

PERSONNES EXERCANT UNE PROFESSION ET PERSONNES QUI EN DEPENDENT,
SELON LE SEXE, L'ORIGINE ET LA BRANCHE ECONOMIQUE

(Recensement fédéral du 1^{er} décembre 1960)

Unité: Nombre

BRANCHE ECONOMIQUE	SUISSES		ETRANGERS		ENSEMBLE	
	TOTAL	dont: femmes	TOTAL	dont: femmes	TOTAL	dont: femmes
	1	2	3	4	5	6
Personnes exerçant une profession	100 350	36 813	36 640	13 415	136 990	50 228
Agriculture, sylviculture	2 541	217	1 425	50	3 966	267
Mines, carrières	122	8	33	1	155	9
Industries et métiers	41 418	10 254	15 137	2 560	56 555	12 814
Commerce, banque, assurance	25 087	11 311	5 002	1 978	30 089	13 289
Hôtels, pensions, restaurants	4 719	3 046	3 343	1 443	3 062	4 489
Transports, communications	6 910	1 123	509	121	7 419	1 244
Services publics et privés (sans service de maison)	11 497	4 590	4 979	2 026	16 476	6 616
Service de maison	2 331	2 306	3 953	3 670	6 284	5 976
Autres services	2 777	1 920	1 019	630	3 796	2 550
Etablissements	2 649	1 893	1 160	889	3 809	2 782
Chômeurs	299	145	80	47	379	192
Personnes dépendant directement de celles qui exercent une profession	72 824	53 367	16 383	11 782	89 207	65 149
Agriculture, sylviculture	2 992	2 193	518	372	3 510	2 565
Mines, carrières	114	91	23	15	137	106
Industries et métiers	32 143	23 854	6 265	4 662	38 408	28 516
Commerce, banque, assurance	16 624	12 304	3 568	2 579	20 192	14 883
Hôtels, pensions, restaurants	1 402	985	585	399	1 987	1 384
Transports, communications	7 161	5 188	443	311	7 604	5 499
Services publics et privés (sans service de maison)	10 340	7 327	4 371	3 019	14 711	10 346
Service de maison	44	25	145	81	189	106
Autres services	938	663	251	191	1 189	854
Etablissements	1 000	686	194	137	1 194	823
Chômeurs	66	51	20	16	86	67

Population

POPULATION RESIDENTE DU CANTON, SELON LA RELIGION, DE 1822 A 1924 NOMBRES ABSOLUS

Unité: Nombre

	SANS CONFESSION (1)	PROTESTANTS	CATHOLIQUES	ISRAELITES (2)	DIVERS	TOTAL
	1	2	3	4	5	6
1822	.	31 284	19 760	69	..	51 113
1837	.	33 534	25 023	109	.	58 666
1843	.	34 254	27 504	113	.	61 871
1850 (3)	.	34 212	29 764	170	.	64 146
1860	.	40 069	42 099	377	331	82 876
1870 (4)	.	43 639	47 868	961	771	93 239
1880 (4)	.	48 359	51 557	662	1 017	101 595
1888	.	50 975	52 297	.	2 237	105 509
1895	.	54 373	59 350	.	1 252	114 975
1896	.	56 808	60 669	.	1 238	118 715
1897	.	56 505	62 556	.	1 542	120 603
1898	.	57 735	65 480	.	1 529	124 744
1899	.	58 698	66 963	.	1 569	127 230
1900	.	61 792	68 928	.	1 669	132 389
1901	.	61 116	69 648	.	1 746	132 510
1902	.	62 458	71 125	.	2 113	135 696
1903	.	63 291	74 460	.	2 158	139 909
1904	.	65 279	77 388	.	2 374	145 041
1905	.	64 237	75 494	.	2 533	142 264
1906	.	66 046	77 645	.	3 356	147 047
1907	.	66 298	79 077	.	3 797	149 172
1908	.	67 596	80 044	.	4 094	151 734
1909	.	69 625	81 934	.	4 313	155 872
1910	.	73 327	87 886	.	4 773	165 986
1911	.	73 281	87 743	.	4 643	165 667
1912	.	74 274	89 769	.	4 642	168 685
1913	.	74 513	91 503	.	4 686	170 702
1914	.	75 820	91 049	.	5 086	171 955
1915	.	74 644	85 660	.	5 215	165 519
1916	.	77 815	86 359	.	6 175	170 349
1917	.	81 111	87 052	.	6 510	174 673
1918	.	83 282	86 245	.	6 497	176 024
1919	.	84 542	81 774	.	5 857	172 173
1920	.	87 768	81 919	.	5 112	174 799
1921	.	87 048	79 893	.	4 814	171 755
1922	.	85 185	77 721	.	4 324	167 230
1923	.	86 517	73 972	.	4 475	164 964
1924	.	86 241	72 477	.	4 722	163 440

(1) Les sans confession sont incorporés au groupe «Divers» jusqu'en 1945.

(2) De 1888 à 1937, les Israélites sont incorporés au groupe «Divers».

(3) Les chiffres des années 1850 (compris) à 1898 (compris) ont été tirés des recensements fédéraux.

(4) Résultats concernant la population présente.

Population

POPULATION RESIDENTE DU CANTON, SELON LA RELIGION, DE 1822 A 1924 POUR MILLE

Unité: Pour mille

	SANS CONFESSION	PROTESTANTS	CATHOLIQUES	ISRAELITES	DIVERS	TOTAL
	(1)			(2)		
	1	2	3	4	5	6
1822	.	612	387	1	.	1 000
1837	.	572	426	2	.	1 000
1843	.	554	444	2	.	1 000
1850 ⁽³⁾	.	533	464	3	.	1 000
1860	.	483	508	5	4	1 000
1870 ⁽⁴⁾	.	468	514	10	8	1 000
1880 ⁽⁴⁾	.	476	507	7	10	1 000
1888	.	483	496	.	21	1 000
1895	.	473	516	.	11	1 000
1896	.	479	511	.	10	1 000
1897	.	468	519	.	13	1 000
1898	.	463	525	.	12	1 000
1899	.	462	526	.	12	1 000
1900	.	467	520	.	13	1 000
1901	.	461	526	.	13	1 000
1902	.	460	524	.	16	1 000
1903	.	452	532	.	16	1 000
1904	.	450	534	.	16	1 000
1905	.	451	531	.	18	1 000
1906	.	449	528	.	23	1 000
1907	.	444	530	.	26	1 000
1908	.	445	528	.	27	1 000
1909	.	447	525	.	28	1 000
1910	.	442	529	.	29	1 000
1911	.	442	530	.	28	1 000
1912	.	440	532	.	28	1 000
1913	.	437	536	.	27	1 000
1914	.	441	529	.	30	1 000
1915	.	451	518	.	31	1 000
1916	.	457	507	.	36	1 000
1917	.	464	499	.	37	1 000
1918	.	473	490	.	37	1 000
1919	.	491	475	.	34	1 000
1920	.	502	469	.	29	1 000
1921	.	507	465	.	28	1 000
1922	.	509	465	.	26	1 000
1923	.	525	448	.	27	1 000
1924	.	528	443	.	29	1 000

(1) Les sans confession sont incorporés au groupe «Divers» jusqu'en 1946.

(2) De 1888 à 1937, les Israélites sont incorporés au groupe «Divers».

(3) Les chiffres des années 1850 (compris) à 1888 (compris) ont été tirés des recensements fédéraux.

(4) Résultats concernant la population présente.

Population

POPULATION RESIDENTE DU CANTON, SELON LA RELIGION, DE 1925 A 1962 NOMBRES ABSOLUS

Unité: Nombre

	SANS CONFESSION DECLAREE	PROTESTANTS	CATHOLIQUES	ISRAELITES (2)	DIVERS	TOTAL
	1	2	3	4	5	6
	(1) (3)					
1925	.	86 625	71 273	.	4 729	162 627
1926	.	87 366	70 671	.	4 788	162 825
1927	.	88 703	71 377	.	4 779	164 859
1928	.	89 855	72 281	.	4 729	166 865
1929	.	91 335	73 970	.	4 853	170 158
1930	.	92 920	75 642	.	4 938	173 500
1931	.	93 977	77 047	.	5 839	176 863
1932	.	94 578	77 422	.	6 374	178 374
1933	.	94 889	76 919	.	6 123	177 931
1934	.	94 917	76 453	.	6 127	177 497
1935	.	93 968	75 571	.	6 208	175 747
1936	.	93 953	75 195	.	6 111	175 259
1937	.	94 499	75 544	.	5 863	175 906
1938	.	*	*	*	*	*
1939	.	*	*	*	*	*
1940	.	*	*	*	*	*
1941	.	95 373	75 448	2 439	3 184	176 444
1942	.	92 840	72 725	2 383	11 658	179 606
1943	.	94 375	74 268	3 301	11 675	183 619
1944	.	94 607	74 417	3 909	12 198	185 131
1945	.	96 069	74 878	3 078	13 059	187 084
1946	.	97 813	77 475	3 031	14 565	192 884
1947	15 212	99 185	82 049	3 100	132	199 678
1948	16 183	99 925	85 030	3 204	408	204 750
1949	16 455	99 722	84 977	3 166	586	204 906
1950	17 183	97 877	83 780	3 044	672	202 556
1051	17 455	98 052	85 686	3 117	1 143	205 453
1952 (4)	17 719	99 347	87 962	3 261	1 963	210 252
1953	18 015	99 875	89 509	3 214	2 665	213 278
1954	18 350	100 290	91 620	3 243	2 569	216 072
1955	19 033	101 369	94 956	3 260	2 848	221 466
1956	19 469	102 573	99 040	3 286	3 222	227 590
1957	20 038	105 230	103 555	3 427	3 227	235 477
1958	20 410	106 454	106 026	3 605	3 808	240 303
1959	21 186	108 242	110 007	3 737	4 710	247 882
1960	8 087	118 103	118 989	3 678	4 886	253 703
1961	8 939	118 646	123 929	3 702	4 938	260 154
1962	11 481	119 902	131 683	3 852	5 493	272 411

(1) Les sans confession sont incorporés au groupe «Divers» jusqu'en 1946.

(2) De 1888 à 1937, les Israélites sont incorporés au groupe «Divers».

(3) De nombreuses personnes ne déclarent pas leur religion au moment de leur arrivée à Genève et sont comptées dans cette colonne. La majorité d'entre elles ont cependant déclaré une religion lors du recensement fédéral de 1950 et sont passés dans les colonnes 2 à 5.

(4) Jusqu'en 1951, catholiques romains et catholiques chrétiens sont groupés. Dès 1952, les catholiques chrétiens figurent dans Divers.

Population

POPULATION RESIDENTE DU CANTON, SELON LA RELIGION, DE 1925 A 1962 POUR MILLE

Unité: Pour mille

	SANS CONFESSION DECLAREE	PROTESTANTS	CATHOLIQUES	ISRAELITES (2)	DIVERS	TOTAL
	1	2	3	4	5	6
	(1) (3)					
1925	.	533	438	.	29	1000
1926	.	537	434	.	29	1000
1927	.	538	433	.	29	1000
1928	.	539	433	.	28	1000
1929	.	537	435	.	28	1000
1930	.	536	436	.	28	1000
1931	.	531	436	.	33	1000
1932	.	530	434	.	36	1000
1933	.	533	432	.	35	1000
1934	.	535	431	.	34	1000
1935	.	535	430	.	35	1000
1936	.	536	429	.	35	1000
1937	.	537	430	.	33	1000
1938	.	*	*	*	*	*
1939	.	*	*	*	*	*
1940	.	*	*	*	*	*
1941	.	540	428	14	18	1000
1942	.	517	405	13	65	1000
1943	.	514	404	18	64	1000
1944	.	511	402	21	66	1000
1945	.	514	400	16	70	1000
1946	.	507	402	16	75	1000
1947	76	497	411	15	1	1000
1948	79	488	415	16	2	1000
1949	80	487	415	15	3	1000
1950	85	483	414	15	3	1000
1951	85	477	417	15	6	1000
1952 ⁽⁴⁾	84	473	418	16	9	1000
1953	85	468	420	15	12	1000
1954	85	464	424	15	12	1000
1955	86	458	429	14	13	1000
1956	86	451	435	14	14	1000
1957	85	447	440	14	14	1000
1958	85	443	441	15	16	1000
1959	85	437	444	15	19	1000
1960	32	466	469	14	19	1000
1961	34	456	477	14	19	1000
1962	42	440	484	14	20	1000

(1) Les sans confession sont incorporés au groupe «Divers» jusqu'en 1946.

(2) De 1888 à 1937, les Israélites sont incorporés au groupe «Divers».

Notes (3) et (4), voir p. 40.

POPULATION RESIDENTE DU CANTON, SELON LA RELIGION ET LA COMMUNE
DE DOMOCILE, AU 31 DECEMBRE 1961

Unité: Nombre

COMMUNE	PROTESTANTE	CATHOLIQUE ROMAINE	CATHOLIQUE CHRETIENNE	ISRAELITE	AUTRES, SANS, INCONNUE	TOTAL
	1	2	3	4	5	6
Genève-Ville	79 238	79 649	1 142	3 190	9 458	172 677
Carouge	4 902	7 757	60	18	413	13 150
Chêne-Bougeries	2 922	1 951	16	82	200	5 171
Lancy	3 029	4 101	44	44	340	7 558
Vernier	4 855	4 735	11	31	332	9 964
Chêne-Bourg	2 258	2 793	8	35	141	5 235
Cologny	1 063	723	-	36	75	1 897
Meyrin	1 546	1 872	18	11	242	3 689
Onex	1 141	1 179	8	4	73	2 405
Plan-les-Obates	891	1 610	5	-	44	2 550
Pregny-Chambésy	943	601	4	11	103	1 662
Saconnex-le-Grand	1 885	1 811	12	14	213	3 935
Thônex	1 499	1 590	14	13	145	3 261
Troinex	426	492	8	3	6	935
Vandoeuvres	830	452	7	17	3	1 309
Veyrier	1 233	1 429	26	17	85	2 790
Agglomération	108 661	112 745	1 383	3 526	11 873	238 188
Aire-la-Ville	47	123	-	-	1	171
Anières	360	311	-	82	22	775
Avully	302	143	1	3	3	452
Avusy	124	278	1	-	-	403
Bardonnex	207	787	8	-	8	1 010
Bellevue	404	245	1	16	17	683
Bernex	603	1 082	5	2	39	1 731
Cartigny	294	99	1	-	6	400
Céligny	321	154	3	2	6	486
Chancy	232	111	-	-	8	351
Choulex	216	315	2	11	-	544
Collex-Bossy	245	257	6	3	11	522
Collonge-Bellerive	1 059	1 275	3	14	111	2 462
Confignon	386	493	3	1	37	920
Corsier	156	296	1	2	5	460
Dardagny	412	327	1	1	11	752
Genthod	636	273	3	11	44	967
Gy	78	70	1	-	-	149
Hermance	126	347	-	1	9	483
Jussy	423	205	12	-	8	648
Laconnex	34	155	-	-	-	189
Meinier	169	416	1	-	15	601
Perly-Certoux	106	328	2	-	-	436
Presinge	144	123	4	-	4	275
Puplinge	100	235	2	-	8	345
Russin	197	96	-	4	3	300
Satigny	796	741	8	2	37	1 584
Soral	50	248	-	-	11	309
Versoix	1 758	1 651	4	21	124	3 558
Communes rurales	9 985	11 184	73	176	548	21 966
TOTAL CANTON	118 646	123 929	1 456	3 702	12 421	260 154

POPULATION RESIDENTE DU CANTON, SELON LA RELIGION ET LA COMMUNE
DE DOMICILE, AU 31 DECEMBRE 1962

Unité: Nombre

COMMUNE	PROTESTANTE	CATHOLIQUE ROMAINE	CATHOLIQUE CHRETIENNE	ISRAELITE	AUTRES, SANS, INCONNUE	TOTAL
	1	2	3	4	5	6
Ville de Genève	77 439	81 078	1 112	3 260	10 784	173 673
Carouge	4 987	8 534	58	16	479	14 074
Chêne-Bougeries	2 856	2 060	13	96	290	5 315
Lancy	3 528	4 863	53	58	504	9 006
Vernier	5 166	5 272	12	31	435	10 916
Chêne-Bourg	2 367	3 035	10	45	252	5 709
Cologny	1 119	799	-	37	144	2 099
Meyrin	2 575	3 095	29	53	788	6 540
Onex	1 821	2 148	16	11	247	4 253
Plan-les-Ouates	928	1 773	5	1	71	2 778
Pregny-Chambésy	971	627	5	10	139	1 752
Saconnex-le-Grand	1 911	1 868	15	16	219	4 029
Thônex	1 585	1 830	14	15	186	3 630
Troinex	411	551	8	4	6	980
Vandoeuvres	845	499	7	16	23	1 390
Veyrier	1 323	1 544	30	17	133	3 047
Agglomération	109 842	119 576	1 387	3 686	14 700	249 191
Aire-la-Ville	48	143	-	75	5	196
Anières	368	372	-	2	27	843
Avully	285	141	1	-	4	433
Avusy	123	284	1	-	6	414
Bardonnex	205	810	8	6	17	1 040
Bellevue	402	246	1	2	25	680
Bernex	639	1 151	4	-	49	1 845
Cartigny	319	120	1	7	1	441
Céligny	314	159	3	-	7	490
Chancy	247	93	-	11	8	348
Choulex	222	328	2	3	18	581
Colllex-Bossy	233	301	6	13	23	566
Collonge-Bellerive	1 024	1 453	5	-	160	2 655
Confignon	445	647	4	4	51	1 147
Corsier	168	335	1	1	1	509
Dardagny	411	343	1	7	13	769
Genthod	610	304	4	-	54	980
Gy	88	60	1	1	-	148
Hermance	124	352	1	-	17	495
Jussy	418	231	12	-	12	673
Laconnex	31	149	-	-	1	181
Meinier	176	438	1	-	18	633
Perly-Certoux	107	323	2	-	2	432
Presinge	168	129	4	-	3	304
Puplinge	103	253	2	-	13	371
Russin	195	78	-	4	4	281
Satigny	750	810	8	2	69	1 635
Soral	43	274	-	-	16	334
Versoix	1 794	1 780	4	28	186	3 796
Communes rurales	10 060	12 107	77	166	810	23 220
TOTAL CANTON	119 902	131 683	1 464	3 852	15 510	272 411

POPULATION RÉSIDENTE DU CANTON, SELON L'ÉTAT CIVIL, DE 1850 A 1934

	NOMBRES ABSOLUS					POUR MILLE				
	Célibataires	Mariés	Veufs	Divorcés	TOTAL	Célibataires	Mariés	Veufs	Divorcés	TOTAL
	1	2	3	4	5	6	7	8	9	10
1850	37 991	21 409	4 746	.	64 146	592	334	74	.	1 000
1860 ⁽¹⁾	49 299	27 108	5 426	1 043 ⁽³⁾	82 876	595	327	65	13	1 000
1870 ⁽²⁾	53 426	32 079	7 462	272 ⁽⁴⁾	93 239	573	344	80	3	1 000
1880 ⁽²⁾	56 349	36 859	8 019	368	101 595	555	363	79	3	1 000
1888	58 011	37 953	8 921	624	105 509	550	360	84	6	1 000
1899	69 472	46 984	9 831	943	127 230	546	369	77	8	1 000
1900	73 007	48 368	10 032	982	132 389	552	365	76	7	1 000
1911	88 285	63 307	12 098	1 977	165 667	533	382	73	12	1 000
1912	89 447	64 941	12 253	2 044	168 685	530	385	73	12	1 000
1913	90 159	65 936	12 352	2 255	170 702	528	386	73	13	1 000
1914	89 862	67 027	12 639	2 427	171 955	523	390	73	14	1 000
1915	85 089	65 458	12 549	2 423	165 519	514	395	76	15	1 000
1916	88 601	66 188	12 980	2 580	170 349	520	389	76	15	1 000
1917	91 882	66 898	13 195	2 698	174 673	526	383	76	15	1 000
1918	93 018	66 940	13 348	2 898	176 024	528	380	76	16	1 000
1919	89 034	66 332	13 831	2 976	172 173	517	385	81	17	1 000
1920	89 668	68 124	13 866	3 141	174 799	513	390	79	18	1 000
1921	85 658	69 294	13 614	3 189	171 755	499	404	79	18	1 000
1922	81 713	68 936	13 428	3 153	167 230	489	412	80	19	1 000
1923	79 491	69 007	13 211	3 255	164 964	482	418	80	20	1 000
1924	78 023	68 924	13 210	3 283	163 440	477	422	81	20	1 000
1925	77 159	69 005	13 105	3 358	162 627	474	424	81	21	1 000
1926	76 818	69 417	13 144	3 446	162 825	472	426	81	21	1 000
1927	77 670	70 414	13 218	3 557	164 859	471	427	80	22	1 000
1928	78 452	71 498	13 183	3 732	166 865	470	429	79	22	1 000
1929	79 772	73 187	13 270	3 929	170 158	469	430	78	23	1 000
1930	81 334	74 663	13 422	4 081	173 500	469	430	77	24	1 000
1931	82 804	76 348	13 556	4 155	176 863	468	432	77	23	1 000
1932	82 768	77 624	13 692	4 290	178 374	464	435	77	24	1 000
1933	80 840	78 739	13 902	4 450	177 931	454	443	78	25	1 000
1934

(1) Les chiffres des années 1850 (compris) à 1888 (compris) ont été tirés des recensements fédéraux.

(2) Résultats concernant la population présente.

(3) Divorcés et mariés vivants séparés.

(4) Divorcés et séparés de corps.

POPULATION RESIDENTE DU CANTON, SELON L'ETAT CIVIL, DE 1935 A 1962

	NOMBRES ABSOLUS					POUR MILLE				
	Célibataires	Mariés	Veufs	Divorcés	TOTAL	Célibataires	Mariés	Veufs	Divorcés	TOTAL
	1	2	3	4	5	6	7	8	9	10
1935	77 338	79 819	13 892	4 698	175 747	440	454	79	27	1 000
1936	76 369	80 008	14 053	4 829	175 259	436	456	80	28	1 000
1937	75 916	80 816	14 068	5 106	175 906	432	459	80	29	1 000
1938
1939
1940
1941	71 530	85 191	14 560	5 163	176 444	405	483	83	29	1 000
1942	73 729	86 058	14 421	5 398	179 606	411	479	80	30	1 000
1943	75 358	88 127	14 575	5 559	183 619	411	480	79	30	1 000
1944	75 897	88 994	14 558	5 682	185 131	410	481	78	31	1 000
1945	76 922	89 559	14 674	5 929	187 084	411	479	78	32	1 000
1946	80 327	91 492	14 858	6 207	192 884	417	474	77	32	1 000
1947	84 682	93 645	14 757	6 594	199 678	424	469	74	33	1 000
1948	87 898	95 106	14 816	6 930	204 750	429	465	72	34	1 000
1949	87 876	95 212	14 759	7 059	204 906	429	465	72	34	1 000
1950	85 557	95 437	14 558	7 004	202 556	422	471	72	35	1 000
1951	86 908	97 015	14 374	7 156	205 453	423	472	70	35	1 000
1952	88 864	99 333	14 533	7 522	210 252	423	472	69	36	1 000
1953	90 085	100 514	14 856	7 823	218 278	422	471	70	37	1 000
1954	91 187	102 093	14 887	7 905	216 072	422	472	69	37	1 000
1955	93 799	104 437	15 001	8 229	221 466	423	472	68	37	1 000
1956	96 929	107 127	15 190	8 344	227 590	426	471	67	36	1 000
1957	100 816	110 700	15 379	8 582	235 477	428	470	65	37	1 000
1958	102 912	113 362	15 337	8 692	240 303	428	472	64	36	1 000
1959	106 877	116 465	15 575	8 965	247 882	431	470	63	36	1 000
1960	105 215	121 394	17 550	9 544	253 703	415	478	69	38	1 000
1961	108 393	124 324	17 653	9 784	260 154	417	478	68	37	1 000
1962	115 176	129 457	17 783	9 995	272 411	423	475	65	37	1 000

POPULATION RESIDENTE DU CANTON, SELON LE SEXE ET L'ETAT CIVIL,
DE 1950 A 1962

	NOMBRES ABSOLUS					POUR MILLE				
	Célibataires	Mariés	Veufs	Divorcés	TOTAL	Célibataires	Mariés	Veufs	Divorcés	TOTAL
	1	2	3	4	5	6	7	8	9	10
SEXE MASCULIN										
1950	40 216	47 443	2 365	2 346	92 370	435	514	26	25	1 000
1951	41 013	48 278	2 331	2 375	93 997	436	514	25	25	1 000
1952	42 102	49 544	2 359	2 482	96 187	436	514	24	26	1 000
1953	42 924	50 093	2 370	2 591	97 978	438	511	24	27	1 000
1954	43 528	50 927	2 353	2 619	99 427	438	512	24	26	1 000
1955	45 257	52 243	2 351	2 755	102 606	441	509	23	27	1 000
1956	47 146	53 765	2 365	2 783	106 059	445	507	22	26	1 000
1957	49 617	55 684	2 384	2 871	110 556	449	504	26	21	1 000
1958	50 598	56 841	2 298	2 888	112 625	449	505	20	26	1 000
1959	52 536	58 260	2 333	2 979	116 108	452	502	20	26	1 000
1960	50 798	60 953	3 119	3 233	118 103	430	516	27	27	1 000
1961	52 987	62 344	3 116	3 333	121 780	435	512	26	27	1 000
1962	56 605	64 670	3 086	3 431	127 792	443	506	24	27	1 000

SEXE FEMININ

	NOMBRES ABSOLUS					NOMBRE DE FEMMES POUR 1 000 HOMMES				
	1	2	3	4	5	6	7	8	9	10
1950	45 341	47 994	12 193	4 658	110 186	1 127	1 012	5 156	1 986	1 193
1951	45 895	48 737	12 043	4 781	111 456	1 119	1 010	5 166	2 013	1 186
1952	46 762	49 789	12 174	5 040	113 765	1 111	1 005	5 161	2 031	1 118
1953	47 161	50 421	12 486	5 232	115 300	1 099	1 007	5 268	2 019	1 177
1954	47 659	51 166	12 534	5 286	116 645	1 095	1 005	5 327	2 018	1 173
1955	48 542	52 194	12 650	5 474	118 860	1 073	999	5 381	1 987	1 158
1956	49 783	53 362	12 825	5 561	121 531	1 056	993	5 423	1 998	1 146
1957	51 199	55 016	12 995	5 711	124 921	1 032	988	5 451	1 989	1 130
1958	52 314	56 521	13 039	5 804	127 678	1 034	994	5 674	2 010	1 134
1959	54 341	58 205	13 242	5 986	131 774	1 034	999	5 676	2 009	1 135
1960	54 417	60 441	14 431	6 311	135 600	1 071	992	4 627	1 952	1 148
1961	55 406	61 980	14 537	6 451	138 374	1 046	994	4 665	1 935	1 136
1962	58 571	64 787	14 697	6 564	144 619	1 035	1 002	4 762	1 913	1 132

POPULATION RESIDENTE DU CANTON, D'ORIGINE SUISSE, SELON LE SEXE
ET L'ETAT CIVIL, DE 1900 A 1960 - NOMBRES ABSOLUS ET POUR MILLE
(Résultats des recensements fédéraux)⁽¹⁾

	NOMBRES ABSOLUS					POUR MILLE				
	Célibataires	Mariés	Veufs	Divorcés	TOTAL	Célibataires	Mariés	Veufs	Divorcés	TOTAL
	1	2	3	4	5	6	7	8	9	10
SEXE MASCULIN										
1900	20 478	14 620	1 544	337	36 979	554	395	42	9	1 000
1910	22 147	17 728	1 674	475	42 024	527	422	40	11	1 000
1920	28 552	23 966	1 985	873	55 376	515	433	36	16	1 000
1930	27 840	28 746	1 987	1 126	59 699	466	482	33	19	1 000
1941	27 868	35 778	2 280	1 599	67 525	413	529	34	24	1 000
1950	31 848	41 085	2 377	2 220	77 530	411	529	31	29	1 000
1960	37 483	48 270	2 465	2 703	90 921	412	531	27	30	1 000
SEXE FEMININ										
1900	22 301	14 731	5 359	595	42 986	518	343	125	14	1 000
1910	25 265	17 876	6 127	1 003	50 271	502	356	122	20	1 000
1920	31 169	24 018	7 095	1 621	63 903	488	376	111	25	1 000
1930	31 996	28 892	7 674	2 217	70 799	452	409	108	31	1 000
1941	31 891	35 925	9 068	3 174	80 058	398	449	113	40	1 000
1950	34 371	41 349	10 178	4 298	90 196	381	458	113	48	1 000
1960	38 793	50 736	11 780	5 578	106 887	363	475	110	52	1 000

POPULATION RESIDENTE DU CANTON, D'ORIGINE ETRANGERE, SELON LE SEXE
ET L'ETAT CIVIL, DE 1900 A 1960 - NOMBRES ABSOLUS ET POUR MILLE
(Résultats des recensements fédéraux)⁽¹⁾

	NOMBRES ABSOLUS					POUR MILLE				
	Célibataires	Mariés	Veufs	Divorcés	TOTAL	Célibataires	Mariés	Veufs	Divorcés	TOTAL
	1	2	3	4	5	6	7	8	9	10
SEXE MASCULIN										
1900	14 953	9 664	862	60	25 539	586	378	34	2	1 000
1910	16 758	11 407	947	177	29 289	572	390	32	6	1 000
1920	11 330	9 828	941	267	22 366	507	439	42	12	1 000
1930	8 253	8 314	766	201	17 534	471	474	44	11	1 000
1941	4 541	5 956	672	263	11 432	397	521	59	23	1 000
1950	6 457	7 428	714	349	14 948	432	497	48	23	1 000
1960	15 750	14 783	673	534	31 740	496	466	21	17	1 000
SEXE FEMININ										
1900	14 615	9 505	2 823	162	27 105	539	351	104	6	1 000
1910	17 995	11 434	3 511	382	33 322	541	343	105	11	1 000
1920	14 886	10 051	3 833	585	29 355	507	342	131	20	1 000
1930	11 482	8 302	3 042	528	23 354	492	355	130	23	1 000
1941	6 524	6 140	2 716	460	15 840	412	388	171	29	1 000
1950	9 855	6 987	2 830	572	20 244	487	345	140	28	1 000
1960	16 086	10 197	2 677	726	29 686	543	343	90	24	1 000

(1) Situation au 1er décembre

POPULATION RESIDENTE DU CANTON, SELON LA CLASSE D'AGES, DE 1900 A 1960
NOMBRES ABSOLUS

(Résultats des recensements fédéraux)⁽¹⁾

Unité: Nombre

CLASSE D'AGES	1900	1910	1920	1930	1941	1950	1960
	1	2	3	4	5	6	7
0 - 4	10 265	10 470	8 451	8 080	7 853	11 227	15 142
5 - 9	9 406	11 151	10 024	9 138	7 954	11 919	12 965
10 - 14	8 876	11 552	11 499	8 430	8 568	8 455	13 401
15 - 19	12 479	14 560	15 115	13 576	11 107	11 356	17 888
20 - 24	14 014	14 897	17 668	17 049	12 188	15 382	21 952
25 - 29	13 371	14 999	16 344	15 922	13 566	16 625	22 760
30 - 34	11 871	14 639	15 044	15 549	16 075	14 084	21 680
35 - 39	10 788	12 977	14 481	14 529	16 219	16 106	20 251
40 - 44	9 047	11 245	14 123	13 411	15 266	17 721	16 352
45 - 49	7 502	9 936	12 218	12 818	14 132	16 769	17 516
50 - 54	6 607	8 096	10 127	11 976	12 424	15 318	18 288
55 - 59	5 843	6 293	8 802	9 847	11 312	13 223	16 659
60 - 64	4 877	5 003	6 596	7 704	9 987	10 987	14 030
65 - 69	3 460	3 993	4 551	6 017	7 827	9 250	11 295
70 - 74	2 312	2 714	2 989	3 960	5 145	7 069	8 302
75 - 79	1 214	1 519	1 847	2 073	3 189	4 354	5 894
80 - 84	514	640	807	888	1 490	2 111	3 311
85 - 89	132	186	267	332	452	789	1 260
90 et plus	31	36	47	67	101	173	288
TOTAL	132 609	154 906	171 000	171 366	174 855	202 918	259 234
0 - 19	41 026	47 733	45 089	39 224	35 482	42 957	59 396
20 - 64	83 920	98 085	115 403	118 805	121 169	136 215	169 488
65 et plus	7 663	9 088	10 508	13 337	18 204	23 746	30 350
TOTAL	132 609	154 906	171 000	171 366	174 855	202 918	259 234

(1) Situation au 1^{er} décembre

POPULATION RESIDENTE DU CANTON, SELON LA CLASSE D'AGES, DE 1900 A 1960
 REPARTITION EN POUR MILLE

(Résultats des recensements fédéraux)⁽¹⁾

Unité: Pour mille

CLASSE D'AGES	1900	1910	1920	1930	1941	1950	1960
	1	2	3	4	5	6	7
0 - 4	77	68	49	47	45	55	59
5 - 9	71	72	58	53	45	59	50
10 - 14	67	75	67	49	49	42	52
15 - 19	94	94	88	80	63	56	69
20 - 24	106	96	103	100	70	76	85
25 - 29	101	97	96	93	77	82	88
30 - 34	90	95	88	91	92	69	83
35 - 39	81	84	85	85	93	79	78
40 - 44	68	72	83	78	87	87	63
45 - 49	56	64	72	75	81	83	68
50 - 54	50	52	59	70	71	76	70
55 - 59	44	41	51	57	65	65	64
60 - 64	37	32	39	45	57	54	54
65 - 69	26	26	27	35	45	46	44
70 - 74	18	17	17	23	30	35	32
75 - 79	9	10	11	12	18	21	23
80 - 84	4	4	5	5	9	10	13
85 - 89	1	1	2	2	3	4	4
90 et plus	0	0	0	0	0	1	1
TOTAL	1 000	1 000	1 000	1 000	1 000	1 000	1 000
0 - 19	309	309	262	229	202	212	230
20 - 64	633	633	676	694	693	671	653
65 et plus	58	58	62	77	105	117	117
TOTAL	1 000	1 000	1 000	1 000	1 000	1 000	1 000

(1) Situation au 1^{er} décembre de chaque année.

POPULATION RESIDENTE DU CANTON, SELON LA CLASSE D'AGES, DE 1900 A 1960,
SEXE MASCULIN(Résultats des recensements fédéraux)⁽¹⁾

Unité: Nombre

CLASSE D'AGES	1900	1910	1920	1930	1941	1950	1960
	1	2	3	4	5	6	7
0 - 4	5 194	5 190	4 352	4 133	3 969	5 711	7 711
5 - 9	4 648	5 480	5 010	4 604	4 002	5 980	6 618
10 - 14	4 489	5 688	5 626	4 156	4 251	4 266	6 676
15 - 19	5 874	6 593	6 750	5 941	4 984	4 981	8 263
20 - 24	6 478	6 717	8 276	8 047	5 722	7 303	11 128
25 - 29	6 635	7 159	7 445	7 289	6 496	8 017	11 868
30 - 34	5 804	6 971	6 872	7 137	7 511	6 658	10 968
35 - 39	5 178	6 222	6 701	6 568	7 504	7 442	9 946
40 - 44	4 157	5 266	6 463	6 022	6 957	8 305	7 878
45 - 49	3 485	4 533	5 624	5 809	6 331	7 672	8 258
50 - 54	3 061	3 464	4 518	5 278	5 446	6 925	8 586
55 - 59	2 570	2 689	3 798	4 296	4 930	5 730	7 468
60 - 64	1 994	2 060	2 635	3 177	4 154	4 637	6 003
65 - 69	1 408	1 545	1 720	2 315	3 148	3 712	4 539
70 - 74	876	945	1 069	1 396	1 879	2 652	3 158
75 - 79	431	524	624	679	1 075	1 583	2 096
80 - 84	182	204	232	268	459	644	1 053
85 - 89	46	53	79	100	121	222	370
90 et plus	8	10	8	18	18	38	74
TOTAL	62 518	71 313	77 742	77 233	78 957	92 478	122 661
0 - 19	20 205	22 951	21 678	18 834	17 206	20 938	29 268
20 - 64	39 362	45 081	52 332	53 623	55 051	62 689	82 103
65 et plus	2 951	3 281	3 732	4 776	6 700	8 851	11 290
TOTAL	62 518	71 313	77 742	77 233	78 957	92 478	122 661

(1) Situation au 1er décembre

POPULATION RESIDENTE DU CANTON, SELON LA CLASSE D'AGES, DE 1900 A 1960,
SEXE FEMININ(Résultats des recensements fédéraux)⁽¹⁾

Unité: Nombre

CLASSE D'AGES	1900	1910	1920	1930	1941	1950	1960
	1	2	3	4	5	6	7
0 - 4	5 071	5 280	4 159	3 947	3 884	5 516	7 431
5 - 9	4 758	5 671	5 014	4 534	3 952	5 939	6 347
10 - 14	4 387	5 864	5 873	4 274	4 317	4 189	6 725
15 - 19	6 605	7 967	8 365	7 635	6 123	6 375	9 625
20 - 24	7 536	8 180	9 392	9 002	6 466	8 079	10 824
25 - 29	6 736	7 840	8 899	8 633	7 070	8 608	10 892
30 - 34	6 067	7 668	8 172	8 412	8 564	7 426	10 712
35 - 39	5 610	6 755	7 780	7 961	8 715	8 664	10 305
40 - 44	4 890	5 979	7 660	7 389	8 309	9 416	8 474
45 - 49	4 017	5 403	6 594	7 009	7 801	9 097	9 258
50 - 54	3 546	4 632	5 609	6 698	6 978	8 393	9 702
55 - 59	3 273	3 604	5 004	5 551	6 382	7 493	9 191
60 - 64	2 883	2 943	3 961	4 527	5 833	6 350	8 027
65 - 69	2 052	2 448	2 831	3 702	4 679	5 538	6 756
70 - 74	1 436	1 769	1 920	2 564	3 266	4 417	5 144
75 - 79	783	995	1 223	1 394	2 114	2 771	3 798
80 - 84	332	436	575	620	1 031	1 467	2 258
85 - 89	86	133	188	232	331	567	890
90 et plus	23	26	39	49	83	135	214
TOTAL	70 091	83 593	93 258	94 133	95 898	110 440	136 573
0 - 19	20 821	24 782	23 411	20 390	18 276	22 019	30 128
20 - 64	44 558	53 004	63 071	65 182	66 118	73 526	87 385
65 et plus	4 712	5 807	6 776	8 561	11 504	14 895	19 060
TOTAL	70 091	83 593	93 258	94 133	95 898	110 440	136 573

(1) Situation au 1er décembre

POPULATION RESIDENTE DU CANTON, SELON LA CLASSE D'AGES, DE 1900 A 1960,
PERSONNES CELIBATAIRES, TOTAL DES DEUX SEXES

(Résultats des recensements fédéraux)⁽¹⁾

Unité: Nombre

CLASSE D'AGES	1900	1910	1920	1930	1941	1950	1960
	1	2	3	4	5	6	7
0 - 4	10 265	10 470	8 451	8 080	7 853	11 227	15 142
5 - 9	9 406	11 151	10 024	9 138	7 954	11 919	12 965
10 - 14	8 876	11 552	11 499	8 430	8 568	8 455	13 401
15 - 19	12 360	14 412	14 994	13 495	11 009	11 231	17 649
20 - 24	11 692	12 268	14 712	14 404	9 771	12 090	16 758
25 - 29	6 992	7 414	8 254	7 983	6 164	7 305	9 177
30 - 34	3 604	4 265	4 671	4 460	4 197	3 440	4 981
35 - 39	2 567	2 709	3 173	2 957	3 258	2 992	3 377
40 - 44	1 694	2 003	2 608	2 293	2 656	2 804	2 292
45 - 49	1 191	1 676	1 958	1 985	2 161	2 531	2 307
50 - 54	1 051	1 298	1 551	1 762	1 826	2 181	2 315
55 - 59	878	896	1 458	1 426	1 560	1 792	2 182
60 - 64	694	766	1 048	1 087	1 318	1 439	1 799
65 - 69	489	579	676	954	1 080	1 219	1 435
70 - 74	327	382	428	607	670	934	1 010
75 - 79	170	212	273	305	468	545	709
80 - 84	71	90	109	144	236	278	424
85 - 89	16	18	43	52	61	126	158
90 et plus	4	4	7	9	14	23	31
TOTAL	72 347	82 165	85 937	79 571	70 824	82 531	108 112
0 - 19	40 907	47 585	44 968	39 143	35 384	42 832	59 157
20 - 64	30 363	33 295	39 433	38 357	32 911	36 574	45 188
65 et plus	1 077	1 285	1 536	2 071	2 529	3 125	3 767
TOTAL	72 347	82 165	85 937	79 571	70 824	82 531	108 112

(1) Situation au 1^{er} décembre

POPULATION RESIDENTE DU CANTON, SELON LA CLASSE D'AGES, DE 1900 A 1960
PERSONNES MARIEES, TOTAL DES DEUX SEXES

(Résultats des recensements fédéraux)⁽¹⁾

Unité: Nombre

CLASSE D'AGES	1900	1910	1920	1930	1941	1950	1960
	1	2	3	4	5	6	7
0 - 4	-	-	-	-	-	-	-
5 - 9	-	-	-	-	-	-	-
10 - 14	-	-	-	-	-	-	-
15 - 19	118	146	116	77	98	124	238
20 - 24	2 268	2 567	2 857	2 585	2 359	3 195	5 104
25 - 29	6 174	7 270	7 658	7 643	7 106	8 873	13 101
30 - 34	7 848	9 772	9 558	10 361	11 217	9 911	15 808
35 - 39	7 579	9 407	10 141	10 644	11 938	11 999	15 594
40 - 44	6 474	8 163	10 072	9 947	11 283	13 429	12 581
45 - 49	5 244	6 855	8 640	9 238	10 426	12 475	13 401
50 - 54	4 236	5 183	6 776	8 274	8 813	11 002	13 690
55 - 59	3 455	3 654	5 225	6 262	7 513	9 018	11 694
60 - 64	2 499	2 484	3 366	4 326	5 972	6 871	9 045
65 - 69	1 472	1 646	1 914	2 755	3 872	4 985	6 484
70 - 74	768	841	976	1 435	1 992	3 001	4 018
75 - 79	296	340	415	531	890	1 405	2 176
80 - 84	76	96	118	144	271	449	830
85 - 89	10	20	28	26	48	99	198
90 et plus	3	1	3	6	1	13	24
TOTAL	48 520	58 445	67 863	74 254	83 799	96 849	123 986
0 - 19	118	146	116	77	98	124	238
20 - 64	45 777	55 355	64 293	69 280	76 627	86 773	110 018
65 et plus	2 625	2 944	3 454	4 897	7 074	9 952	13 730
TOTAL	48 520	58 445	67 863	74 254	83 799	96 849	123 986

(1) Situation au 1er décembre.

POPULATION RESIDENTE DU CANTON, SELON LA CLASSE D'AGES, DE 1900 A 1960,
PERSONNES DIVORCEES, TOTAL DES DEUX SEXES

(Résultats des recensements fédéraux)⁽¹⁾

Unité: Nombre

CLASSE D'AGES	1900	1910	1920	1930	1941	1950	1960
	1	2	3	4	5	6	7
0 - 4	-	-	-	-	-	-	-
5 - 9	-	-	-	-	-	-	-
10 - 14	-	-	-	-	-	-	-
15 - 19	1	1	1	2	-	1	1
20 - 24	17	31	59	39	41	86	81
25 - 29	71	155	229	228	259	400	437
30 - 34	141	281	377	504	541	622	799
35 - 39	189	306	498	547	763	868	1101
40 - 44	186	323	530	547	775	1082	1153
45 - 49	157	319	450	594	733	1053	1217
50 - 54	123	226	399	494	630	945	1279
55 - 59	113	149	343	409	575	772	1120
60 - 64	71	109	204	302	438	550	886
65 - 69	48	72	131	201	344	462	626
70 - 74	21	37	79	112	219	309	395
75 - 79	8	22	34	56	124	174	260
80 - 84	8	5	10	30	45	80	136
85 - 90	-	1	2	7	5	34	43
90 et plus	-	-	-	-	4	1	7
TOTAL	1154	2037	3346	4072	5496	7439	9541
0 - 19	1	1	1	2	-	1	1
20 - 64	1068	1899	3089	3664	4755	6378	8073
65 et plus	85	137	256	406	741	1060	1467
TOTAL	1154	2037	3346	4072	5496	7439	9541

(1) Situation au 1^{er} décembre

POPULATION RESIDENTE DU CANTON, SELON LA CLASSE D'AGES, DE 1900 A 1960

PERSONNES VEVES, TOTAL DES DEUX SEXES

(Résultats des recensements fédéraux)⁽¹⁾

Unité: Nombre

CLASSE D'AGES	1900	1910	1920	1930	1941	1950	1960
	1	2	3	4	5	6	7
0 - 4	-	-	-	-	-	-	-
5 - 9	-	-	-	-	-	-	-
10 - 14	-	-	-	-	-	-	-
15 - 19	-	1	4	2	-	-	-
20 - 24	37	31	40	21	17	11	9
25 - 29	134	160	203	68	37	47	45
30 - 34	278	321	438	224	120	111	92
35 - 39	453	555	669	381	260	247	179
40 - 44	693	756	913	624	552	406	326
45 - 49	910	1 086	1 170	1 001	812	710	591
50 - 54	1 197	1 389	1 401	1 446	1 155	1 190	1 004
55 - 59	1 397	1 594	1 776	1 750	1 664	1 641	1 663
60 - 64	1 613	1 644	1 978	1 989	2 259	2 127	2 300
65 - 69	1 451	1 696	1 830	2 107	2 531	2 584	2 750
70 - 74	1 196	1 454	1 506	1 806	2 264	2 825	2 879
75 - 79	740	945	1 125	1 181	1 707	2 230	2 749
80 - 84	359	449	570	570	938	1 304	1 921
85 - 89	106	147	194	247	338	530	861
90 et plus	24	31	37	52	82	136	226
TOTAL	10 588	12 259	13 854	13 469	14 736	16 099	17 595
0 - 19	-	1	4	2	-	-	-
20 - 64	6 712	7 536	8 588	7 504	6 876	6 490	6 209
65 et plus	3 876	4 722	5 262	5 963	7 860	9 609	11 386
TOTAL	10 588	12 259	13 854	13 469	14 736	16 099	17 595

) Situation au 1^{er} décembre

POPULATION RESIDENTE DU CANTON, SELON LA CLASSE D'AGES, DE 1900 A 1960,
PERSONNES CELIBATAIRES, SEXE MASCULIN
(Résultats des recensements fédéraux) ⁽¹⁾

Unité: Nombre

CLASSE D'AGES	1900	1910	1920	1930	1941	1950	1960
	1	2	3	4	5	6	7
0 - 4	5 194	5 190	4 292	4 133	3 969	5 711	7 711
5 - 9	4 648	5 480	5 010	4 604	4 002	5 980	6 618
10 - 14	4 489	5 688	5 626	4 156	4 251	4 266	6 676
15 - 19	5 864	6 586	6 733	5 934	4 980	4 979	8 250
20 - 24	5 886	6 021	7 291	7 259	5 067	6 325	9 531
25 - 29	3 870	3 918	4 061	3 894	3 357	3 947	5 671
30 - 34	1 822	2 081	2 129	1 892	1 962	1 667	2 657
35 - 39	1 159	1 212	1 310	1 055	1 276	1 268	1 501
40 - 44	684	820	1 035	795	932	1 059	964
45 - 49	490	602	741	637	664	854	873
50 - 54	439	430	560	567	558	670	840
55 - 59	341	302	438	462	471	493	666
60 - 64	237	230	288	297	378	384	494
65 - 69	148	174	177	209	285	312	340
70 - 74	96	100	107	106	135	208	208
75 - 79	41	49	60	59	80	117	148
80 - 84	16	20	17	29	37	45	64
85 - 89	5	2	7	4	5	18	19
90 et plus	2	-	-	1	-	2	2
TOTAL	35 431	38 905	39 882	36 093	32 409	38 305	53 233
0 - 19	20 195	22 944	21 661	18 827	17 202	20 936	29 255
20 - 64	14 928	15 616	17 853	16 858	14 665	16 667	23 197
65 et plus	308	345	368	408	542	702	781
TOTAL	35 431	38 905	39 882	36 093	32 409	38 305	53 233

(1) Situation au 1er décembre

POPULATION RESIDENTE DU CANTON, SELON LA CLASSE D'AGES, DE 1900 A 1960

PERSONNES CELIBATAIRES, SEXE FEMININ

(Résultats des recensements fédéraux)⁽¹⁾

11 Unité: Nombre

CLASSE D'AGES	1900	1910	1920	1930	1941	1950	1960
	1	2	3	4	5	6	7
0 - 4	5071	5280	4159	3947	3884	5516	7431
5 - 9	4758	5671	5014	4534	3952	5939	6347
10 - 14	4387	5864	5873	4274	4317	4189	6725
15 - 19	6496	7826	8261	7561	6029	6252	9399
20 - 24	5806	6247	7421	7145	4704	5765	7227
25 - 29	3122	3496	4193	4089	2807	3358	3506
30 - 34	1782	2184	2542	2568	2235	1773	2324
35 - 39	1408	1497	1863	1902	1982	1724	1876
40 - 44	1010	1183	1573	1498	1724	1745	1328
45 - 49	701	1074	1217	1348	1497	1677	1434
50 - 54	612	868	991	1195	1268	1511	1475
55 - 59	537	594	1020	964	1089	1299	1516
60 - 64	457	536	760	790	940	1055	1305
65 - 69	341	405	499	745	795	907	1095
70 - 74	231	282	321	501	535	726	802
75 - 79	129	163	213	246	388	428	561
80 - 84	55	70	92	115	199	233	360
85 - 89	11	16	36	48	56	108	139
90 et plus	2	4	7	8	14	21	29
TOTAL	36916	43260	46055	43478	38415	44226	54879
0 - 19	20712	24641	23307	20316	18182	21896	29902
20 - 64	15435	17679	21580	21499	18246	19907	21991
65 et plus	769	940	1168	1663	1987	2423	2986
TOTAL	36916	43260	46055	43478	38415	44226	54879

(1) Situation au 1er décembre.

POPULATION RÉSIDENTE DU CANTON, SELON LA CLASSE D'ÂGES, DE 1900 A 1962,
PERSONNES MARIÉES, SEXE MASCULIN
(Résultats des recensements fédéraux)⁽¹⁾

Unité: Nombre

CLASSE D'ÂGES	1900	1910	1920	1930	1941	1950	1960
	1	2	3	4	5	6	7
0 - 4	-	-	-	-	-	-	-
5 - 9	-	-	-	-	-	-	-
10 - 14	-	-	-	-	-	-	-
15 - 19	10	7	17	5	4	2	13
20 - 24	578	682	953	780	647	958	1 578
25 - 29	2 704	3 140	3 269	3 309	3 041	3 918	6 040
30 - 34	3 833	4 725	4 516	4 999	5 322	4 731	8 006
35 - 39	3 821	4 755	5 039	5 217	5 865	5 793	8 027
40 - 44	3 266	4 163	5 061	4 922	5 619	6 779	6 446
45 - 49	2 752	3 604	4 472	4 776	5 264	6 310	6 823
50 - 54	2 345	2 698	3 551	4 302	4 482	5 729	7 098
55 - 59	1 922	2 058	2 875	3 377	3 956	4 698	6 167
60 - 64	1 386	1 452	1 876	2 393	3 233	3 728	4 880
65 - 69	889	991	1 134	1 624	2 260	2 785	3 567
70 - 74	501	527	634	861	1 225	1 786	2 339
75 - 79	209	243	287	362	578	907	1 366
80 - 84	57	72	83	109	201	305	536
85 - 89	8	17	24	19	36	75	149
90 et plus	3	1	3	5	1	9	18
TOTAL	24 284	29 135	33 794	37 060	41 734	48 513	63 053
0 - 19	10	7	17	5	4	2	13
20 - 64	22 607	27 277	31 612	34 075	37 429	42 644	55 065
65 et plus	1 667	1 851	2 165	2 980	4 301	5 867	7 975
TOTAL	24 284	29 135	33 794	37 060	41 734	48 513	63 053

(1) Situation au 1^{er} décembre

POPULATION RESIDENTE DU CANTON, SELON LA CLASSE D'AGES, DE 1900 A 1960,
PERSONNES MARIEES, SEXE FEMININ
(Résultats des recensements fédéraux)⁽¹⁾

Unité: Nombre

CLASSE D'AGES	1900	1910	1920	1930	1941	1950	1960
	1	2	3	4	5	6	7
0 - 4	-	-	-	-	-	-	-
5 - 9	-	-	-	-	-	-	-
10 - 14	-	-	-	-	-	-	-
15 - 19	108	139	99	72	94	122	225
20 - 24	1690	1885	1904	1805	1712	2237	3526
25 - 29	3470	4130	4389	4334	4065	4955	7061
30 - 34	4015	5047	5042	5362	5895	5180	7802
35 - 39	3758	4652	5102	5427	6073	6206	7567
40 - 44	3208	4000	5011	5025	5664	6650	6135
45 - 49	2492	3251	4168	4462	5162	6165	6578
50 - 54	1891	2485	3225	3972	4331	5273	6592
55 - 59	1533	1596	2350	2885	3557	4320	5527
60 - 64	1113	1032	1490	1933	2739	3143	4165
65 - 69	583	655	780	1131	1612	2200	2917
70 - 74	267	314	342	574	767	1215	1679
75 - 79	87	97	128	169	312	498	810
80 - 84	19	24	35	35	70	144	294
85 - 89	2	3	4	7	12	24	49
90 et plus	-	-	-	1	-	4	6
TOTAL	24236	29310	34069	37194	42065	48336	60933
0 - 19	108	139	99	72	94	122	225
20 - 64	23170	28078	32681	35205	39198	44129	54953
65 et plus	958	1093	1289	1917	2773	4085	5755
TOTAL	24236	29310	34069	37194	42065	48336	60933

(1) Situation au 1er décembre

POPULATION RESIDENTE DU CANTON, SELON LA CLASSE D'AGES, DE 1900 A 1962,
PERSONNES VEUVES, SEXE MASCULIN
(Résultats des recensements fédéraux)⁽¹⁾

Unité: Nombre

CLASSE D'AGES	1900	1910	1920	1930	1941	1950	1960
	1	2	3	4	5	6	7
0 - 4	-	-	-	-	-	-	-
5 - 9	-	-	-	-	-	-	-
10 - 14	-	-	-	-	-	-	-
15 - 19	-	-	-	2	-	-	-
20 - 24	10	8	12	6	1	2	5
25 - 29	39	53	48	21	10	7	16
30 - 34	102	77	98	64	26	22	17
35 - 39	141	147	153	84	55	45	24
40 - 44	139	185	184	120	114	77	60
45 - 49	192	221	244	187	135	123	96
50 - 54	235	269	291	261	195	187	177
55 - 59	266	283	366	315	312	271	250
60 - 64	346	336	411	412	427	360	343
65 - 69	349	356	368	425	510	466	447
70 - 74	268	313	301	406	468	580	508
75 - 79	178	222	267	241	388	519	518
80 - 84	105	109	130	124	215	280	429
85 - 89	33	33	48	73	80	125	194
90 et plus	3	9	5	12	16	27	54
TOTAL	2 406	2 621	2 926	2 753	2 952	3 091	3 138
0 - 19	-	-	-	2	-	-	-
20 - 64	1 470	1 579	1 807	1 470	1 275	1 094	988
65 et plus	936	1 042	1 119	1 281	1 677	1 997	2 150
TOTAL	2 406	2 621	2 926	2 753	2 952	3 091	3 138

(1) Situation au 1^{er} décembre

POPULATION RESIDENTE DU CANTON, SELON LA CLASSE D'AGES, DE 1900 A 1960,
 PERSONNES VEUVES, SEXE FEMININ
 (Résultats des recensements fédéraux)⁽¹⁾

Unité: Nombre

CLASSE D'AGES	1900	1910	1920	1930	1941	1950	1960
	1	2	3	4	5	6	7
0 - 4	-	-	-	-	-	-	-
5 - 9	-	-	-	-	-	-	-
10 - 14	-	-	-	-	-	-	-
15 - 19	-	1	4	-	-	-	-
20 - 24	27	23	28	15	16	9	4
25 - 29	95	107	155	47	27	40	29
30 - 34	176	244	340	160	94	89	75
35 - 39	312	408	516	297	205	202	155
40 - 44	554	571	729	504	438	329	266
45 - 49	718	865	926	814	677	587	495
50 - 54	962	1 120	1 110	1 185	960	1 003	827
55 - 59	1 131	1 311	1 410	1 435	1 352	1 370	1 413
60 - 64	1 267	1 308	1 567	1 577	1 832	1 767	1 957
65 - 69	1 102	1 340	1 462	1 682	2 021	2 118	2 303
70 - 74	928	1 141	1 205	1 400	1 796	2 245	2 371
75 - 79	562	723	858	940	1 319	1 711	2 231
80 - 84	254	340	440	446	723	1 024	1 492
85 - 89	73	114	146	174	258	405	667
90 et plus	21	22	32	40	66	109	172
TOTAL	8 182	9 638	10 928	10 716	11 784	13 008	14 457
0 - 19	-	1	4	-	-	-	-
20 - 64	5 242	5 957	6 781	6 034	5 601	5 396	5 221
65 et plus	2 940	3 680	4 143	4 682	6 183	7 612	9 236
TOTAL	8 182	9 638	10 928	10 716	11 784	13 008	14 457

(1) Situation au 1er décembre

POPULATION RESIDENTE DU CANTON, SELON LA CLASSE D'AGES, DE 1900 A 1960,
PERSONNES DIVORCEES, SEXE MASCULIN
(Résultats des recensements fédéraux) ⁽¹⁾

Unité: Nombre

CLASSE D'AGES	1900	1910	1920	1930	1941	1950	1960
	1	2	3	4	5	6	7
0 - 4	-	-	-	-	-	-	-
5 - 9	-	-	-	-	-	-	-
10 - 14	-	-	-	-	-	-	-
15 - 19	-	-	-	-	-	-	-
20 - 24	4	6	20	2	7	18	14
25 - 29	22	48	67	65	88	145	141
30 - 34	47	88	129	182	201	238	288
35 - 39	57	108	199	212	308	336	394
40 - 44	68	98	183	185	292	390	408
45 - 49	51	106	167	209	268	385	466
50 - 54	42	67	116	148	211	339	471
55 - 59	41	46	119	142	191	268	385
60 - 64	25	42	60	75	116	165	286
65 - 69	22	24	41	57	93	149	185
70 - 74	11	5	27	23	51	78	103
75 - 79	3	10	10	17	29	40	64
80 - 84	4	3	2	6	6	14	24
85 - 89	-	1	-	4	-	4	8
90 et plus	-	-	-	-	1	-	-
TOTAL	397	652	1 140	1 327	1 862	2 569	3 237
0 - 19	-	-	-	-	-	-	-
20 - 64	357	609	1 060	1 220	1 682	2 284	2 853
65 et plus	40	43	80	107	180	285	384
TOTAL	397	652	1 140	1 327	1 862	2 569	3 237

(1) Situation au 1er décembre

POPULATION RESIDENTE DU CANTON, SELON LA CLASSE D'AGES, DE 1900 A 1960
 PERSONNES DIVORCEES, SEXE FEMININ
 (Résultats des recensements fédéraux)⁽¹⁾

Unité: Nombre

CLASSE D'AGES	1900	1910	1920	1930	1941	1950	1960
	1	2	3	4	5	6	7
0 - 4	-	-	-	-	-	-	-
5 - 9	-	-	-	-	-	-	-
10 - 14	-	-	-	-	-	-	-
15 - 19	1	1	1	2	-	1	1
20 - 24	13	25	39	37	34	68	67
25 - 29	49	107	162	163	171	255	296
30 - 34	94	193	248	322	340	384	511
35 - 39	132	198	299	335	455	532	707
40 - 44	118	225	347	362	483	692	745
45 - 49	106	213	283	385	465	668	751
50 - 54	81	159	283	346	419	606	808
55 - 59	72	103	224	267	384	504	735
60 - 64	46	67	144	227	322	385	600
65 - 69	26	48	90	144	251	313	441
70 - 74	10	32	52	89	168	231	292
75 - 79	5	12	24	39	95	134	196
80 - 84	4	2	8	24	39	66	112
85 - 89	-	-	2	3	5	30	35
90 et plus	-	-	-	-	3	1	7
TOTAL	757	1 385	2 206	2 745	3 634	4 870	6 304
0 - 19	1	1	1	2	-	1	1
20 - 64	711	1 290	2 029	2 444	3 073	4 094	5 220
65 et plus	45	94	176	299	561	775	1 083
TOTAL	757	1 385	2 206	2 745	3 634	4 870	6 304

(1) Situation au 1er décembre

MOUVEMENT DEMOGRAPHIQUE DU CANTON, DE 1871 A 1900

	NOMBRES ABSOLUS						
	Population résidente moyenne (1)	Mariages	Divorces	NAISSANCES VIVANTES (2)			Mort-nés
				TOTAL	Légitimes	Illégitimes	
1	2	3	4	5	6	7	
1871	93 740	636	*	1 880	1 630	250	111
1872	94 690	854	*	2 203	1 927	276	64
1873	95 640	960	*	2 434	2 117	317	94
1874	96 590	954	*	2 490	2 194	296	80
1875	97 490	1 041	*	2 525	2 294	231	69
1876	98 340	1 005	66	2 620	2 346	274	119
1877	99 140	979	54	2 534	2 285	249	110
1878	99 840	879	73	2 565	2 294	271	114
1879	100 510	889	46	2 553	2 263	290	115
1880	101 240	790	81	2 384	2 150	234	106
1881	101 850	808	71	2 417	2 150	267	112
1882	102 340	780	52	2 294	2 019	275	118
1883	102 800	801	62	2 277	2 017	260	125
1884	103 250	810	64	2 202	1 955	247	106
1885	103 550	817	55	2 093	1 888	205	89
1886	104 020	835	54	2 127	1 896	231	111
1887	104 740	871	73	2 118	1 889	229	103
1888	105 270	912	64	2 136	1 916	220	104
1889	105 910	892	79	2 140	1 944	196	105
1890	106 810	868	67	2 000	1 794	206	109
1891	107 860	885	80	2 295	2 057	238	91
1892	109 010	871	59	2 270	2 028	242	91
1893	110 360	976	75	2 290	2 076	214	106
1894	111 960	958	74	2 217	2 015	202	113
1895	113 890	1 007	82	2 237	2 027	210	93
1896	116 850	1 124	90	2 356	2 144	212	103
1897	119 660	1 181	101	2 584	2 344	240	124
1898	122 670	1 129	98	2 485	2 258	227	99
1899	125 990	1 084	101	2 649	2 419	230	124
1900	129 810	1 190	88	2 621	2 358	263	125

(1) De 1871 à 1895, la population résidente moyenne est estimée.

(2) Jusqu'en 1890, les naissances étaient attribuées au lieu de l'accouchement; depuis 1891 elles le sont, sans exception, au lieu de résidence du père (ou de la mère si les parents sont séparés).

MOUVEMENT DEMOGRAPHIQUE DU CANTON, DE 1871 A 1900

(suite)

	NOMBRES ABSOLUS			TAUX POUR 1 000 ⁽²⁾					
	DECES ⁽¹⁾		Excédent des naissances sur les décès	Mariages pour 1 000 habitants	Divorces pour 1 000 habitants	Naissances vivantes pour 1 000 habitants	Total des décès pour 1 000 habitants	Décès de moins d'un an pour 1 000 naissances vivantes (3)	Accrois- sement naturel pour 1 000 habitants
	TOTAL	de moins d'un an							
8	9	10	11	12	13	14	15	16	
1871	2 751		-871	6,8	.	20,1	29,3		-9,2
1872	2 328		-125	9,0	.	23,3	24,6		-1,3
1873	2 116	1 959	318	10,0	.	25,4	22,1	169,9	3,3
1874	2 427		63	9,9	.	25,8	25,1		0,7
1875	2 376		149	10,7	.	25,9	24,4		1,5
1876	2 187		433	10,2	0,7	26,6	22,2		4,4
1877	2 364		170	9,9	0,5	25,6	23,8		1,8
1878	2 329	2 083	236	8,8	0,7	25,7	23,3	164,6	2,4
1879	2 262		291	8,8	0,5	25,4	22,5		2,9
1880	2 322		62	7,8	0,8	23,5	22,9		0,6
1881	2 125		292	7,9	0,7	23,7	20,9		2,8
1882	2 212		82	7,6	0,5	22,4	21,6		0,8
1883	2 207	1 743	70	7,8	0,6	22,1	21,5	154,5	0,6
1884	2 494		-292	7,8	0,6	21,3	24,2		-2,9
1885	2 159		-66	7,9	0,5	20,2	20,8		-0,6
1886	2 316		-189	8,0	0,5	20,4	22,3		-1,9
1887	2 230		-112	8,3	0,7	20,2	21,3		-1,1
1888	2 125	1 519	11	8,7	0,6	20,3	20,2	144,4	-0,1
1889	2 051		89	8,4	0,7	20,2	19,4		0,8
1890	2 356		-356	8,1	0,6	18,7	22,1		-3,4
1891	2 250		45	8,2	0,7	21,3	20,9		0,4
1892	2 008		262	8,0	0,5	20,8	18,4		2,4
1893	2 381	1 611	-91	8,8	0,7	20,8	21,6	142,6	-0,8
1894	2 216		1	8,6	0,7	19,8	19,8		0,0
1895	2 360		-123	8,8	0,7	19,6	20,7		-1,1
1896	2 234		122	9,6	0,8	20,2	19,1		1,1
1897	2 038		546	9,9	0,8	21,6	17,0		4,6
1898	2 366	1 566	119	9,2	0,8	20,3	19,3	123,4	1,0
1899	2 261		388	8,6	0,8	21,0	17,9		3,1
1900	2 299		322	9,2	0,7	20,2	17,6		2,6

(1) Jusqu'en 1890, les décès étaient attribués au lieu du décès; de puis 1891, ils le sont, sans exception, au lieu de domicile du défunt.

(2) De 1871 à 1895, les taux bruts sont calculés sur la base d'une population estimée.

(3) Taux par période quinquennale.

MOUVEMENT DEMOGRAPHIQUE DU CANTON, DE 1901 A 1930

	NOMBRES ABSOLUS						Mort-nés
	Population résidente moyenne	Mariages	Divorces	NAISSANCES VIVANTES			
				TOTAL	Légitimes	Illégitimes	
1	2	3	4	5	6	7	
1901	132 450	1 243	92	2 713	2 473	240	119
1902	134 100	1 262	107	2 733	2 505	228	126
1903	137 800	1 222	102	2 590	2 358	232	111
1904	142 480	1 205	122	2 639	2 372	267	122
1905	143 650	1 306	115	2 655	2 381	274	115
1906	144 660	1 299	191	2 593	2 335	258	95
1907	148 110	1 304	196	2 501	2 247	254	90
1908	150 450	1 276	236	2 542	2 240	302	84
1909	153 800	1 392	203	2 451	2 159	292	74
1910	160 930	1 317	199	2 411	2 131	280	75
1911	165 830	1 405	218	2 458	2 168	290	100
1912	167 180	1 493	223	2 489	2 176	313	92
1913	169 690	1 525	266	2 473	2 188	285	97
1914	171 320	1 230	214	2 444	2 146	298	99
1915	168 740	1 047	205	1 903	1 676	227	73
1916	167 930	1 155	211	1 839	1 626	213	56
1917	172 510	1 285	216	1 910	1 682	228	51
1918	175 350	1 454	171	1 741	1 540	201	45
1919	174 100	1 796	252	1 985	1 795	190	56
1920	173 490	2 045	288	2 271	2 081	190	74
1921	173 280	1 834	212	2 272	2 079	193	68
1922	169 490	1 618	257	1 994	1 865	129	85
1923	166 100	1 413	248	1 829	1 719	110	63
1924	164 200	1 331	248	1 680	1 563	117	57
1925	163 030	1 365	236	1 584	1 500	84	54
1926	162 730	1 252	236	1 564	1 465	99	41
1927	163 840	1 332	269	1 610	1 491	119	39
1928	165 860	1 400	281	1 596	1 490	106	48
1929	168 510	1 545	319	1 783	1 647	136	49
1930	172 010	1 619	309	1 734	1 608	126	51

MOUVEMENT DEMOGRAPHIQUE DU CANTON, DE 1901 A 1930

(suite)

	NOMBRES ABSOLUS			TAUX POUR 1000					
	DECES		Excédent des naissances sur les décès	Mariages pour 1 000 habitants	Divorces pour 1 000 habitants	Naissances vivantes pour 1 000 habitants	Total des décès pour 1 000 habitants	Décès de moins d'un an pour 1 000 naissances vivantes	Accrois- sement naturel pour 1 000 habitants
	TOTAL	de moins d'un an							
	8	9	10	11	12	13	14	15	16
1901	2 346	367	277	9,4	0,7	20,5	17,7	102,1	2,8
1902	2 362	315	371	9,4	0,8	20,4	17,6	115,3	2,8
1903	2 511	327	79	8,9	0,7	18,8	18,2	126,3	0,6
1904	2 435	307	204	8,5	0,9	18,5	17,1	116,3	1,4
1905	2 682	292	-27	9,1	0,8	18,5	18,7	110,0	-0,2
1906	2 400	278	193	9,0	1,3	17,9	16,6	107,2	1,3
1907	2 522	277	-21	8,8	1,3	16,9	17,0	110,8	-0,1
1908	2 278	235	-264	8,5	1,6	16,9	15,1	92,4	1,8
1909	2 510	203	-59	9,1	1,3	15,9	16,3	82,8	-0,4
1910	2 322	226	89	8,2	1,2	15,0	14,4	93,7	0,6
1911	2 484	217	-26	8,5	1,3	14,9	15,0	88,3	-0,1
1912	2 361	199	128	8,9	1,3	14,9	14,1	80,0	0,8
1913	2 246	180	227	9,0	1,6	14,6	13,2	72,8	1,4
1914	2 431	197	13	7,2	1,2	14,3	14,2	80,6	0,1
1915	2 388	151	-485	6,2	1,2	11,3	14,2	79,3	-2,9
1916	2 135	130	-296	6,9	1,3	11,0	12,7	70,7	-1,7
1917	2 316	115	-406	7,4	1,3	11,1	13,4	60,2	-2,3
1918	3 390	147	-1 649	8,3	1,0	9,9	19,3	84,4	-9,4
1919	2 475	144	-490	10,3	1,4	11,4	14,2	72,5	-2,8
1920	2 487	152	-216	11,2	1,7	13,1	14,3	66,9	-1,2
1921	2 199	147	73	10,6	1,2	13,1	12,7	64,7	0,4
1922	2 130	110	-136	9,5	1,5	11,8	12,6	55,2	-0,8
1923	2 029	101	-200	8,5	1,5	11,0	12,2	55,2	-1,2
1924	2 149	81	-469	8,1	1,5	10,2	13,1	48,2	-2,9
1925	2 106	88	-522	8,4	1,4	9,7	12,9	55,6	-3,2
1926	2 109	88	-545	7,7	1,5	9,6	13,0	56,3	-3,4
1927	2 262	65	-652	8,1	1,6	9,8	13,8	40,4	-4,0
1928	2 072	67	-476	8,4	1,7	9,6	12,5	42,0	-2,9
1929	2 213	66	-430	9,2	1,9	10,6	13,1	37,0	-2,5
1930	2 185	107	-451	9,4	1,8	10,1	12,7	61,7	-2,6

MOUVEMENT DEMOGRAPHIQUE DU CANTON, DE 1931 A 1962

	NOMBRES ABSOLUS						Mort-nés
	Population résidente moyenne	Mariages	Divorces (2)	NAISSANCES VIVANTES			
				TOTAL	Légitimes	Illégitimes	
1	2	3	4	5	6	7	
1931	175 180	1 684	256	1 811	1 673	138	41
1932	177 620	1 694	330	1 834	1 687	147	45
1933	178 150	1 607	331	1 659	1 538	121	42
1934	177 710	1 663	271	1 664	1 545	119	39
1935	176 620	1 565	288	1 646	1 537	109	43
1936	175 500	1 388	337	1 573	1 462	111	33
1937	175 580	1 484	365	1 592	1 503	89	27
1938	176 320	1 561	327	1 620	1 522	98	36
1939	177 000 ⁽¹⁾	1 723	270	1 651	1 546	105	38
1940	176 800 ⁽¹⁾	1 698	289	1 617	1 505	112	30
1941	176 500 ⁽¹⁾	1 574	286	1 887	1 807	80	25
1942	178 030	1 689	293	2 336	2 228	108	41
1943	181 610	1 625	295	2 384	2 282	102	45
1944	184 380	1 495	297	2 484	2 393	91	35
1945	186 110	1 556	376	2 424	2 295	129	25
1946	189 990	1 732	413	2 474	2 347	127	33
1947	196 280	1 696	464	2 322	2 177	145	38
1948	202 210	1 757	442	2 383	2 255	128	54
1949	204 830	1 703	384	2 262	2 138	124	47
1950	203 730	1 781	475	2 236	2 118	118	35
1951	204 000	1 860	421	2 148	2 037	111	38
1952	207 850	1 876	427	2 172	2 056	116	24
1953	211 770	1 782	478	2 307	2 203	104	24
1954	214 680	1 849	391	2 338	2 229	109	27
1955	218 770	2 041	425	2 551	2 429	122	29
1956	224 530	2 057	385	2 695	2 549	146	32
1957	231 530	2 144	413	2 938	2 793	145	44
1958	237 890	2 056	356	3 088	2 936	152	35
1959	244 090	2 108	439	3 270	3 135	135	38
1960	250 790	2 198	460	3 384	3 239	145	42
1961	256 930	2 283	485	3 682	3 480	202	32
1962	266 280	2 602	468	4 001	3 807	194	48

(1) Estimations

(2) Depuis 1961, ne sont comptés comme divorces que les cas où le marié est résident.

MOUVEMENT DEMOGRAPHIQUE DU CANTON, DE 1931 A 1962

(suite)

	NOMBRES ABSOLUS			TAUX POUR 1 000					
	DECES		Excédent des naissances sur les décès	Mariages pour 1 000 habitants	Divorces pour 1 000 habitants	Naissances vivantes pour 1 000 habitants	Total des décès pour 1 000 habitants	Décès de moins d'un an pour 1 000 naissances vivantes	Accrois- sement naturel pour 1 000 habitants
	TOTAL	de moins d'un an							
8	9	10	11	12	13	14	15	16	
1931	2 294	82	- 483	9,6	1,4	10,3	13,0	45,8	-2,7
1932	2 320	84	- 486	9,5	1,9	10,3	13,1	45,8	-2,8
1933	2 167	74	- 508	9,0	1,9	9,3	12,2	44,6	-2,9
1934	2 177	77	- 513	9,4	1,5	9,4	12,3	46,3	-2,9
1935	2 271	58	- 625	8,9	1,6	9,3	12,9	35,2	-3,6
1936	2 166	83	- 593	7,9	1,9	9,0	12,3	52,8	-3,3
1937	2 131	70	- 539	8,5	2,1	9,1	12,1	44,0	-3,0
1938	2 308	86	- 688	8,6	1,9	9,2	13,1	53,1	-3,9
1939	2 190	71	- 539	9,7	1,5	9,3	12,4	43,0	-3,1
1940	2 262	81	- 645	9,6	1,6	9,1	12,8	50,1	-3,7
1941	2 219	82	- 332	8,9	1,6	10,7	12,6	43,5	-1,9
1942	2 229	88	107	9,5	1,6	13,1	12,5	37,7	0,6
1943	2 225	89	159	8,9	1,6	13,1	12,3	37,3	0,8
1944	2 451	130	33	8,1	1,6	13,5	13,3	52,3	0,2
1945	2 393	116	31	8,4	2,0	13,0	12,9	47,9	0,1
1946	2 328	116	146	9,1	2,2	13,0	12,3	46,9	0,7
1947	2 405	87	- 83	8,6	2,4	11,8	12,3	37,5	-0,5
1948	2 455	98	- 72	8,7	2,2	11,9	12,1	41,1	-0,2
1949	2 350	77	- 88	8,3	1,9	11,0	11,6	34,0	-0,6
1950	2 132	71	104	8,7	2,3	11,0	10,5	31,8	0,5
1951	2 371	56	- 223	9,1	2,1	10,5	11,6	26,1	-1,1
1952	2 228	77	- 56	9,0	2,1	10,4	10,7	35,5	-0,3
1953	2 377	73	- 70	8,4	2,3	10,9	11,2	31,6	-0,3
1954	2 348	66	- 10	8,6	1,8	10,9	10,9	28,2	0,0
1955	2 446	69	105	9,3	1,9	11,7	11,2	27,0	0,5
1956	2 587	82	108	9,2	1,7	12,0	11,5	30,4	0,5
1957	2 492	60	446	9,3	1,8	12,7	10,8	20,4	1,9
1958	2 412	74	676	8,6	1,5	13,0	10,1	24,0	2,9
1959	2 498	71	772	8,6	1,8	13,4	10,2	21,7	3,2
1960	2 483	63	701	8,8	1,8	13,5	9,9	18,6	3,6
1961	2 589	89	1 093	8,9	1,9	14,3	10,1	25,6	4,2
1962	2 727	82	1 274	9,8	1,8	15,0	10,2	20,5	4,8

MOUVEMENT DEMOGRAPHIQUE DE LA VILLE, DEPUIS 1931

	NOMBRES ABSOLUS					POUR MILLE					
	Population résidente moyenne	Mariages	Divorces	Naissances vivantes	Décès	Excédent	Mariages	Divorces	Naissances vivantes	Décès	Excédent
	1	2	3	4	5	6	7	8	9	10	11
1931	126 950	1 290	222	1 261	1 566	- 305	10,1	1,7	9,9	12,3	-2,4
1932	128 770	1 320	288	1 233	1 644	- 411	10,3	2,2	9,6	12,8	-3,2
1933	128 750	1 252	286	1 120	1 553	- 433	9,7	2,2	8,7	12,1	-3,4
1934	127 580	1 264	250	1 097	1 558	- 461	9,9	2,0	8,6	12,2	-3,6
1935	126 090	1 184	257	1 098	1 578	- 480	9,4	2,0	8,7	12,5	-3,8
1936	124 730	1 056	317	1 053	1 493	- 440	8,5	2,5	8,4	12,0	-3,6
1937	124 490	1 117	332	1 065	1 499	- 434	9,0	2,7	8,6	12,0	-3,4
1938	124 810	1 184	306	1 067	1 627	- 560	9,5	2,5	8,3	13,0	-4,7
1939	125 100 ⁽¹⁾	1 336	255	1 083	1 526	- 443	10,7	2,0	8,7	12,2	-3,5
1940	125 300 ⁽¹⁾	1 322	282	1 127	1 652	- 525	10,6	2,3	9,0	13,2	-4,2
1941	125 500 ⁽¹⁾	1 220	279	1 326	1 562	- 236	9,7	2,2	10,6	12,4	-1,8
1942	127 400	1 291	289	1 639	1 553	86	10,1	2,3	12,9	12,2	0,7
1943	131 030	1 212	293	1 774	1 628	146	9,2	2,2	13,5	12,4	1,1
1944	133 750	1 162	290	1 822	1 840	- 18	8,7	2,2	13,6	13,8	-0,2
1945	135 580	1 213	369	1 791	1 757	34	8,9	2,7	13,2	13,0	0,2
1946	138 530	1 342	400	1 770	1 692	78	9,7	2,9	12,8	12,2	0,6
1947	142 960	1 360	456	1 681	1 712	- 31	9,5	3,2	11,8	12,0	-0,2
1948	146 990	1 326	438	1 775	1 738	37	9,0	3,0	12,1	11,8	0,3
1949	148 370	1 295	375	1 619	1 706	- 87	8,7	2,5	10,9	11,5	-0,6
1950	147 370	1 330	464	1 673	1 533	140	9,0	3,1	11,4	10,4	1,0
1951	148 140	1 433	392	1 564	1 683	- 119	9,7	2,6	10,6	11,4	-0,8
1952	151 420	1 458	398	1 622	1 539	83	9,6	2,6	10,7	10,2	0,5
1953	154 330	1 365	434	1 730	1 659	71	8,8	2,8	11,2	10,7	0,5
1954	156 270	1 436	363	1 753	1 667	86	9,2	2,3	11,2	10,7	0,5
1955	158 840	1 551	373	1 930	1 698	232	9,8	2,3	12,2	10,7	1,5
1956	162 390	1 604	346	2 043	1 792	251	9,9	2,1	12,6	11,0	1,6
1957	166 640	1 654	367	2 170	1 782	388	9,9	2,2	13,0	10,7	2,3
1958	170 470	1 527	307	2 304	1 685	619	9,0	1,8	13,5	9,9	3,6
1959	173 140	1 546	385	2 277	1 812	465	8,9	2,2	13,2	10,5	2,7
1960	173 460	1 656	404	2 217	1 700	517	9,5	2,3	12,8	9,8	3,0
1961	172 590	1 620	384	2 195	1 736	459	9,4	2,2	12,7	10,1	2,6
1962	173 180	1 834	338	2 169	1 843	326	10,6	2,0	12,5	10,6	1,9

(1) Estimation

MARIAGES DU CANTON SELON L'ORIGINE DES NOUVEAUX EPOUX, DE 1931 A 1962

Unité: Nombre

	EPOUX GENEVOIS			EPOUX CONFEDERE			EPOUX ETRANGER			TOTAL DES MARIAGES
	EPOUSE			EPOUSE			EPOUSE			
	Genevoise	Confédérée	Etrangère	Genevoise	Confédérée	Etrangère	Genevoise	Confédérée	Etrangère	
	1	2	3	4	5	6	7	8	9	
1931	183	224	139	124	571	184	39	120	100	1684
1932	165	217	146	119	589	163	46	112	137	1694
1933	170	199	123	129	553	173	43	100	117	1607
1934	169	245	147	116	558	182	36	114	96	1663
1935	154	238	120	105	549	191	28	87	93	1565
1936	128	207	121	112	480	144	31	84	81	1388
1937	183	226	119	107	525	144	35	74	71	1484
1938	174	229	130	118	550	141	41	105	73	1561
1939	174	283	114	159	653	190	32	61	57	1723
1940	172	287	104	150	695	151	29	73	37	1698
1941	151	260	86	146	633	129	44	80	45	1574
1942	201	280	76	138	699	129	30	91	45	1689
1943	183	311	74	157	661	123	24	55	37	1625
1944	188	286	66	116	583	84	41	82	49	1495
1945	176	292	78	163	585	97	33	84	48	1556
1946	179	245	88	190	727	105	35	99	64	1732
1947	166	265	84	162	677	144	41	79	78	1696
1948	148	243	122	138	682	205	34	88	97	1757
1949	152	224	110	126	636	252	27	78	98	1703
1950	177	243	118	137	663	242	32	60	109	1781
1951	153	245	123	137	737	247	31	83	104	1860
1952	159	244	120	157	685	277	22	65	147	1876
1953	165	244	114	144	675	223	26	92	99	1782
1954	142	225	106	165	753	225	38	86	109	1849
1955	147	228	115	149	862	263	36	82	159	2041
1956	165	255	91	170	830	237	30	94	185	2057
1957	145	248	106	175	841	258	33	116	222	2144
1958	164	218	117	153	760	227	36	125	256	2056
1959	178	246	96	147	774	236	39	123	269	2108
1960	158	228	156	160	786	266	32	130	282	2198
1961	175	231	135	144	744	266	50	140	398	2283
1962	176	292	152	188	819	279	42	185	469	2602

MARIAGES DU CANTON, SELON L'ETAT CIVIL DU FIANCÉ
ET DE LA FIANCÉE, DEPUIS 1933

Unité: Nombre

ETAT CIVIL		1932	1933	1934	1935	1936	1937	1938	1939	1940	1941	
du fiancé	de la fiancée											
Célibataire		.	1 324	1 361	1 283	1 144	1 206	1 232	1 343	1 339	1 257	
Veuf		.	115	120	136	104	114	120	116	115	114	
Divorcé		.	168	182	146	140	164	209	264	244	203	
	Célibataire	.	1 370	1 445	1 363	1 201	1 269	1 318	1 423	1 407	1 290	
	Veuve	.	85	73	71	54	68	71	69	57	90	
	Divorcée	.	152	145	131	133	147	172	231	234	194	
	Célibataire	.	1 197	1 264	1 197	1 045	1 093	1 113	1 188	1 178	1 097	
Célibataire	Veuve	.	40	23	18	22	26	28	23	25	41	
	Divorcée	.	87	74	68	77	87	91	132	136	119	
	Célibataire	.	63	75	77	59	66	67	69	78	64	
Veuf	Veuve	.	28	28	36	26	24	28	20	13	29	
	Divorcée	.	24	17	23	19	24	25	27	24	21	
	Célibataire	.	110	106	89	97	110	138	166	151	129	
Divorcé	Veuve	.	17	22	17	6	18	15	26	19	20	
	Divorcée	.	41	54	40	37	36	56	72	74	54	
			1942	1943	1944	1945	1946	1947	1948	1949	1950	1951
Célibataire			1 366	1 280	1 200	1 206	1 337	1 291	1 361	1 323	1 372	1 458
Veuf			116	129	97	117	122	137	123	121	125	106
Divorcé			207	216	198	233	273	268	273	259	284	296
	Célibataire		1 438	1 351	1 267	1 275	1 422	1 384	1 458	1 391	1 446	1 536
	Veuve		75	91	63	70	86	84	78	94	95	92
	Divorcée		176	183	165	211	224	228	221	218	240	232
	Célibataire		1 257	1 151	1 074	1 073	1 180	1 155	1 234	1 166	1 220	1 318
Célibataire	Veuve		27	37	24	29	27	31	22	31	35	30
	Divorcée		82	92	102	104	130	105	105	126	117	110
	Célibataire		54	65	52	56	75	69	66	54	51	52
Veuf	Veuve		31	36	24	25	23	30	28	38	32	30
	Divorcée		31	28	21	36	24	38	29	29	42	24
	Célibataire		127	135	141	146	167	160	158	171	175	166
Divorcé	Veuve		17	18	15	16	36	23	28	25	28	32
	Divorcée		63	63	42	71	70	85	87	63	81	98

MARIAGES DU CANTON, SELON L'ETAT CIVIL DU FIANCE
ET DE LA FIANCEE, DEPUIS 1933

(suite)

Unité: Nombre

ETAT CIVIL		1952	1953	1954	1955	1956	1957	1958	1959	1960	1961	1962
du fiancé	de la fiancée											
Célibataire		1 459	1 389	1 456	1 637	1 658	1 740	1 664	1 723	1 783	1 896	2 146
Veuf		114	112	113	119	97	117	109	75	106	75	115
Divorcé		303	281	280	285	302	287	283	310	309	312	341
	Célibataire	1 587	1 462	1 518	1 707	1 718	1 840	1 745	1 806	1 867	1 950	2 211
	Veuve	72	73	67	88	82	53	55	58	64	51	70
	Divorcée	217	247	264	246	257	251	256	244	267	282	321
	Célibataire	1 327	1 240	1 304	1 489	1 512	1 607	1 531	1 587	1 635	1 740	1 953
Célibataire	Veuve	20	23	24	27	23	17	15	27	21	16	20
	Divorcée	112	126	128	121	123	116	118	109	127	140	173
	Célibataire	58	51	56	54	41	58	47	26	35	34	52
Veuf	Veuve	31	33	28	35	27	25	20	16	29	18	33
	Divorcée	25	28	29	30	29	34	42	33	42	23	30
	Célibataire	202	171	158	164	165	175	167	193	197	176	206
Divorcé	Veuve	21	17	15	26	32	11	20	15	14	17	17
	Divorcée	80	93	107	95	105	101	96	102	98	119	118

MARIAGES DE LA VILLE, SELON L'ETAT CIVIL DU FIANCE
ET DE LA FIANCEE, EN 1962

Unité: Nombre

ETAT CIVIL DU FIANCE	ETAT CIVIL DE LA FIANCEE			
	Célibataire	Veuve	Divorcée	TOTAL
	1	2	3	4
Célibataire	1 352	13	129	1 494
Veuf	42	25	18	85
Divorcé	154	15	86	255
TOTAL	1 548	53	233	1 834

MARIAGES DU CANTON SELON L'AGE DU FIANCE DE 1932 A 1962

Unité: Nombre

	AGE EN ANNEES										TOTAL
	Moins de 20	20-24	25-29	30-34	35-39	40-44	45-49	50-54	55-59	60 et plus	
	1	2	3	4	5	6	7	8	9	10	
1932	11	484	591	279	113	72	58	34	28	24	1 694
1933	4	425	551	271	125	78	45	32	42	34	1 607
1934	2	464	632	215	142	65	55	31	27	30	1 663
1935	5	392	585	252	115	76	46	31	34	29	1 565
1936	4	362	507	220	102	73	44	42	15	19	1 388
1937	5	337	567	242	105	71	58	37	32	30	1 484
1938	3	335	528	318	144	81	55	35	35	27	1 561
1939	7	343	591	371	163	81	73	32	30	32	1 723
1940	6	359	556	340	163	108	74	42	25	25	1 698
1941	4	359	482	323	156	91	71	38	22	28	1 574
1942	6	433	569	282	150	86	58	39	35	31	1 689
1943	5	444	480	267	144	100	65	42	34	44	1 625
1944	8	436	415	260	139	104	50	33	17	33	1 495
1945	12	438	431	246	155	96	66	41	27	44	1 556
1946	9	430	543	266	164	110	75	48	33	54	1 732
1947	9	451	521	230	159	116	62	59	33	56	1 696
1948	7	454	593	236	148	118	77	53	28	43	1 757
1949	6	430	590	220	140	109	70	45	41	52	1 703
1950	4	465	575	233	157	106	71	70	33	67	1 781
1951	14	494	616	275	160	94	74	54	40	39	1 860
1952	13	531	604	242	139	110	72	61	43	61	1 876
1953	10	501	568	246	124	103	80	52	41	57	1 782
1954	10	473	595	311	128	87	73	68	37	67	1 849
1955	6	581	658	314	147	110	81	54	30	60	2 041
1956	15	606	654	335	134	97	88	44	31	53	2 057
1957	17	649	706	308	143	94	78	53	41	55	2 144
1958	20	669	654	275	147	84	66	46	36	59	2 056
1959	17	688	651	296	174	79	75	56	26	46	2 108
1960	10	671	703	334	159	96	69	44	54	58	2 198
1961	18	721	729	341	155	91	80	53	42	53	2 283
1962	14	805	815	391	224	110	76	62	42	63	2 602

MARIAGES DU CANTON, SELON L'AGE DE LA FIANCÉE, DE 1932 A 1962

Unité: Nombre

	AGE EN ANNEES										TOTAL
	Moins de 20	20 - 24	25 - 29	30 - 34	35 - 39	40 - 44	45 - 49	50 - 54	55 - 59	60 et plus	
	1	2	3	4	5	6	7	8	9	10	
1932	97	651	498	197	97	68	42	23	11	10	1 694
1933	81	615	454	196	102	52	43	36	23	5	1 607
1934	86	649	487	197	114	48	40	24	15	3	1 663
1935	92	605	434	197	89	62	48	17	12	9	1 565
1936	89	486	404	186	96	55	35	23	9	5	1 388
1937	78	517	442	216	101	52	35	30	11	2	1 484
1938	77	492	470	231	132	63	49	23	12	12	1 561
1939	118	552	504	244	120	84	59	25	12	5	1 723
1940	101	548	474	260	129	93	47	25	13	8	1 698
1941	95	557	419	198	125	78	42	37	16	7	1 574
1942	116	663	411	219	120	61	44	28	13	14	1 689
1943	105	613	358	228	113	92	43	29	29	15	1 625
1944	96	579	348	201	131	63	38	19	9	11	1 495
1945	96	600	360	202	114	74	53	25	21	11	1 556
1946	116	656	384	205	156	85	61	39	14	16	1 732
1947	127	607	416	191	144	88	62	26	21	14	1 696
1948	119	639	470	167	157	90	57	22	19	17	1 757
1949	113	638	420	165	129	91	60	34	28	25	1 703
1950	122	679	438	170	135	90	58	43	19	27	1 781
1951	127	703	465	210	135	81	59	49	19	12	1 860
1952	135	743	455	212	123	78	53	46	17	14	1 876
1953	116	734	405	209	85	79	64	34	27	29	1 782
1954	105	704	468	215	104	92	69	41	30	21	1 849
1955	126	825	489	245	106	93	70	50	24	13	2 041
1956	122	878	514	217	109	71	58	48	18	22	2 057
1957	146	913	513	224	108	68	76	50	19	27	2 144
1958	180	884	479	211	106	57	50	42	24	23	2 056
1959	168	892	491	240	126	74	37	37	25	18	2 108
1960	177	929	487	245	132	78	55	50	21	24	2 198
1961	173	988	517	238	149	72	48	42	27	29	2 283
1962	216	1 084	597	284	177	92	63	37	32	20	2 602

MARIAGES DU CANTON ET DE LA VILLE, SELON L'AGE DU
FIANCE ET DE LA FIANCEE, EN 1962

Unité: Nombre

AGE DU FIANCE	AGE DE LA FIANCEE						TOTAL
	Moins de 20 ans	20 - 29	30 - 39	40 - 49	50 - 59	60 et plus	
CANTON							
Moins de 20 ans	5	9	-	-	-	-	14
20 - 29	194	1 278	137	10	1	-	1 620
30 - 39	17	335	220	36	6	1	615
40 - 49	-	49	72	53	12	-	186
50 - 59	-	6	27	39	28	4	104
60 et plus	-	3	5	18	22	15	63
TOTAL	216	1 680	461	156	69	20	2 602
VILLE							
Moins de 20 ans	4	7	-	-	-	-	11
20 - 29	130	865	103	9	1	-	1 108
30 - 39	9	245	162	28	5	-	449
40 - 49	-	35	54	39	9	-	137
50 - 59	-	6	18	31	23	2	80
60 et plus	-	3	5	13	15	13	49
TOTAL	143	1 161	342	120	53	15	1 834

MARIAGES DU CANTON, SELON LA RELIGION DU FIANCE ET DE LA FIANCEE, EN 1962

Unité: Nombre

RELIGION DU FIANCE	RELIGION DE LA FIANCEE						TOTAL
	Sans et inconnue	Protestante	Catholique romaine	Catholique chrétienne	Israélite	Autres	
Sans et inconnue	55	14	25	-	-	1	95
Protestante	48	573	371	1	3	10	1 006
Catholique romaine	44	319	1 012	2	5	17	1 399
Catholique chrétienne	-	3	3	1	-	-	7
Israélite	2	8	5	-	9	-	24
Autres	4	23	16	-	2	24	69
TOTAL	153	941	1 433	4	19	52	2 602

DECLARATIONS DE NULLITE, SEPARATIONS ET DIVORCES DU CANTON⁽¹⁾
 DE 1932 A 1961

Unité: Nombre

	DECLARATIONS EN NULLITE	ACTIONS EN SEPARATION		ACTIONS EN DIVORCES			MOTIFS LEGAUX DES DIVORCES			
		Rejetées	Couples séparés	Rejetées	Couples séparés	Mariages dissous	Adultère	Sévi- ces etc.	Lien conjugal profondément atteint	Autres
	1	2	3	4	5	6	7	8	9	10
1932	*	8	25	10	5	330	41	37	247	5
1933	*	1	33	4	2	331	47	48	230	6
1934	*	5	21	12	1	271	50	31	181	9
1935	1	3	39	19	3	288	31	32	220	5
1936	-	7	29	24	5	337	25	37	262	13
1937	1	3	29	26	9	365	29	61	266	9
1938	-	1	25	24	8	327	23	36	258	10
1939	-	2	35	30	11	270	13	25	220	12
1940	-	3	29	27	4	289	27	33	222	7
1941	1	3	21	15	8	286	32	39	205	10
1942	2	1	16	22	13	293	43	29	215	6
1943	-	2	32	32	7	295	55	34	192	14
1944	-	7	26	24	7	297	46	31	215	5
1945	2	3	22	27	12	376	59	41	262	14
1946	1	2	14	28	11	413	60	34	305	14
1947	1	1	38	21	12	464	72	28	348	16
1948	-	5	31	31	6	442	60	32	335	15
1949	1	1	31	44	4	384	60	35	271	18
1950	1	3	23	22	7	475	96	25	336	18
1951	-	4	29	33	11	421	95	28	281	17
1952	-	4	20	20	8	427	90	34	288	15
1953	5	1	21	30	14	478	70	26	358	24
1954	1	-	17	19	16	391	85	21	271	14
1955	-	3	16	13	13	425	97	30	293	5
1956	1	3	20	16	13	385	110	21	246	8
1957	-	2	18	11	6	413	108	22	273	10
1958	1	1	29	23	10	356	79	17	244	16
1959	-	-	18	16	7	439	135	13	283	8
1960	2	3	14	12	8	460	115	21	313	11
1961	*	-	14	5	6	457	116	15	321	5
1962										

(1) Chiffres fournis par le Bureau Fédéral de Statistique

NAISSANCES VIVANTES DU CANTON, SELON LE SEXE ET LA LEGITIMITE, DEPUIS 1901

Unité: Nombre

	NAISSANCES LEGITIMES		NAISSANCES ILLEGITIMES		ENSEMBLE		NOMBRE DE NAISSANCES ILLEGITIMES POUR 100 NAISSANCES VIVANTES
	TOTAL	dont: filles	TOTAL	dont: filles	TOTAL	dont: filles	
	1	2	3	4	5	6	
1901	2 473	1 247	240	124	2 713	1 371	8,8
1902	2 505	1 237	228	113	2 733	1 350	8,3
1903	2 358	1 187	232	104	2 590	1 291	9,0
1904	2 372	1 139	267	147	2 639	1 286	10,1
1905	2 381	1 157	274	134	2 655	1 291	10,3
1906	2 335	1 133	258	118	2 593	1 251	9,9
1907	2 247	1 118	254	128	2 501	1 246	10,2
1908	2 240	1 085	302	153	2 542	1 238	11,9
1909	2 159	1 064	292	144	2 451	1 208	11,9
1910	2 131	1 063	280	141	2 411	1 204	11,6
1911	2 168	1 075	290	136	2 458	1 211	11,8
1912	2 176	1 069	313	157	2 489	1 226	12,6
1913	2 188	1 053	285	142	2 473	1 195	11,5
1914	2 146	1 038	298	138	2 444	1 176	12,2
1915	1 676	841	227	106	1 903	947	11,9
1916	1 626	772	213	97	1 839	869	11,6
1917	1 682	829	228	111	1 910	940	11,9
1918	1 540	742	201	112	1 741	854	11,5
1919	1 795	894	190	104	1 985	998	9,6
1920	2 081	1 012	190	90	2 271	1 102	8,4
1921	2 079	980	193	86	2 272	1 066	8,5
1922	1 865	893	129	62	1 994	955	6,5
1923	1 719	812	110	56	1 829	868	6,0
1924	1 563	781	117	57	1 680	838	7,0
1925	1 500	730	84	38	1 584	768	5,3
1926	1 465	685	99	45	1 564	730	6,3
1927	1 491	741	119	66	1 610	807	7,4
1928	1 490	713	106	46	1 596	759	6,6
1929	1 647	810	136	69	1 783	879	7,6
1930	1 608	791	126	65	1 734	856	7,3

NAISSANCES VIVANTES DU CANTON, SELON LE SEXE ET LA LEGITIMITE, DEPUIS 1901

(suite)

Unité: Nombre

	NAISSANCES LEGITIMES		NAISSANCES ILLEGITIMES		ENSEMBLE		NOMBRE DE NAISSANCES ILLEGITIMES POUR 100 NAISSANCES VIVANTES
	TOTAL	dont: filles	TOTAL	dont: filles	TOTAL	dont: filles	
	1	2	3	4	5	6	
1931	1 673	855	138	64	1 811	919	7,6
1932	1 687	811	147	67	1 834	878	8,0
1933	1 538	759	121	60	1 659	819	7,3
1934	1 545	747	119	58	1 664	805	7,2
1935	1 537	753	109	44	1 646	797	6,6
1936	1 462	680	111	51	1 573	731	7,1
1937	1 503	721	89	43	1 592	764	5,6
1938	1 522	737	98	52	1 620	789	6,0
1939	1 546	744	105	43	1 651	787	6,4
1940	1 505	734	112	56	1 617	790	6,9
1941	1 807	935	80	25	1 887	960	4,2
1942	2 228	1 085	108	49	2 336	1 134	4,6
1943	2 282	1 153	102	43	2 384	1 196	4,3
1944	2 393	1 169	91	41	2 484	1 210	3,7
1945	2 295	1 130	129	58	2 424	1 188	5,3
1946	2 347	1 124	127	61	2 474	1 185	5,1
1947	2 177	1 078	145	66	2 322	1 144	6,2
1948	2 255	1 113	128	54	2 383	1 167	5,4
1949	2 138	1 040	124	70	2 262	1 180	5,5
1950	2 118	1 003	118	50	2 236	1 053	5,3
1951	2 037	982	111	63	2 148	1 045	5,2
1952	2 056	968	116	55	2 172	1 023	5,3
1953	2 203	1 058	104	53	2 307	1 111	4,5
1954	2 229	1 137	109	43	2 338	1 180	4,7
1955	2 429	1 176	122	53	2 551	1 229	4,8
1956	2 549	1 211	146	76	2 695	1 287	5,4
1957	2 793	1 373	145	67	2 938	1 440	4,9
1958	2 936	1 410	152	69	3 088	1 479	4,9
1959	3 135	1 529	135	69	3 270	1 598	4,1
1960	3 239	1 611	145	75	3 384	1 686	4,3
1961	3 480	1 679	202	102	3 682	1 781	5,5
1962	3 806	1 862	195	97	4 001	1 959	4,9

NAISSANCES VIVANTES DU CANTON, SELON LE SEXE ET L'ORIGINE, DEPUIS 1901

Unité: Nombre

	GENEVOIS		CONFEDERES		ETRANGERS		ENSEMBLE		NOMBRE DE GARCONS POUR 1 000 FILLES
	TOTAL	dont: filles	TOTAL	dont: filles	TOTAL	dont: filles	TOTAL	dont: filles	
	1	2	3	4	5	6	7	8	
1901	754	.	825	.	1134	.	2718	1371	979
1902	711	.	815	.	1207	.	2733	1350	1024
1903	676	.	811	.	1103	.	2590	1291	1006
1904	694	.	795	.	1150	.	2639	1286	1052
1905	720	.	796	.	1139	.	2655	1291	1057
1906	709	.	721	.	1163	.	2593	1251	1073
1907	708	.	662	.	1131	.	2501	1246	1007
1908	684	334	736	360	1122	544	2542	1238	1053
1909	671	322	708	345	1072	541	2451	1208	1029
1910	625	313	687	364	1099	527	2411	1204	1002
1911	642	325	724	344	1092	542	2458	1211	1030
1912	610	305	743	361	1136	560	2489	1226	1030
1913	597	290	768	369	1108	536	2473	1195	1069
1914	583	281	754	359	1107	536	2444	1176	1078
1915	546	279	663	331	694	337	1903	947	1010
1916	556	254	741	350	542	265	1839	869	1116
1917	547	268	853	406	510	266	1910	940	1032
1918	552	273	779	386	410	195	1741	854	1039
1919	597	293	983	492	405	213	1985	998	989
1920	641	303	1030	490	600	309	2271	1102	1061
1921	656	291	1089	520	527	255	2272	1066	1131
1922	653	300	888	436	453	219	1994	955	1088
1923	583	273	855	396	391	199	1829	868	1107
1924	558	275	790	384	332	179	1680	838	1005
1925	570	273	707	344	307	151	1584	768	1063
1926	562	.	731	.	271	.	1564	730	1142
1927	531	.	752	.	327	.	1610	807	995
1928	567	.	964	.	265	.	1596	759	1103
1929	602	.	886	.	295	.	1783	879	1028
1930	556	.	882	.	296	.	1734	856	1026

NAISSANCES VIVANTES DU CANTON, SELON LE SEXE ET L'ORIGINE, DEPUIS 1901

(suite)

Unité: Nombre

	GENEVOIS		CONFEDERES		ETRANGERS		ENSEMBLE		NOMBRE DE GARCONS POUR 1000 FILLES
	TOTAL	dont: filles	TOTAL	dont: filles	TOTAL	dont: filles	TOTAL	dont: filles	
	1	2	3	4	5	6	7	8	
1931	577	302	904	445	330	172	1811	919	971
1932	543	261	973	470	318	147	1834	878	1089
1933	564	283	847	424	248	112	1659	819	1026
1934	533	241	885	442	246	122	1664	805	1061
1935	567	281	844	408	235	108	1646	797	1065
1936	517	234	842	393	214	104	1573	731	1152
1937	581	268	795	382	216	114	1592	764	1084
1938	584	279	839	405	197	105	1620	789	1053
1939	584	285	871	411	196	91	1651	787	1098
1940	594	276	861	440	162	74	1617	790	1045
1941	675	372	1036	499	176	89	1887	960	966
1942	776	420	1271	611	289	103	2336	1134	1060
1943	810	414	1375	690	199	92	2384	1196	993
1944	876	417	1383	681	225	112	2484	1210	1053
1945	901	446	1312	625	211	117	2424	1188	1040
1946	812	382	1429	694	233	109	2474	1285	1088
1947	764	344	1305	665	253	135	2322	1144	1030
1948	733	378	1339	637	311	152	2383	1167	1042
1949	718	337	1265	630	279	143	2262	1180	917
1950	698	324	1223	586	315	143	2236	1053	1123
1951	637	302	1214	602	297	141	2148	1045	1056
1952	629	294	1234	576	309	153	2172	1023	1123
1953	689	337	1318	617	300	157	2307	1111	1077
1954	706	346	1309	676	323	158	2338	1180	981
1955	680	336	1511	714	360	179	2551	1229	1076
1956	695	341	1522	732	478	214	2695	1287	1094
1957	700	343	1600	771	638	326	2938	1440	1040
1958	773	384	1642	782	673	313	3088	1479	1088
1959	760	378	1676	823	834	397	3270	1598	1046
1960	779	363	1676	876	929	447	3384	1686	1007
1961	848	405	1680	794	1154	582	3682	1781	1067
1962	851	428	1652	807	1498	724	4001	1959	1042

Population

NAISSANCES VIVANTES LEGITIMES DU CANTON, SELON L'ORDRE DE NAISSANCE
DEPUIS 1932

Unité: Nombre

	ENFANTS NES VIVANTS, ISSUS DU MARIAGE ACTUEL								TOTAL DES NAISSANCES VIVANTES	NOMBRE DE MERES	NOMBRE D'ENFANTS ISSUS DU MARIAGE ACTUEL (1)
	1 ^{er}	2 ^{ème}	3 ^{ème}	4 ^{ème}	5 ^{ème}	6 ^{ème}	7 ^{ème}	8 ^{ème} et plus			
	1	2	3	4	5	6	7	8	9	10	11
1932	911	436	176	71	43	24	10	11	1682	1672	3101
1933	840	432	156	56	22	9	4	19	1538	1529	2760
1934	814	421	169	74	29	20	10	8	1545	1527	2867
1935	786	443	172	67	29	19	9	12	1537	1519	2835
1936	764	417	140	79	31	14	7	10	1462	1443	2663
1937	779	404	191	67	36	13	9	4	1503	1483	2734
1938	783	438	170	65	36	17	8	5	1522	1509	2788
1939	849	433	137	68	23	15	9	12	1546	1528	2731
1940	806	440	128	74	29	9	12	7	1505	1488	2673
1941	938	563	180	67	25	18	9	7	1807	1791	3207
1942	1112	676	259	100	41	14	15	11	2228	2195	4056
1943	1175	719	263	70	33	12	5	5	2282	2264	3972
1944	1164	780	281	97	33	16	8	14	2393	2361	4343
1945	1062	760	310	98	36	13	5	11	2295	2265	4236
1946	1072	785	323	102	38	21	2	4	2347	2315	4331
1947	1086	652	261	100	53	10	7	8	2177	2177	3981
1948	1117	703	263	104	39	15	9	5	2255	2227	4073
1949	1055	658	274	85	36	17	6	7	2138	2113	3879
1950	1041	661	239	111	43	11	7	5	2118	2098	3868
1951	1061	617	237	69	32	16	3	2	2037	2018	3541
1952	1067	651	221	70	33	8	3	3	2056	2031	3530
1953	1106	697	241	100	27	18	10	4	2203	2187	3936
1954	1151	705	241	86	25	13	1	7	2229	2205	3867
1955	1241	821	253	70	25	7	8	4	2429	2410	4154
1956	1307	827	275	86	35	13	3	3	2549	2528	4391
1957	1465	896	301	85	25	13	4	4	2793	2764	4723
1958	1569	939	284	98	28	8	5	5	2936	2893	4889
1959	1609	1037	331	100	36	9	9	4	3135	3107	5369
1960	1733	1024	340	105	26	4	4	3	3239	3203	5380
1961	1863	1123	337	111	28	9	4	4	3480	3439	5755
1962	2031	1221	387	114	28	18	5	2	3806	3767	6333

(1) Nombre total des enfants nés vivants, issus du mariage actuel.

Population

NAISSANCES VIVANTES LEGITIMES DU CANTON
PREMIERS-NES SELON LA DUREE DU MARIAGE
DEPUIS 1932

Unité: Nombre

	ENFANTS LEGITIMES NES VIVANTS			PREMIERS-NES SELON LA DUREE DU MARIAGE EN ANNEES REVOLUES							
	TOTAL	dont premiers-nés		0		1	2	3	4	5-9	10 et plus
		Nombres absolus	Pour mille	TOTAL	dont nés durant les 9 premiers mois du mariage						
1	2	3	4	5	6	7	8	9	10	11	
1932	1685	911	541	320	178	273	114	77	41	74	12
1933	1538	840	546	280	162	263	120	70	40	50	17
1934	1544	813	587	269	153	222	120	79	46	67	10
1935	1537	786	511	281	157	197	111	73	39	77	8
1936	1462	764	523	224	122	223	104	75	54	76	8
1937	1503	779	518	220	129	204	125	75	58	85	12
1938	1522	783	514	250	162	185	99	87	48	102	12
1939	1546	849	549	269	160	215	88	82	65	112	18
1940	1505	806	536	250	159	228	126	68	39	83	12
1941	1807	938	519	279	163	240	130	98	52	117	22
1942	2228	1112	499	342	232	273	151	105	69	145	27
1943	2282	1175	515	380	220	294	128	98	74	153	48
1944	2393	1164	486	398	232	286	138	85	67	151	39
1945	2295	1062	463	338	223	276	158	72	53	126	39
1946	2347	1072	457	356	219	282	110	105	49	137	33
1947	2177	1086	499	452	275	256	132	65	45	104	32
1948	2255	1117	495	456	290	284	142	86	42	81	26
1949	2138	1055	493	396	233	273	135	93	43	88	27
1950	2118	1041	492	399	249	261	149	82	51	80	19
1951	2037	1061	521	409	256	271	142	75	55	84	25
1952	2056	1067	519	426	283	275	139	82	55	72	18
1953	2203	1106	502	405	257	298	157	86	70	73	17
1954	2229	1151	516	410	268	319	156	102	58	91	15
1955	2429	1241	511	510	320	283	169	86	63	110	20
1956	2549	1307	513	511	340	336	157	99	77	112	15
1957	2793	1465	525	582	380	362	176	114	70	146	15
1958	2936	1569	534	614	389	408	214	132	74	109	18
1959	3135	1609	513	633	421	397	203	134	81	135	26
1960	3239	1733	535	672	435	404	244	148	95	146	24
1961	3490	1863	535	743	471	470	209	155	113	158	15
1962	3806	2031	534	800	503	559	274	145	89	143	21

MORT-NES DU CANTON, SELON LA LEGITIMITE, DE 1901 A 1930

Unité: Nombre

	MORT-NES LEGITIMES		MORT-NES ILLEGITIMES		ENSEMBLE		NOMBRE DE MORT-NES POUR 1 000 NAISSANCES VIVANTES
	TOTAL	Dont: filles	TOTAL	Dont: filles	TOTAL	Dont: filles	
	1	2	3	4	5	6	
1901	101	44	18	8	119	52	43,9
1902	111	53	15	7	126	60	46,1
1903	96	39	15	3	111	42	42,9
1904	103	48	19	8	122	56	46,2
1905	101	36	14	5	115	41	43,3
1906	81	36	14	7	95	43	36,6
1907	73	26	17	7	90	33	36,0
1908	69	32	15	7	84	39	33,0
1909	60	23	14	6	74	29	30,2
1910	62	30	13	5	75	35	31,1
1911	89	45	11	5	100	50	40,7
1912	81	37	11	2	92	39	37,0
1913	80	31	17	7	97	38	39,2
1914	82	32	17	5	99	37	40,5
1915	57	23	16	6	73	29	38,4
1916	46	24	10	5	56	29	30,5
1917	40	14	11	3	51	17	26,7
1918	35	25	10	6	45	31	25,8
1919	45	17	11	6	56	23	28,2
1920	64	30	10	6	74	36	32,6
1921	63	23	5	2	68	25	29,9
1922	77	32	8	2	85	34	42,6
1923	59	28	4	3	63	31	34,4
1924	48	18	9	2	57	20	33,9
1925	46	22	8	5	54	27	34,1
1926	37	17	4	2	41	19	26,2
1927	36	16	3	2	39	18	24,2
1928	41	19	7	1	48	20	30,1
1929	41	17	8	3	49	20	27,5
1930	50	18	1	-	51	18	29,4

MORT-NES DU CANTON, SELON LA LEGITIMITE, DE 1931 A 1962

Unité: Nombre

	MORT - NES LEGITIMES		MORT - NES ILLEGITIMES		ENSEMBLE		NOMBRE DE MORT - NES POUR 1000 NAISSANCES VIVANTES
	TOTAL	Dont: filles	TOTAL	Dont: filles	TOTAL	Dont: filles	
	1	2	3	4	5	6	
1931	37	16	4	1	41	17	22,6
1932	43	21	2	2	45	23	24,5
1933	40	18	2	-	42	18	25,3
1934	37	15	2	1	39	16	23,4
1935	37	15	6	4	43	19	26,1
1936	26	11	7	5	33	16	21,0
1937	23	7	4	4	27	11	17,0
1938	29	14	7	3	36	17	22,2
1939	31	12	7	1	38	13	23,0
1940	28	11	2	2	30	13	18,6
1941	23	9	2	-	25	9	13,2
1942	35	16	6	4	41	20	17,6
1943	41	16	4	2	45	18	18,9
1944	34	16	1	-	35	16	14,1
1945	24	8	1	-	25	8	10,3
1946	28	14	5	3	33	17	13,3
1947	30	15	8	7	38	22	16,4
1948	50	19	4	2	54	21	22,7
1949	44	20	3	-	47	20	20,8
1950	31	13	4	2	35	15	15,7
1951	33	15	5	3	38	18	17,7
1952	22	9	2	1	24	10	11,0
1953	23	11	1	-	24	11	10,4
1954	25	10	2	2	27	12	11,5
1955	24	6	5	3	29	9	11,4
1956	29	15	3	1	32	16	11,9
1957	42	18	2	-	44	18	15,0
1958	32	19	3	2	35	21	11,3
1959	35	14	3	3	38	17	11,6
1960	33	19	9	6	42	25	12,4
1961	29	15	3	1	32	16	8,7
1962	46	24	3	1	49	25	12,2

NAISSANCES, SELON LE SEXE, L'ORIGINE, LA VIABILITE
ET LA LEGITIMITE, EN 1962

Unité: Nombre

VIABILITE LEGITIMITE	GENEVOIS		CONFEDERES		ETRANGERS		ENSEMBLE	
	TOTAL	dont: femmes	TOTAL	dont: femmes	TOTAL	dont: femmes	TOTAL	dont: femmes
	1	2	3	4	5	6	7	8
CANTON								
NAISSANCES VIVANTES	831	418	1 559	756	1 416	688	3 806	1 862
Légitimes	831	418	1 559	756	1 416	688	3 806	1 862
Illégitimes	20	10	93	51	82	36	195	97
Total	851	428	1 652	807	1 498	724	4 001	1 959
Nombre de naissances illégitimes pour 100 naissances vivantes de chaque origine	2,4		5,6		5,5		5,1	
MORT-NES								
Légitimes	14	6	21	13	11	5	46	24
Illégitimes	-	-	3	1	-	-	3	1
Total	14	6	24	14	11	5	49	25
Nombre de mort-nés pour 1000 naissances vivantes de cha- que origine	16,5		14,5		7,3		12,2	
VILLE								
NAISSANCES VIVANTES								
Légitimes	401	207	851	403	785	376	2 037	986
Illégitimes	15	9	64	41	53	27	132	77
Total	416	216	915	444	838	403	2 169	1 063
MORT-NES								
Légitimes	7	5	12	8	7	4	26	17
Illégitimes	-	-	2	-	-	-	2	-
Total	7	5	14	8	7	4	28	17

NAISSANCES DU CANTON ET DE LA VILLE, SELON LE SEXE
ET LE GENRE DE NAISSANCE, EN 1962
(naissances vivantes et mort-nés)

Unité: Nombre

GENRE DE LA NAISSANCE	GENEVOIS		CONFEDERES		ETRANGERS		ENSEMBLE	
	TOTAL	Dont: femmes	TOTAL	Dont: femmes	TOTAL	Dont: femmes	TOTAL	Dont: femmes
	1	2	3	4	5	6	7	8
CANTON								
Naissance simple	835	415	1 652	810	1 483	713	3 970	1 938
Naissance double	30	19	24	11	26	16	80	46
TOTAL	865	434	1 676	821	1 509	729	4 050	1 984
VILLE								
Naissance simple	417	216	921	449	827	396	2 165	1 061
Naissance double	6	5	8	3	18	11	32	19
TOTAL	423	221	929	452	845	407	2 197	1 080

NAISSANCES VIVANTES DU CANTON, SELON LE SEXE, L'ORIGINE
ET LA RELIGION, EN 1962

Unité: Nombre

RELIGION	GENEVOIS		CONFEDERES		ETRANGERS		ENSEMBLE	
	TOTAL	Dont: femmes	TOTAL	Dont: femmes	TOTAL	Dont: femmes	TOTAL	Dont: femmes
	1	2	3	4	5	6	7	8
Sans et inconnue	10	4	29	15	35	15	74	34
Protestante	372	187	748	366	234	118	1 354	671
Catholique romaine	462	232	851	415	1 122	535	2 435	1 182
Catholique chrétienne	1	-	5	3	7	3	13	6
Israélite	2	1	2	-	32	15	36	16
Musulmanne	-	-	-	-	26	13	26	13
Autre	4	4	17	8	42	25	63	37
TOTAL	851	428	1 652	807	1 498	724	4 001	1 959

NAISSANCES VIVANTES DU CANTON, SELON LE SEXE, L'ORIGINE
ET LA COMMUNE DE DOMICILE DE LA MERE, EN 1962

Unité: Nombre

COMMUNE	GENEVOIS		CONFEDERES		ETRANGERS		ENSEMBLE	
	TOTAL	dont: femmes	TOTAL	dont: femmes	TOTAL	dont: femmes	TOTAL	dont: femmes
	1	2	3	4	5	6	7	8
Genève-Ville	416	216	915	444	838	403	2169	1063
Carouge	60	32	106	55	102	46	268	133
Chêne-Bougeries	18	8	22	10	29	20	69	38
Lancy	45	24	49	22	49	18	143	64
Vernier	55	27	115	51	52	24	222	102
Chêne-Bourg	27	15	55	30	46	19	128	64
Cologny	7	3	4	1	10	7	21	11
Meyrin	27	15	81	38	82	38	190	91
Onex	29	15	50	23	26	12	105	50
Plan-les-Ouates	27	10	20	7	22	10	69	27
Pregny-Chambésy	2	1	10	1	18	10	30	12
Saconnex-le-Grand	13	8	44	26	22	13	79	47
Thônex	15	5	30	13	15	8	60	26
Troinex	7	3	2	1	3	1	12	5
Vandoeuvres	7	3	2	1	6	4	15	8
Veyrier	4	2	15	17	15	9	44	28
GENEVE-AGGLOMERATION	759	387	1 530	740	1 335	642	3 624	1 769
Aire-la-Ville	3	2	-	-	3	2	6	4
Anières	5	3	4	3	3	2	12	8
Avully	-	-	2	1	1	-	3	1
Avusy	1	1	1	1	1	-	3	2
Bardonnex	7	5	5	2	16	8	28	15
Bellevue	-	-	4	1	7	3	11	4
Bernex	11	5	11	5	8	4	30	14
Cartigny	3	1	-	-	2	2	5	3
Céligny	1	1	2	1	3	1	6	3
Chancy	2	-	6	3	3	1	11	4
Choulex	1	1	3	-	5	3	9	4
Collèx-Bossy	3	1	2	1	9	2	14	4
Collonge-Bellerive	9	5	10	7	32	18	51	30
Confignon	5	2	5	2	10	3	20	7
Corsier	6	3	3	1	2	1	11	5
Dardagny	1	-	6	3	1	1	8	4
Genthod	1	1	3	-	2	1	6	2
Gy	-	-	2	2	-	-	2	2
Hermance	-	-	1	-	5	5	6	5
Jussy	2	-	3	2	2	2	7	4
Laconnex	1	-	2	1	-	-	3	1
Meinier	5	2	3	1	2	2	10	5
Perly-Certoux	1	1	3	3	3	2	7	6
Presinge	4	1	1	1	-	-	5	2
Puplinge	1	1	2	-	4	-	7	1
Russin	-	-	3	3	-	-	3	3
Satigny	3	1	7	7	13	8	23	16
Soral	3	1	3	2	2	2	8	5
Versoix	13	3	25	14	24	9	62	26
Communes rurales	92	41	122	67	163	82	77	190
TOTAL DU CANTON	851	428	1 652	807	1 498	724	4 001	1 939

CANTON DE GENEVE - EVOLUTION DES TAUX BRUTS DE NATALITE ET DE MORTALITE, DEPUIS 1871

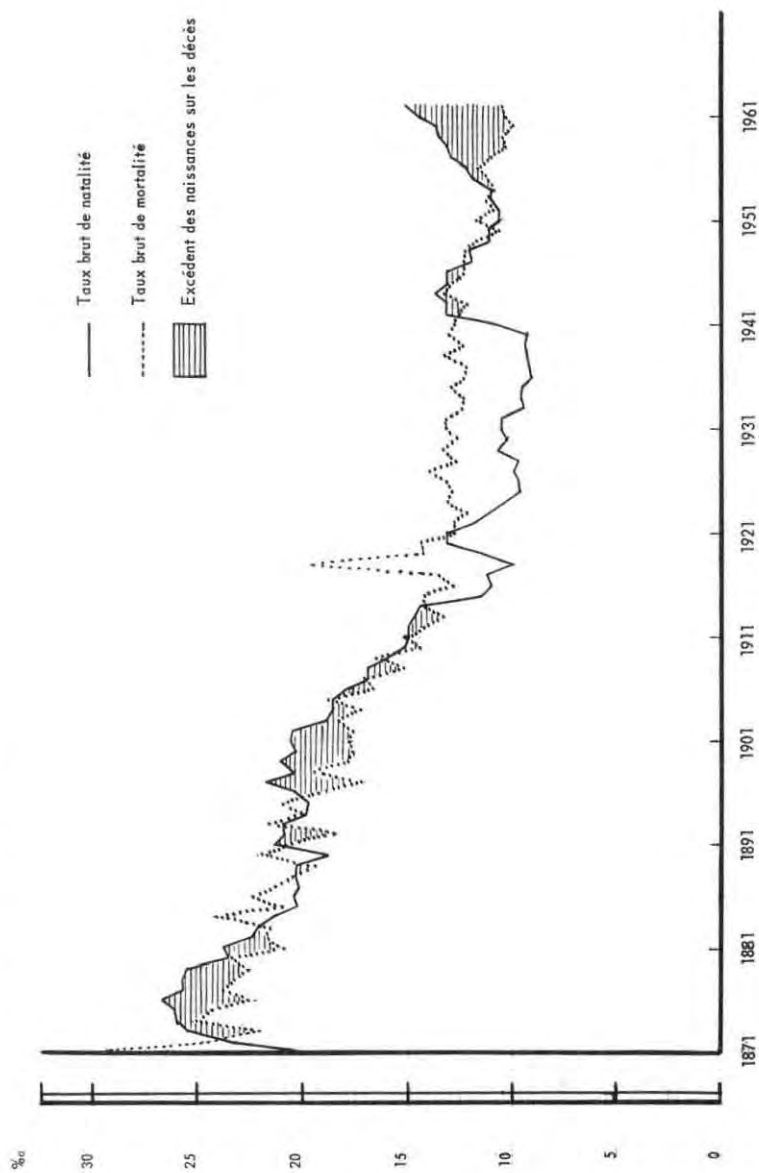

DECES DU CANTON SELON LE SEXE ET L'ORIGINE, DEPUIS 1901

Unité: Nombre

	GENEVOIS		CONFEDERES		ETRANGERS		ENSEMBLE	
	TOTAL	dont: femmes	TOTAL	dont: femmes	TOTAL	dont: femmes	TOTAL	dont: femmes
	1	2	3	4	5	6	7	8
1901	968	490	547	276	831	393	2 346	1 159
1902	934	445	590	298	838	415	2 362	1 158
1903	949	495	627	303	935	456	2 511	1 254
1904	892	441	602	322	941	463	2 435	1 226
1905	1 048	514	634	309	1 000	477	2 682	1 300
1906	926	435	586	296	888	412	2 400	1 143
1907	1 015	529	582	279	925	422	2 522	1 230
1908	899	442	562	284	817	382	2 278	1 108
1909	1 000	525	604	309	906	436	2 510	1 270
1910	878	447	590	298	854	398	2 322	1 143
1911	941	472	641	328	902	469	2 484	1 269
1912	924	488	582	295	855	413	2 361	1 196
1913	835	428	569	281	842	436	2 246	1 145
1914	939	467	611	324	881	408	2 431	1 199
1915	946	456	605	316	837	432	2 388	1 204
1916	815	402	584	303	736	378	2 135	1 083
1917	890	454	643	338	783	404	2 316	1 196
1918	1 177	556	1 107	496	1 106	550	3 390	1 602
1919	2 475	1 327
1920	2 487	1 338
1921	843	.	705	363	651	380	2 199	.
1922	891	471	648	316	591	324	2 130	1 111
1923	884	457	585	303	560	292	2 029	1 052
1924	886	458	661	340	602	346	2 149	1 144
1925	920	470	666	341	520	291	2 106	1 102
1926	876	.	693	.	540	317	2 109	1 118
1927	959	.	715	.	588	329	2 262	1 222
1928	893	.	688	.	491	263	2 072	1 063
1929	909	.	733	.	571	316	2 213	1 176
1930	927	.	724	.	534	289	2 185	1 018

DECES DU CANTON SELON LE SEXE ET L'ORIGINE, DEPUIS 1901 (suite)

Unité: Nombre

	GENEVOIS		CONFEDERES		ETRANGERS		ENSEMBLE	
	TOTAL	dont: femmes	TOTAL	dont: femmes	TOTAL	dont: femmes	TOTAL	dont: femmes
	1	2	3	4	5	6	7	8
1931	991	507	726	377	577	304	2 294	1 188
1932	935	497	813	430	572	321	2 320	1 248
1933	904	504	783	391	480	255	2 167	1 150
1934	886	459	772	384	519	281	2 177	1 124
1935	961	524	779	401	531	276	2 271	1 201
1936	957	474	705	357	504	246	2 166	1 077
1937	954	489	717	370	460	243	2 131	1 102
1938	1 070	495	755	395	483	281	2 308	1 171
1939	877	481	820	408	493	278	2 190	1 167
1940	982	502	803	415	477	260	2 262	1 177
1941	961	483	812	436	446	226	2 219	1 145
1942	920	486	813	413	496	281	2 229	1 180
1943	973	476	768	372	484	261	2 225	1 109
1944	984	502	910	466	557	301	2 451	1 269
1945	1 001	519	873	464	519	277	2 393	1 260
1946	957	500	884	462	487	252	2 328	1 214
1947	998	541	903	462	504	288	2 405	1 291
1948	964	512	991	484	500	263	2 455	1 259
1949	966	505	905	459	479	266	2 350	1 230
1950	845	408	854	433	433	235	2 132	1 076
1951	1 026	533	946	464	399	212	2 371	1 209
1952	843	428	923	457	462	258	2 228	1 143
1953	955	506	973	473	449	234	2 377	1 213
1954	904	476	1 008	497	436	237	2 348	1 210
1955	990	524	1 004	507	452	256	2 446	1 287
1956	1 080	558	1 001	493	506	266	2 587	1 317
1957	1 027	556	1 007	508	458	219	2 492	1 283
1958	994	508	982	479	436	228	2 412	1 215
1959	988	508	1 072	524	438	218	2 498	1 250
1960	957	516	1 043	524	483	254	2 483	1 294
1961	1 037	559	1 075	505	477	235	2 589	1 299
1962	1 064	550	1 121	568	542	251	2 727	1 369

DECES DU CANTON, SELON LA CLASSE D'AGES, DEPUIS 1932
SEXE MASCULIN

Unité: Nombre

	CLASSES D'AGES										TOTAL
	Moins d'un an	1 - 9	10 - 19	20 - 29	30 - 39	40 - 49	50 - 59	60 - 69	70 - 79	80 et plus	
	1	2	3	4	5	6	7	8	9	10	
1932	54	21	24	58	81	123	206	253	182	70	1072
1933	41	15	21	65	63	93	188	243	203	85	1017
1934	43	20	27	51	68	120	197	242	208	77	1053
1935	34	21	20	55	70	111	198	247	222	92	1070
1936	43	26	16	47	75	117	194	238	237	96	1089
1937	38	18	17	47	48	104	177	260	224	96	1029
1938	49	19	18	37	61	122	204	286	238	103	1137
1939	48	8	19	29	62	110	178	234	241	94	1023
1940	47	17	13	41	69	114	182	281	227	94	1085
1941	41	14	15	44	51	96	160	290	261	102	1074
1942	52	7	22	36	43	88	178	247	250	126	1049
1943	35	10	12	24	39	60	122	230	337	240	1109
1944	84	13	9	31	56	91	192	283	282	141	1182
1945	70	11	10	33	38	89	183	291	295	113	1133
1946	72	18	7	33	51	93	169	260	287	124	1114
1947	52	19	13	41	37	81	167	282	288	134	1114
1948	56	22	8	29	45	102	185	321	275	153	1196
1949	43	15	11	24	23	104	213	258	294	135	1120
1950	45	9	13	19	36	75	156	293	265	145	1056
1951	30	16	5	22	34	80	207	272	318	178	1162
1952	52	14	11	27	33	80	144	249	319	156	1085
1953	47	7	11	18	35	81	170	275	348	172	1164
1954	38	10	14	29	29	78	203	266	306	165	1138
1955	38	18	10	18	30	83	175	282	315	190	1159
1956	53	13	8	25	31	63	169	313	363	232	1270
1957	32	14	11	22	30	81	203	304	302	210	1209
1958	45	8	9	28	24	58	192	255	356	222	1197
1959	49	10	12	29	37	72	205	287	322	225	1248
1960	31	13	7	20	34	61	176	284	343	220	1189
1961	51	12	12	34	31	64	189	304	372	221	1290
1962	54	17	20	22	34	70	204	304	377	256	1358

DECES DU CANTON, SELON LA CLASSE D'AGES, DEPUIS 1932
SEXE FEMININ

Unité: Nombre

	CLASSES D'AGES										TOTAL
	Moins d'un an	1 - 9	10 - 19	20 - 29	30 - 39	40 - 49	50 - 59	60 - 69	70 - 79	80 et plus	
	1	2	3	4	5	6	7	8	9	10	
1932	30	20	24	74	69	106	190	263	293	179	1 248
1933	33	23	15	44	77	89	134	237	313	185	1 150
1934	34	17	14	53	54	81	157	239	305	170	1 124
1935	24	18	28	55	69	99	146	249	339	174	1 201
1936	40	16	18	39	44	75	126	246	312	162	1 077
1937	32	12	10	47	58	95	121	230	300	197	1 102
1938	37	17	18	34	49	69	144	244	367	192	1 171
1939	23	7	22	31	51	82	161	223	349	218	1 167
1940	34	21	17	20	47	70	153	234	337	244	1 177
1941	41	10	11	21	32	69	151	242	332	236	1 145
1942	36	13	14	23	55	75	140	243	328	253	1 180
1943	35	10	12	24	39	60	122	230	337	240	1 109
1944	46	12	15	30	45	63	122	270	370	296	1 269
1945	46	15	8	34	45	72	135	238	372	295	1 260
1946	44	16	7	25	47	77	134	256	355	253	1 214
1947	35	16	9	26	44	71	133	254	389	314	1 291
1948	42	15	8	13	29	94	147	245	396	270	1 259
1949	34	19	4	13	28	66	121	259	389	297	1 230
1950	26	10	5	14	26	68	110	200	347	270	1 076
1951	26	4	3	20	31	54	104	223	403	341	1 209
1952	25	4	6	8	20	58	110	233	359	320	1 143
1953	26	3	4	9	32	62	138	219	388	332	1 213
1954	28	8	6	15	21	48	111	225	401	347	1 210
1955	31	7	6	17	21	79	107	218	396	405	1 287
1956	29	8	2	12	23	53	129	199	440	422	1 317
1957	28	11	9	12	22	58	127	225	372	419	1 283
1958	29	4	3	11	13	38	106	199	387	425	1 215
1959	22	9	5	13	18	58	108	198	393	426	1 250
1960	32	9	3	13	16	44	96	220	398	463	1 294
1961	38	5	6	15	23	44	108	226	388	446	1 299
1962	28	8	7	7	22	51	113	238	416	479	1 369

DECES DU CANTON, SELON LE SEXE ET L'ETAT CIVIL, DE 1932 A 1962

Unité: Nombre

	CELIBATAIRES		MARIÉS		VEUFS		DIVORCÉS		TOTAL	
	TOTAL	dont femmes	TOTAL	dont femmes	TOTAL	dont femmes	TOTAL	dont femmes	TOTAL	dont femmes
	1	2	3	4	5	6	7	8	9	10
1932	581	320	960	363	697	511	82	54	2 320	1 248
1933	532	302	885	322	664	480	86	46	2 167	1 150
1934	514	277	930	342	645	454	89	50	2 177	1 124
1935	543	321	970	378	652	445	106	57	2 271	1 201
1936	541	298	904	306	634	434	87	49	2 166	1 077
1937	485	268	907	340	641	439	98	55	2 131	1 102
1938	503	281	985	344	710	480	110	66	2 308	1 171
1939	453	233	931	348	719	530	87	56	2 190	1 167
1940	485	272	987	348	694	502	55	96	2 262	1 177
1941	476	258	932	328	691	487	120	72	2 219	1 145
1942	474	262	971	367	704	505	80	46	2 229	1 180
1943	489	267	906	268	731	506	99	68	2 225	1 109
1944	534	285	999	355	798	558	120	71	2 451	1 269
1945	503	278	1 025	369	760	543	105	70	2 393	1 260
1946	492	261	1 004	361	728	522	104	70	2 328	1 214
1947	514	292	1 023	388	743	537	125	74	2 405	1 291
1948	463	244	1 097	387	759	539	136	89	2 455	1 259
1949	444	250	1 026	358	766	553	114	69	2 350	1 230
1950	384	216	943	318	692	473	113	69	2 132	1 076
1951	406	217	1 036	333	798	581	131	78	2 371	1 209
1952	418	213	957	343	731	515	122	72	2 228	1 143
1953	414	229	1 058	351	771	555	134	78	2 377	1 213
1954	416	232	993	333	799	568	140	77	2 348	1 210
1955	455	268	1 035	340	828	600	128	79	2 446	1 287
1956	457	264	1 101	355	881	613	148	85	2 587	1 317
1957	418	239	1 103	359	829	605	142	80	2 492	1 283
1958	400	215	991	292	875	625	146	83	2 412	1 215
1959	448	239	1 077	335	827	581	146	95	2 498	1 250
1960	416	239	1 033	322	889	661	135	72	2 483	1 294
1961	473	246	1 084	331	875	629	157	93	2 589	1 239
1962	483	249	1 167	358	919	663	158	99	2 727	1 369

DECES DU CANTON: ENFANTS DECEDES A L'AGE DE MOINS D'UN AN,
SELON LA DUREE DE VIE, DE 1932 A 1962

Unité: Nombre

	AGE EN JOURS REVOLUS					AGE EN MOIS REVOLUS				TOTAL DES DECES DE MOINS D'UN AN
	0		1	2-8	9-30	0	1	2-5	6-11	
	TOTAL	dont: moins de 1 heure								
	1	2	3	4	5	6	7	8	9	
1932	14	*	6	10	6	36	10	26	12	84
1933	19	*	7	10	4	40	6	17	11	74
1934	11	*	10	11	7	39	11	17	10	77
1935	11	*	8	8	6	33	7	10	8	58
1936	17	*	7	11	8	43	6	21	13	83
1937	25	*	6	9	7	47	4	11	8	70
1938	26	*	7	7	4	44	12	16	14	86
1939	25	*	12	11	3	51	4	10	6	71
1940	21	7	6	17	4	48	4	15	14	81
1941	43	24	6	6	8	63	5	10	4	82
1942	28	4	9	15	9	61	1	10	10	88
1943	30	16	7	12	8	57	10	15	7	89
1944	41	13	7	10	15	73	19	22	16	130
1945	37	18	5	12	15	69	15	17	15	116
1946	40	15	10	16	9	75	9	27	5	116
1947	35	20	5	14	6	60	9	8	10	87
1948	26	9	8	12	23	69	8	14	7	98
1949	43	12	3	6	6	58	7	10	2	77
1950	25	5	8	6	5	44	7	12	8	71
1951	25	6	5	8	3	41	3	7	5	56
1952	31	13	6	9	8	54	4	9	10	77
1953	21	9	9	14	4	48	4	16	5	73
1954	26	8	6	12	4	48	4	12	2	66
1955	26	9	7	21	2	56	-	8	5	69
1956	32	11	12	19	3	66	2	7	7	82
1957	27	8	8	6	4	45	2	9	4	60
1958	21	8	10	13	3	47	3	11	13	74
1959	30	7	9	4	6	49	6	10	6	71
1960	30	4	9	5	2	46	6	5	6	63
1961	51	6	10	8	5	74	3	10	2	89
1962	36	7	13	7	8	64	2	9	7	82

DECES DU CANTON SELON LE SEXE, L'ORIGINE ET LA CLASSE D'AGES EN 1962

Unité: Nombre

CLASSES D'AGES	GENEVOIS		CONFEDERES		ETRANGERS		ENSEMBLE	
	TOTAL	dont: femmes	TOTAL	dont: femmes	TOTAL	dont: femmes	TOTAL	dont: femmes
	1	2	3	4	5	6	7	8
Moins d'un an	19	10	35	13	28	5	82	28
1 - 4	4	1	10	4	1	-	15	5
5 - 9	3	1	5	1	2	1	10	3
10 - 14	3	-	5	2	-	-	8	2
15 - 19	5	2	10	3	4	-	10	5
20 - 24	4	1	7	2	3	-	14	3
25 - 29	3	1	6	1	6	2	15	4
30 - 34	2	2	8	4	15	6	25	12
35 - 39	11	6	14	4	6	-	31	10
40 - 44	19	7	26	15	9	2	54	24
45 - 49	20	6	37	19	10	2	67	27
50 - 54	34	18	71	24	22	3	127	45
55 - 59	68	24	90	36	32	8	190	68
60 - 64	92	39	105	48	34	13	231	100
65 - 69	138	53	130	64	43	21	311	138
70 - 74	139	70	147	73	64	32	350	175
75 - 79	190	102	160	88	93	51	443	241
80 - 84	156	101	135	83	92	54	383	238
85 - 89	106	67	89	61	50	35	245	163
90 et plus	48	39	31	23	28	16	107	78
TOTAL	1 064	550	1 121	568	542	251	2 727	1 369
0 - 19	34	14	65	23	35	6	134	43
20 - 64	253	104	364	153	137	36	754	293
65 et plus	777	432	692	392	370	219	1 839	1 033
TOTAL	1 064	550	1 121	568	542	251	2 727	1 369

DECES DE LA VILLE SELON LE SEXE, L'ORIGINE ET LA CLASSE D'AGE EN 1962

Unité: Nombre

CLASSES D'AGES	GENEVOIS		CONFEDERES		ETRANGERS		ENSEMBLE	
	TOTAL	dont: femmes	TOTAL	dont: femmes	TOTAL	dont: femmes	TOTAL	dont: femmes
	1	2	3	4	5	6	7	8
Moins d'un an	11	7	23	10	16	3	50	20
1 - 4	3	1	8	4	1	-	12	5
5 - 9	-	-	4	1	1	1	5	2
10 - 14	-	-	3	2	-	-	3	2
15 - 19	3	1	7	1	2	-	12	2
20 - 24	3	-	5	2	1	-	9	2
25 - 29	2	-	5	-	3	2	10	2
30 - 34	2	2	5	2	9	5	16	9
35 - 39	6	2	11	3	3	-	20	5
40 - 44	13	4	19	12	6	2	38	18
45 - 49	13	4	28	16	7	2	48	22
50 - 54	21	10	57	19	16	2	94	31
55 - 59	50	16	73	31	23	6	146	53
60 - 64	61	29	78	37	32	12	171	78
65 - 69	80	28	93	48	33	13	206	89
70 - 74	92	51	108	49	43	25	243	125
75 - 79	111	60	124	71	70	38	305	169
80 - 84	96	64	82	55	54	36	232	155
85 - 89	60	40	59	43	37	27	156	110
90 et plus	31	24	19	15	17	8	67	47
TOTAL	658	343	811	421	374	182	1 843	946
0 - 19	17	9	45	18	20	4	82	31
20 - 64	171	67	281	122	100	31	552	220
65 et plus	470	267	485	281	254	147	1 209	695
TOTAL	658	343	811	421	374	182	1 843	946

DECES DU CANTON, SELON LE SEXE, L'ORIGINE
ET LA RELIGION, EN 1962

Unité: Nombre

RELIGION	GENEVOIS		CONFEDERES		ETRANGERS		ENSEMBLE	
	TOTAL	dont: femmes	TOTAL	dont: femmes	TOTAL	dont: femmes	TOTAL	dont: femmes
	1	2	3	4	5	6	7	8
Sans et inconnue	22	8	28	11	16	3	66	22
Protestante	623	327	700	336	75	34	1 398	697
Catholique romaine	390	200	373	209	391	186	1 154	595
Catholique chrétienne	12	7	2	-	4	1	18	8
Israélite	10	5	8	6	24	13	42	24
Musulmanne	-	-	-	-	4	2	4	2
Autres	7	3	10	6	28	12	45	21
TOTAL	1 064	550	1 121	568	542	251	2 727	1 369

DECES DU CANTON, SELON LE SEXE, L'ORIGINE
ET L'ETAT CIVIL, EN 1962

Unité: Nombre

ETAT CIVIL	GENEVOIS		CONFEDERES		ETRANGERS		ENSEMBLE	
	TOTAL	dont: femmes	TOTAL	dont: femmes	TOTAL	dont: femmes	TOTAL	dont: femmes
	1	2	3	4	5	6	7	8
Célibataires	155	95	198	95	130	59	483	249
Mariés	489	148	484	169	194	41	1 167	358
Veufs	377	275	345	249	197	139	919	663
Divorcés	43	32	94	55	21	12	158	99
TOTAL	1 064	550	1 121	568	542	251	2 727	1 369

DECES DE LA VILLE, SELON LE SEXE, L'ORIGINE
ET LA RELIGION, EN 1962

Unité: Nombre

RELIGION	GENEVOIS		CONFEDERES		ETRANGERS		ENSEMBLE	
	TOTAL	dont: femmes	TOTAL	dont: femmes	TOTAL	dont: femmes	TOTAL	dont: femmes
	1	2	3	4	5	6	7	8
Sans et inconnue	16	5	20	8	16	3	52	16
Protestante	409	211	511	255	50	23	970	489
Catholique romaine	211	115	267	151	258	132	736	398
Catholique chrétienne	10	6	2	-	3	1	15	7
Israélite	10	5	7	5	21	12	38	22
Musulmanne	-	-	-	-	2	1	2	1
Autres	2	1	4	2	24	10	30	13
TOTAL	658	343	811	421	374	182	1 843	946

DECES DE LA VILLE, SELON LE SEXE, L'ORIGINE
ET L'ETAT CIVIL, EN 1962

Unité: Nombre

ETAT CIVIL	GENEVOIS		CONFEDERES		ETRANGERS		ENSEMBLE	
	TOTAL	dont: femmes	TOTAL	dont: femmes	TOTAL	dont: femmes	TOTAL	dont: femmes
	1	2	3	4	5	6	7	8
Célibataires	87	59	147	76	84	45	318	180
Mariés	322	93	351	126	140	31	813	250
Veufs	222	168	233	176	134	96	589	440
Divorcés	27	23	80	43	16	10	123	76
TOTAL	658	343	811	421	374	182	1 843	946

DECES DU CANTON, SELON LE SEXE, L'ORIGINE
ET LA COMMUNE DE DOMICILE, EN 1962

Unité: Nombre

COMMUNE	GENEVOIS		CONFEDERES		ETRANGERS		ENSEMBLE	
	TOTAL	dont: femmes	TOTAL	dont: femmes	TOTAL	dont: femmes	TOTAL	dont: femmes
	1	2	3	4	5	6	7	8
Genève-Ville	658	343	811	421	374	182	1 843	946
Carouge	40	20	59	33	33	11	132	64
Chêne-Bougeries	22	14	18	10	11	7	51	31
Lancy	30	17	18	10	13	6	61	33
Vernier	20	10	26	12	9	5	55	27
Chêne-Bourg	18	8	15	9	11	6	44	23
Cologny	7	-	3	-	2	1	12	1
Meyrin	12	3	13	5	19	5	44	13
Onex	10	7	9	3	3	-	22	10
Plan-les-Quates	20	9	7	2	3	2	30	13
Pregny-Chambésy	2	1	3	2	2	1	7	4
Saconnex-le-Grand	12	4	10	4	3	2	25	10
Thônex	30	16	18	11	16	8	64	35
Troinex	4	-	1	1	3	1	8	35
Vandoeuvres	13	8	6	2	3	1	22	11
Veyrier	36	19	12	6	3	1	51	26
GENEVE-AGGLOMERATION	934	479	1029	531	508	239	2 471	1 249
Aire-la-Ville	2	1	1	1	-	-	3	2
Anières	5	3	1	1	-	-	6	4
Avully	1	-	3	1	1	1	5	2
Avusy	-	-	6	2	-	-	6	2
Bardonnex	8	3	1	1	3	1	12	5
Bellevue	5	4	3	-	-	-	8	4
Bernex	34	24	26	13	12	4	72	41
Cartigny	5	-	1	-	-	-	6	-
Céligny	1	1	3	2	2	1	6	4
Chancy	-	-	-	-	1	-	1	-
Choulex	3	1	4	2	-	-	7	3
Collex-Bossy	1	-	3	-	1	-	5	-
Collonge-Bellerive	12	7	7	4	2	-	21	11
Confignon	9	5	1	1	-	-	10	6
Corsier	2	1	-	-	1	1	3	2
Dardagny	3	-	1	-	-	-	4	-
Genthod	4	2	2	1	-	-	6	3
Gy	-	-	1	1	-	-	1	1
Hermance	5	4	1	1	3	3	9	8
Jussy	1	-	3	1	-	-	4	1
Laconnex	2	1	-	-	-	-	2	1
Meinier	3	-	1	-	-	-	4	-
Perly-Certoux	3	2	-	-	-	-	3	2
Presinge	3	2	3	1	1	-	7	3
Puplinge	1	1	1	-	2	-	4	1
Russin	1	1	2	-	-	-	3	1
Satigny	8	4	6	1	2	-	16	5
Soral	-	-	-	-	-	-	-	-
Versoix	8	4	11	3	3	1	22	8
Communes rurales	130	71	92	37	34	12	256	120
TOTAL DU CANTON	1 064	550	1 121	568	542	251	2 726	1 369

MOUVEMENT MIGRATOIRE EXTERIEUR DU CANTON, SELON LE SEXE, L'ORIGINE
ET LA COMMUNE D'ARRIVEE, EN 1962 - IMMIGRES

Unité: Nombre

COMMUNE	GENEVOIS		CONFEDERES		ETRANGERS		ENSEMBLE	
	TOTAL	dont: femmes	TOTAL	dont: femmes	TOTAL	dont: femmes	TOTAL	dont: femmes
	1	2	3	4	5	6	7	8
Genève-Ville	415	205	5955	3406	15560	5497	21930	9108
Carouge	22	11	277	140	1953	369	2252	520
Chêne-Bougeries	31	17	210	167	586	272	827	456
Lancy	16	6	364	206	884	277	1264	489
Vernier	27	12	318	175	1490	211	1835	398
Chêne-Bourg	12	9	180	110	587	182	779	301
Cologny	14	7	76	56	286	145	376	208
Meyrin	19	9	407	217	1217	246	1643	472
Onex	28	14	199	107	364	108	591	229
Plan-les-Ouates	4	1	65	37	426	97	495	135
Pregny-Chambésy	2	1	53	39	231	93	286	133
Saconnex-le-Grand	6	4	115	72	364	131	485	207
Thônex	8	4	115	63	422	108	545	175
Troinex	3	1	26	18	148	40	177	59
Vandoeuvres	8	5	68	44	133	57	209	106
Veyrier	18	9	60	43	191	77	269	129
GENEVE-AGGLOMERATION	633	315	8488	4900	24842	7910	33963	13125
Aire-la-Ville	-	-	2	-	26	5	28	5
Anières	-	-	29	17	110	35	139	52
Avully	1	1	12	7	16	6	29	14
Avusy	-	-	23	14	17	6	40	20
Bardonnex	2	2	11	7	165	39	178	48
Bellevue	-	-	18	11	81	41	99	52
Bernex	8	5	23	15	206	54	237	74
Cartigny	-	-	9	6	37	11	46	17
Céligny	9	3	23	16	60	22	92	41
Chancy	-	-	14	5	11	5	25	10
Choulex	4	2	10	8	50	16	64	26
Colllex-Bossy	1	1	23	10	79	21	103	32
Collonge-Bellerive	9	2	66	46	615	182	690	230
Confignon	5	2	29	18	168	42	202	62
Corsier	-	-	18	13	42	18	60	31
Dardagny	3	1	38	21	86	18	127	40
Genthod	2	1	28	17	79	40	109	58
Gy	-	-	4	2	15	2	19	4
Hermance	4	2	8	5	32	17	44	24
Jussy	1	-	15	9	57	23	73	32
Laconnex	1	1	3	2	4	1	8	4
Meinier	1	-	19	17	41	9	61	26
Perly-Certoux	-	-	10	4	57	11	67	15
Presinge	-	-	26	19	9	3	35	22
Puplinge	-	-	6	1	46	10	52	11
Russin	1	1	3	3	47	9	51	13
Satigny	2	1	34	20	245	68	281	89
Soral	1	1	8	7	27	5	36	13
Versoix	12	7	135	86	477	176	624	269
Communes rurales	67	33	647	406	2905	895	3619	1334
TOTAL DU CANTON	700	348	9135	5306	27747	8805	37582	14459

MOUVEMENT MIGRATOIRE EXTERIEUR DU CANTON, SELON LE SEXE, L'ORIGINE
ET LA COMMUNE DE DEPART, EN 1962 - EMIGRES

Unité: Nombre

COMMUNE	GENEVOIS		CONFEDERES		ETRANGERS		ENSEMBLE	
	TOTAL	dont: femmes	TOTAL	dont: femmes	TOTAL	dont: femmes	TOTAL	dont: femmes
	1	2	3	4	5	6	7	8
Genève-Ville	508	250	5 187	2 895	9 904	2 657	15 599	5 802
Carouge	23	10	250	134	1 478	165	1 751	309
Chêne-Bougeries	28	19	207	161	440	179	675	359
Lancy	28	9	224	131	569	104	821	244
Vernier	20	13	242	136	1 074	86	1 336	235
Chêne-Bourg	10	5	108	52	383	82	501	139
Cologny	10	4	64	52	175	68	249	124
Meyrin	3	2	119	65	785	55	907	122
Onex	9	2	68	42	268	58	345	102
Plan-les-Ouates	7	4	48	26	280	33	335	63
Pregny-Chambésy	10	3	43	28	139	41	192	72
Saconnex-le-Grand	13	7	110	73	233	51	356	131
Thônex	6	2	74	42	319	54	399	98
Troinex	2	1	27	13	103	16	132	30
Vandoeuvres	3	3	61	35	98	40	162	78
Veyrier	12	8	47	35	130	41	189	84
GENEVE-AGGLOMERATION	692	342	6 879	3 920	16 378	3 730	23 949	7 992
Aire-la-Ville	1	-	1	-	20	4	22	4
Anières	3	-	25	17	66	19	94	36
Avully	-	-	23	12	9	1	32	13
Avusy	-	-	12	9	17	3	29	12
Bardonnex	1	1	18	11	130	21	149	33
Bellevue	-	-	26	20	53	24	79	44
Bernex	1	-	32	22	156	22	189	44
Cartigny	-	-	5	5	22	4	27	9
Céligny	-	-	19	9	41	14	60	23
Chancy	-	-	13	7	21	7	34	14
Choulex	2	1	8	6	35	12	45	19
Collex-Bossy	3	3	16	6	56	8	75	17
Collonge-Bellerive	12	4	76	47	445	82	533	133
Confignon	4	3	13	9	138	27	155	39
Corsier	1	-	15	7	32	13	48	20
Dardagny	7	2	12	4	56	13	75	19
Genthod	3	1	27	18	42	16	72	35
Gy	-	-	5	4	7	-	12	4
Hermance	2	-	14	8	22	9	38	17
Jussy	8	6	13	9	32	6	53	21
Laconnex	-	-	4	3	2	1	6	4
Meinier	-	-	10	8	31	3	41	11
Perly-Certoux	-	-	9	4	42	8	51	12
Presinge	1	1	13	7	17	5	31	13
Puplinge	-	-	10	4	39	1	49	5
Russin	1	-	7	3	56	9	64	12
Satigny	5	3	37	24	145	23	187	50
Soral	-	-	2	1	8	-	10	1
Versoix	6	3	137	89	247	56	390	148
Communes rurales	61	28	602	373	1 987	411	2 650	812
TOTAL DU CANTON	753	370	7 481	4 293	18 365	4 141	26 599	8 804

MOUVEMENT MIGRATOIRE EXTERIEUR DU CANTON, SELON LE SEXE, L'ORIGINE
ET LA COMMUNE D'ARRIVEE OU DE DEPART, EN 1962 - GAIN

Unité: Nombre

COMMUNE	GENEVOIS		CONFEDERES		ETRANGERS		ENSEMBLE	
	TOTAL	dont: femmes	TOTAL	dont: femmes	TOTAL	dont: femmes	TOTAL	dont: femmes
	1	2	3	4	5	6	7	8
Genève-Ville	-93	-45	758	511	5 656	2 840	6 331	3 306
Carouge	-1	1	27	6	475	204	501	211
Chêne-Bougeries	3	-2	3	6	146	93	152	97
Lancy	-12	-3	140	75	315	173	443	245
Vernier	7	-1	76	39	416	125	499	163
Chêne-Bourg	2	4	72	58	204	100	278	162
Cologny	4	3	12	4	111	77	127	84
Meyrin	16	7	288	152	432	191	736	350
Onex	19	12	131	65	96	50	246	127
Plan-les-Ouates	-3	-3	17	11	146	64	160	72
Pregny-Chambésy	-8	-2	10	11	92	52	94	61
Saconnex-le-Grand	-7	-3	5	-1	131	80	129	76
Thônex	2	2	41	21	103	54	146	77
Troinex	1	-	-1	5	45	24	45	20
Vandoeuvres	5	2	7	9	35	17	47	28
Veyrier	6	1	13	8	61	36	80	45
GENEVE-AGGLOMERATION	-59	-27	1 609	980	8 464	4 180	10 014	5 133
Aire-la-Ville	-1	-	1	-	6	1	6	1
Anières	-3	-	4	-	44	16	45	16
Avully	1	1	-11	-5	7	5	-3	1
Avusy	-	-	11	5	-	3	11	8
Bardonnex	1	1	-7	-4	35	18	29	15
Bellevue	-	-	-8	-9	28	17	20	8
Bernex	7	5	-9	-7	50	32	48	30
Cartigny	-	-	4	1	15	7	19	8
Céligny	9	3	4	7	19	8	32	18
Chancy	-	-	1	-2	-10	-2	-9	-4
Choulex	2	1	2	2	15	4	19	7
Collèx-Bossy	-2	-2	7	4	23	13	28	15
Collonge-Bellerive	-3	-2	-10	-1	170	100	157	97
Confignon	1	-1	16	9	30	15	47	23
Corsier	-1	-	3	6	10	5	12	11
Dardagny	-4	-1	26	17	30	5	52	21
Genthod	-1	-	1	-1	37	24	37	23
Gy	-	-	-1	-2	8	2	7	-
Hermance	2	2	-6	-3	10	8	6	7
Jussy	-7	-6	2	-	25	17	20	11
Laconnex	1	1	-1	-1	2	-	2	-
Meinier	1	-	9	9	10	6	20	15
Perly-Certoux	-	-	1	-	15	3	16	3
Presinge	-1	-1	13	12	-8	-2	4	9
Puplinge	-	-	-4	-3	7	9	3	6
Russin	-	1	-4	-	-9	-	-13	1
Satigny	-3	-2	-3	-4	100	45	94	39
Soral	1	1	6	6	19	5	26	12
Versoix	6	4	-2	-3	230	120	334	121
Communes rurales	6	5	45	33	918	484	969	522
TOTAL DU CANTON	-53	-22	1 654	1 013	9 382	4 664	10 983	5 655

MOUVEMENT MIGRATOIRE EXTERIEUR DU CANTON, SELON LE SEXE, L'ORIGINE
ET LA PROFESSION, EN 1962 - IMMIGRES

Unité: Nombre

PROFESSION	GENEVOIS		CONFEDERES		ETRANGERS		ENSEMBLE	
	TOTAL	dont: femmes	TOTAL	dont: femmes	TOTAL	dont: femmes	TOTAL	dont: femmes
	1	2	3	4	5	6	7	8
Agriculteurs, assimilés	-	-	-	-	-	-	-	-
Industriels, artisans	2	-	4	-	1	-	7	-
Entreprises de transports	-	-	-	-	-	-	-	-
Commerce, banque, assurance	2	-	5	1	1	-	8	1
Hôteliers, restaurateurs	1	-	9	-	1	-	11	-
Entreprises des services	1	-	1	-	-	-	2	-
Autres indépendants	-	-	3	-	-	-	3	-
Total indépendants	6	-	22	1	3	-	31	1
Avocats, notaires	1	-	2	-	1	-	4	-
Architectes, géomètres	2	-	12	1	25	3	39	4
Médecins, dentistes	9	1	32	2	25	2	66	5
Vétérinaires, spécialistes paramédicaux	1	1	4	2	7	4	12	7
Artistes, écrivains	9	4	14	4	19	7	42	15
Religieux, missionnaires	8	-	20	3	38	15	66	18
Autres professions libérales	-	-	1	-	-	-	1	-
Total professions libérales	30	6	85	12	115	31	230	49
Fonctionnaires internationaux	4	2	22	12	384	164	410	178
Professeurs, instituteurs	11	7	29	26	62	30	102	63
Commis d'administration	2	-	10	1	-	-	12	1
Employés services publics	6	1	526	133	8	5	540	139
Autres fonctionnaires, assimilés	-	-	-	-	-	-	-	-
Total fonctionnaires	23	10	587	172	454	199	1064	381
Directeurs, administrateurs	4	1	30	4	109	7	143	12
Fondés de pouvoir, chefs de service	4	-	27	-	59	5	90	5
Ingénieurs, techniciens	21	-	185	2	340	9	546	11
Juristes, experts comptables assimilés	2	-	4	-	12	-	18	-

MOUVEMENT MIGRATOIRE EXTERIEUR DU CANTON, SELON LE SEXE, L'ORIGINE
ET LA PROFESSION, EN 1962 - IMMIGRES (suite)

Unité: Nombre

PROFESSION	GENEVOIS		CONFEDERES		ETRANGERS		ENSEMBLE	
	TOTAL	dont: femmes	TOTAL	dont: femmes	TOTAL	dont: femmes	TOTAL	dont: femmes
	1	2	3	4	5	6	7	8
Bibliothécaires, assistantes sociales	1	1	8	6	9	8	18	15
Infirmiers, laborants	12	11	230	203	230	215	472	429
Interprètes, journalistes	5	-	14	2	52	24	71	26
Autres employés supérieurs	12	2	66	21	135	23	213	46
Total employés supérieurs	61	15	564	238	946	291	1 571	544
Employés de commerce	75	23	1 515	834	966	708	2 556	1 565
Dessinateurs, mécanographes	5	1	99	0	118	30	222	40
Vendeurs, représentants	11	2	326	255	235	136	572	393
Employés d' hôtels, assimilés	5	2	319	163	1 891	660	2 215	825
Domestiques et assimilés	3	3	1 389	1 377	2 213	2 032	3 605	3 412
Autres employés subalternes	15	7	188	85	291	174	494	266
Total employés subalternes	114	38	3 836	2 723	5 714	3 740	9 664	6 501
Travailleurs agricoles, assimilés	1	-	80	6	1 003	28	1 084	34
Travailleurs du bois et de la construction	3	-	125	-	5 662	-	5 790	-
Chauffeurs, livreurs	1	-	111	2	192	2	304	4
Travailleurs de l'industrie et des métiers	53	7	852	145	2 035	414	2 940	566
Manoeuvres indéterminés	3	-	57	-	4 036	-	4 096	-
Autres ouvriers et manoeuvres	7	-	134	55	2 630	966	2 771	1 021
Total ouvriers et manoeuvres	68	7	1 359	208	15 557	1 410	16 984	1 625
Ecoliers et étudiants	92	28	717	379	2 181	1 108	2 990	1 515
Stagiaires, apprentis	12	5	266	174	215	86	493	265
Rentiers, ménagères	275	234	1 638	1 366	2 488	1 893	4 401	3 493
Chômeurs	-	-	-	-	-	-	-	-
Total sans activité économique	379	267	2 621	1 919	4 885	3 087	7 885	5 273
Profession inconnue	19	5	61	33	73	47	153	85
TOTAL GENERAL	700	348	9 135	5 306	27 747	8 805	37 582	14 459

MOUVEMENT MIGRATOIRE EXTERIEUR DU CANTON, SELON LE SEXE, L'ORIGINE
ET LA PROFESSION, EN 1962 - EMIGRES

Unité: Nombre

PROFESSION	GENEVOIS		CONFEDERES		ETRANGERS		ENSEMBLE	
	TOTAL	dont: femmes	TOTAL	dont: femmes	TOTAL	dont: femmes	TOTAL	dont: femmes
	1	2	3	4	5	6	7	8
Agriculteurs, assimilés	-	-	1	-	-	-	1	-
Industriels, artisans	7	-	5	-	1	-	13	-
Entreprises de transports	-	-	2	-	-	-	2	-
Commerce, banque, assurance	6	2	20	9	5	2	31	13
Hôteliers, restaurateurs	3	2	7	3	-	-	10	5
Entreprises des services	3	-	11	4	2	1	16	5
Autres indépendants	4	-	2	-	-	-	6	-
Total indépendants	23	4	48	16	8	3	79	23
Avocats, notaires	1	-	9	-	-	-	10	-
Architectes, géomètres	2	-	7	-	7	-	16	-
Médecins, dentistes	6	-	25	-	10	1	41	1
Vétérinaires, spécialistes paramédicaux	2	2	3	3	3	1	8	6
Artistes, écrivains	7	1	8	4	8	3	23	8
Religieux, missionnaires	2	-	12	9	28	12	42	21
Autres professions libérales	-	-	-	-	-	-	-	-
Total professions libérales	20	3	64	16	56	17	140	36
Fonctionnaires internationaux	7	4	12	5	81	27	100	36
Professeurs, instituteurs	15	7	22	14	18	12	55	33
Commis d'administration	3	1	4	1	-	-	7	2
Employés services publics	6	4	346	83	3	3	355	90
Autres fonctionnaires, assimilés	-	-	-	-	1	1	1	1
Total fonctionnaires	31	16	384	103	103	43	518	162
Directeurs, administrateurs	4	1	15	1	75	3	94	5
Fondés de pouvoir, chefs de service	3	-	16	-	21	-	40	-
Ingénieurs, techniciens	19	-	113	3	116	6	248	9
Juristes, experts comptables, assimilés	1	-	5	-	4	-	10	-

MOUVEMENT MIGRATOIRE EXTERIEUR DU CANTON, SELON LE SEXE, L'ORIGINE
ET LA PROFESSION, EN 1962 - EMIGRES (suite)

Unité: Nombre

PROFESSION	GENEVOIS		CONFEDERES		ETRANGERS		ENSEMBLE	
	TOTAL	dont: femmes	TOTAL	dont: femmes	TOTAL	dont: femmes	TOTAL	dont: femmes
	1	2	3	4	5	6	7	8
Bibliothécaires, assistantes sociales	3	3	2	1	1	1	6	5
Infirmiers, laborants	10	18	203	184	97	92	319	294
Interprètes, journalistes	4	1	8	2	30	11	42	14
Autres employés supérieurs	8	3	38	12	76	16	122	31
Total employés supérieurs	61	26	400	203	420	129	881	358
Employés de commerce	79	44	1 148	648	435	351	1 662	1 043
Dessinateurs, mécanographes	11	1	74	3	26	9	111	13
Vendeurs, représentants	19	6	257	194	79	51	355	251
Employés d'hôtels, assimilés	9	5	256	138	904	285	1 169	428
Domestiques, assimilés	4	4	1 367	1 353	1 104	1 027	2 475	2 384
Autres employés subalternes	20	9	169	93	159	89	348	191
Total employés subalternes	142	69	3 271	2 429	2 707	1 812	6 120	4 310
Travailleurs agricoles, assimilés	4	-	97	11	758	17	859	28
Travailleurs du bois et de la construction	8	-	126	-	5 943	-	6 077	-
Chauffeurs, livreurs	1	-	102	2	56	-	159	2
Travailleurs de l'industrie et des métiers	42	2	838	128	784	195	1 664	325
Manoeuvres indéterminés	-	-	61	-	4 154	-	4 215	-
Autres ouvriers et manoeuvres	7	3	124	57	628	222	759	282
Total ouvriers et manoeuvres	62	5	1 348	198	12 323	434	13 733	637
Ecoliers, étudiants	126	38	637	306	1 139	549	1 902	893
Stagiaires, apprentis	21	7	247	162	132	50	400	219
Rentiers, ménagères	215	177	962	787	1 379	1 053	2 556	2 017
Chômeurs	-	-	-	-	-	-	-	-
Total sans activité économique	362	222	1 846	1 255	2 650	1 652	4 858	3 129
Profession inconnue	52	25	120	73	98	51	270	149
TOTAL GENERAL	753	370	7 481	4 293	18 365	4 141	26 599	8 804

MOUVEMENT MIGRATOIRE EXTERIEUR DU CANTON, SELON LE SEXE, L'ORIGINE
ET LA PROFESSION, EN 1962 - GAIN (suite)

Unité: Nombre

PROFESSION	GENEVOIS		CONFEDERES		ETRANGERS		ENSEMBLE	
	TOTAL	dont: femmes	TOTAL	dont: femmes	TOTAL	dont: femmes	TOTAL	dont: femmes
	1	2	3	4	5	6	7	8
Bibliothécaires, assistantes sociales	-2	-2	6	5	8	7	12	10
Infirmiers, laborants	-7	-7	27	19	133	123	153	135
Interprètes, journalistes	1	-1	6	-	22	13	29	12
Autres employés supérieurs	4	-1	28	9	59	7	91	15
Total employés supérieurs	-	-11	164	35	526	162	690	186
Employés de commerce	-4	-21	367	186	531	357	894	522
Dessinateurs, mécanographes	-6	-	25	6	92	21	111	27
Vendeurs, représentants	-8	-4	69	61	156	85	217	142
Employés d'hôtels, assimilés	-4	-3	63	25	987	375	1046	397
Domestiques, assimilés	-1	-1	22	24	1109	1005	1130	1028
Autres employés subalternes	-5	-2	19	-8	132	85	146	75
Total employés subalternes	-28	-31	565	294	3007	1928	3544	2191
Travailleurs agricoles, assimilés	-3	-	-17	-5	245	11	225	6
Travailleurs du bois et de la construction	-5	-	-1	-	-281	-	-287	-
Chauffeurs, livreurs	-	-	9	-	136	2	145	2
Travailleurs de l'industrie et des métiers	11	5	14	17	1251	219	1276	241
Manoeuvres indéterminés	3	-	-4	-	-118	-	-119	-
Autres ouvriers et manoeuvres	-	-3	10	-2	2002	744	2012	739
Total ouvriers et manoeuvres	6	2	11	10	3234	976	3251	988
Ecoliers et étudiants	-34	-10	80	73	1042	559	1088	622
Stagiaires et apprentis	-9	-2	19	12	83	36	93	46
Rentiers, mémagères	60	57	676	579	1109	840	1845	1476
Chômeurs	-	-	-	-	-	-	-	-
Total sans activité économique	17	45	775	664	2235	1435	3027	2144
Profession inconnue	-33	-20	-59	-40	-25	-4	-117	-64
TOTAL GENERAL	-53	-22	1654	1013	9382	4664	10983	5655

MOUVEMENT MIGRATOIRE EXTERIEUR DU CANTON, SELON LE SEXE, L'ORIGINE
ET LA PROFESSION, EN 1962 - GAIN

Unité: Nombre

PROFESSION	GENEVOIS		CONFEDERES		ETRANGERS		ENSEMBLE	
	TOTAL	dont: femmes	TOTAL	dont: femmes	TOTAL	dont: femmes	TOTAL	dont: femmes
	1	2	3	4	5	6	7	8
Agriculteurs, assimilés	-	-	-1	-	-	-	-1	-
Industriels, artisans	-5	-	-1	-	-	-	-6	-
Entreprises de transports	-	-	-2	-	-	-	-2	-
Commerce, banque, assurance	-4	-2	-15	-8	-4	-2	-23	-12
Hôteliers, restaurateurs	-2	-2	2	-3	1	-	1	-5
Entreprises des services	-2	-	-10	-4	-2	-1	-14	-5
Autres indépendants	-4	-	1	-	-	-	-3	-
Total indépendants	-17	-4	-26	-15	-5	-3	-48	-22
Avocats, notaires	-	-	-7	-	1	-	-6	-
Architectes, géomètres	-	-	5	1	18	3	23	4
Médecins, dentistes	3	1	7	2	15	1	25	4
Vétérinaires, spécialistes paramédicaux	-1	-1	1	-1	4	3	4	1
Artistes, écrivains	2	3	6	-	11	4	19	7
Religieux, missionnaires	6	-	8	-6	10	3	24	-3
Autres professions libérales	-	-	1	-	-	-	1	-
Total professions libérales	10	3	21	-4	59	14	90	13
Fonctionnaires internationaux	-3	-2	10	7	303	137	310	142
Professeurs, instituteurs	-4	-	7	12	44	18	47	30
Commis d'administration	-1	-1	6	-	-	-	5	-1
Employés services publics	-	-3	180	50	5	2	185	49
Autres fonctionnaires, assimilés	-	-	-	-	-1	-1	-1	-1
Total fonctionnaires	-8	-6	203	69	351	156	546	219
Directeurs, administrateurs	-	-	15	3	34	4	49	7
Fondés de pouvoirs, chefs de service	1	-	11	-	38	5	50	5
Ingénieurs, techniciens	2	-	72	-1	224	3	298	2
Juristes, experts comptables, assimilés	1	-	-1	-	8	-	8	-

MOUVEMENT MIGRATOIRE INTERCOMMUNAL SELON LE SEXE, L'ORIGINE
ET LA COMMUNE DE PROVENANCE OU DE DESTINATION, EN 1962

IMMIGRES

Unité: Nombre

	GENEVOIS		CONFEDERES		ETRANGERS		ENSEMBLE	
	TOTAL	Dont: femmes	TOTAL	Dont: femmes	TOTAL	Dont: femmes	TOTAL	Dont: femmes
	1	2	3	4	5	6	7	8
Genève-Ville	800	443	2 168	1 086	3 276	1 200	6 244	2 729
Carouge	372	197	753	408	1 104	382	2 229	987
Chêne-Bougeries	129	81	212	132	476	224	817	437
Lancy	514	260	662	320	861	295	2 037	875
Vernier	349	179	671	321	739	199	1 759	699
Chêne-Bourg	169	87	360	168	461	184	990	439
Cologny	78	40	71	47	236	118	385	205
Meyrin	340	172	1 068	527	1 373	534	2 781	1 233
Onex	356	185	918	467	663	234	1 937	886
Plan-les-Ouates	64	33	110	53	231	62	405	148
Pregny-Chambésy	22	12	59	20	188	69	269	101
Saconnex-le Grand	85	48	177	82	231	91	493	221
Thônex	152	79	265	129	264	95	681	303
Troinex	28	19	38	18	78	32	144	69
Vandoeuvres	51	33	65	34	120	46	236	113
Veyrier	151	81	130	64	202	88	483	233
Genève-Agglomération	3 660	1 949	7 727	3 876	10 503	3 853	21 890	9 678
Aire-la-Ville	3	1	23	10	22	8	48	19
Anières	51	23	50	26	56	22	157	71
Avully	4	2	17	7	11	2	32	11
Avusy	5	3	17	7	33	8	55	18
Bardonnex	20	11	36	15	55	15	111	41
Bellevue	16	8	26	13	65	24	107	45
Bernex	69	40	98	46	108	34	275	120
Cartigny	36	17	13	5	15	4	64	26
Céligny	6	2	8	4	8	3	22	9
Chancy	9	6	13	5	11	6	33	17
Choulex	16	12	23	10	71	39	110	61
Collex-Bossy	22	10	16	8	52	12	90	30
Collonge-Bellerive	88	47	111	62	313	121	512	230
Confignon	39	19	90	47	163	60	292	126
Corsier	26	12	21	12	46	19	93	43
Dardagny	4	3	17	4	14	2	35	9
Genthod	12	5	28	10	81	31	121	46
Gy	7	4	12	6	3	-	22	10
Hermance	24	13	24	11	24	11	72	35
Jussy	29	17	30	10	23	8	82	35
Laconnex	1	1	3	2	2	-	6	3
Meinier	20	10	22	14	13	6	55	30
Perly-Certoux	19	12	18	6	23	5	60	23
Presinge	14	6	31	18	10	3	55	27
Puplinge	4	3	23	8	24	7	51	18
Russin	8	5	2	1	13	1	23	7
Satigny	19	10	69	27	117	27	205	64
Soral	7	5	12	5	11	3	30	13
Versoix	53	27	108	54	141	58	302	139
Communes rurales	631	334	961	453	1 528	539	3 120	1 326
TOTAL	4 291	2 283	8 688	4 329	12 031	4 392	25 010	11 004

MOUVEMENT MIGRATOIRE INTERCOMMUNAL SELON LE SEXE, L'ORIGINE
ET LA COMMUNE DE PROVENANCE OU DE DESTINATION, EN 1962

EMIGRES

Unité: Nombre

	GENEVOIS		CONFEDERES		ETRANGERS		ENSEMBLE	
	TOTAL	Dont: femmes	TOTAL	Dont: femmes	TOTAL	Dont: femmes	TOTAL	Dont: femmes
	1	2	3	4	5	6	7	8
Genève-Ville	2355	1242	4354	2206	5196	2051	11905	5499
Carouge	284	160	676	322	982	308	1942	790
Chêne-Bougeries	113	58	270	162	460	238	843	458
Lancy	235	121	345	177	534	158	1114	456
Vernier	201	102	506	237	766	178	1473	517
Chêne-Bourg	122	70	344	170	412	155	878	395
Cologny	59	34	67	42	193	94	319	170
Meyrin	81	42	216	86	515	94	812	222
Onex	55	30	129	61	234	71	418	162
Plan-les-Ouates	65	41	95	43	216	71	376	155
Pregny-Chambésy	22	11	68	34	206	78	296	123
Saconnex-le Grand	55	33	246	114	281	121	582	268
Thônex	93	42	157	74	204	83	454	199
Troinex	16	8	38	21	94	40	148	69
Vandoeuvres	49	29	58	29	88	42	195	100
Veyrier	65	33	96	53	138	59	299	145
Genève-Agglomération	3870	2056	7665	3831	10519	3841	22054	9728
Aire-la-Ville	9	3	8	4	15	5	32	12
Anières	17	8	43	16	80	24	140	48
Avully	2	2	27	15	17	6	46	23
Avusy	4	3	22	11	26	9	52	23
Bardonnex	21	15	31	12	74	30	126	57
Bellevue	9	5	38	20	86	46	133	71
Bernex	38	18	44	22	85	35	167	75
Cartigny	8	6	9	5	24	6	41	17
Céligny	11	5	19	12	20	9	50	26
Chancy	6	3	25	10	6	1	37	14
Choulex	25	16	14	7	55	20	94	43
Collex-Bossy	12	4	24	8	47	13	83	25
Collonge-Bellerive	59	29	123	69	324	135	506	233
Confignon	10	6	31	16	81	17	122	39
Corsier	2	-	25	13	37	15	64	28
Dardagny	6	2	32	14	36	8	74	24
Genthod	32	14	53	28	60	31	145	73
Gy	3	2	25	10	3	1	31	13
Hemance	22	15	21	10	20	13	63	38
Jussy	25	15	32	18	23	13	80	46
Laconnex	8	5	4	3	5	1	17	9
Meinier	3	1	25	11	21	6	49	18
Perly-Certoux	16	9	28	12	40	13	84	34
Presinges	5	3	11	6	12	4	28	13
Puplinge	5	2	18	6	8	2	31	10
Russin	4	3	12	7	13	3	29	13
Satigny	35	18	96	41	124	22	255	81
Soral	-	-	30	16	9	4	39	20
Versoix	24	15	153	76	161	59	338	150
Communes rurales	421	227	1023	498	1512	551	2956	1276
TOTAL	4291	2283	8688	4329	12031	4392	25010	11004

MOUVEMENT MIGRATOIRE INTERCOMMUNAL DU CANTON, SELON LE SEXE,
L'ORIGINE ET LA COMMUNE DE DESTINATION OU DE PROVENANCE, EN 1962

GAIN

Unité: Nombre

COMMUNE	GENEVOIS		CONFEDERES		ETRANGERS		ENSEMBLE	
	TOTAL	dont: femmes	TOTAL	dont: femmes	TOTAL	dont: femmes	TOTAL	dont: femmes
	1	2	3	4	5	6	7	8
Genève-Ville	-1 555	- 799	-2 186	-1 120	-1 920	- 851	-5 661	-2 770
Carouge	88	37	77	86	122	74	287	197
Chêne-Bougeries	16	23	-58	-30	16	-14	-26	-21
Lancy	279	139	317	143	327	137	923	419
Vernier	148	77	165	84	-27	21	286	182
Chêne-Bourg	47	17	16	-2	49	29	112	44
Cologny	19	6	4	5	43	24	66	35
Meyrin	259	130	852	441	858	440	1 969	1 011
Onex	301	155	789	406	429	163	1 519	724
Plan-les-Obates	-1	-8	15	10	15	-9	29	-7
Pregny-Chambésy	-	1	-9	-14	-18	-9	-27	-22
Saconnex-le-Grand	30	15	-69	-32	-50	-30	-89	-47
Thônex	59	37	108	55	60	12	227	104
Troinex	12	11	-	-3	-16	-8	-4	-
Vandoeuvres	2	4	7	5	32	4	41	13
Veyrier	86	48	34	11	64	29	184	88
Genève - Agglomération	-210	-107	62	45	-16	12	-164	-50
Aire-la-Ville	-6	-2	15	6	7	3	16	7
Anières	34	15	7	10	-24	-2	17	23
Avully	2	-	-10	-8	-6	-4	-14	-12
Avusy	1	-	-5	-4	7	-1	3	-5
Bardonnex	-1	-4	5	3	-19	-15	-15	-16
Bellevue	7	3	-12	-7	-21	-22	-26	-26
Bernex	31	22	54	24	23	-1	108	45
Cartigny	28	11	4	-	-9	-2	23	9
Céliny	-5	-3	-11	-8	-12	-6	-28	-17
Chancy	3	3	-12	-5	5	5	-4	3
Choulex	-9	-4	9	3	16	19	16	18
Collex-Bossy	10	6	-8	-	5	-1	7	5
Collonge-Bellerive	29	18	-12	-7	-11	-14	6	-3
Confignon	29	13	59	31	82	43	170	87
Corsier	24	12	-4	-1	9	4	29	15
Dardagny	-2	1	-15	-10	-22	-6	-39	-15
Genthod	-20	-9	-25	-18	21	-	-24	-27
Gy	4	2	-13	-4	-	-1	-9	-3
Hermance	2	-2	3	1	4	-2	9	-3
Jussy	4	2	-2	-8	-	-5	2	-11
Laconnex	-7	-4	-1	-1	-3	-1	-11	-6
Meinier	17	9	-3	3	-8	-	6	12
Perly-Certoux	3	3	-10	-6	-17	-8	-24	-11
Presinge	9	3	20	12	-2	-1	27	14
Puplinge	-1	1	5	2	16	5	20	8
Russin	4	2	-10	-6	-	-2	-6	-6
Satigny	-16	-8	-27	-14	-7	5	-50	-17
Soral	7	5	-18	-11	2	-1	-9	-7
Versoix	29	12	-45	-22	-20	-1	-36	-11
Communes rurales	210	107	-62	-45	16	-12	164	50
TOTAL CANTON	-	-	-	-	-	-	-	-

MOUVEMENT MIGRATOIRE EXTERIEUR DU CANTON
SELON LE SEXE ET LA NATIONALITE, EN 1962

Unité: Nombre

NATIONALITE	IMMIGRES		EMIGRES		GAIN	
	TOTAL	dont: femmes	TOTAL	dont: femmes	TOTAL	dont: femmes
	1	2	3	4	5	6
Genève	700	348	753	370	-53	-22
Appenzell	161	116	162	101	-1	15
Argovie	625	395	519	313	106	82
Bâle	356	228	289	164	67	64
Berne	1 917	1 109	1 638	909	279	200
Fribourg	838	414	545	283	293	131
Glaris	69	36	47	31	22	5
Grisons	247	155	215	126	32	29
Lucerne	388	219	303	189	85	30
Neuchâtel	384	211	284	156	100	55
St. Gall	534	349	480	301	54	48
Schaffhouse	97	63	111	66	-14	-3
Schwyz	102	65	82	49	20	16
Soleure	205	118	200	120	5	-2
Tessin	188	103	179	78	9	25
Thurgovie	253	155	204	134	49	21
Unterwald	65	44	66	42	-1	2
Uri	46	28	53	31	-7	-3
Valais	664	347	493	259	171	88
Vaud	1 064	601	814	444	250	157
Zoug	48	27	49	25	-1	2
Zurich	884	523	748	472	136	51
Total Confédérés	9 135	5 306	7 481	4 293	1 654	1 013
Allemagne	2 076	1 316	1 184	766	892	550
Autriche	277	166	164	99	113	67
Belgique	193	86	87	37	106	49
Danemark	96	72	47	33	49	39
Espagne	5 256	1 655	2 472	446	2 784	1 209
Finlande	19	12	5	2	14	10
France	2 408	1 239	1 038	563	1 370	676
Grande-Bretagne	774	461	320	190	454	271
Grèce	198	97	53	24	145	73
Hollande	271	176	152	96	119	80
Italie	13 438	2 126	11 519	1 228	1 919	934
Liechtenstein	9	4	8	5	1	-1
Norvège	46	28	15	9	31	19
Portugal	74	37	27	11	47	26
Suède	103	74	64	46	39	28
Yougoslavie	68	36	25	17	43	19
URSS	21	9	8	5	13	4
Autres états d'Europe	133	69	92	38	41	31
Etats-Unis	1 019	563	623	316	396	247
Autres états d'Amérique	261	131	107	68	154	63
Afrique	340	125	92	28	248	97
Asie	558	245	243	104	315	141
Océanie	46	21	10	6	36	15
Apatride et inconnu	63	21	10	4	53	17
Total étranger	27 747	8 805	18 365	4 141	9 382	4 664
TOTAL	37 582	14 459	26 599	8 804	10 983	5 655

MOUVEMENT MIGRATOIRE EXTERIEUR DU CANTON, SELON LE SEXE
ET L'ANNEE DE NAISSANCE, EN 1962

ANNEE DE NAISSANCES	AGE A LA FIN DE L'ANNEE (1)	IMMIGRES			EMIGRES			GAIN		
		TOTAL		Dont: femmes	TOTAL		Dont: femmes	TOTAL		Dont: femmes
		Nombres absolus	‰		Nombres absolus	‰		Nombres absolus	‰	
		1	2	3	4	5	6	7	8	9
1962 - 1958	0-4	1 146	30	552	720	27	357	426	39	195
1957 - 1953	5-9	807	21	390	464	17	232	343	31	158
1952 - 1948	10-14	559	15	266	361	14	185	198	18	81
1947 - 1943	15-19	4 880	130	2 966	2 820	106	1 826	2 060	188	1 140
1942 - 1938	20-24	9 884	263	4 231	6 814	256	2 627	3 070	280	1 604
1937 - 1933	25-29	7 306	195	2 342	5 252	197	1 313	2 054	187	1 029
1932 - 1928	30-34	4 658	124	1 300	3 481	131	741	1 177	107	559
1927 - 1923	35-39	2 988	80	817	2 240	84	440	748	68	377
1922 - 1918	40-44	1 700	45	490	1 321	50	270	379	34	220
1917 - 1913	45-49	1 269	34	350	1 026	39	212	243	22	138
1912 - 1908	50-54	1 097	29	246	914	34	161	183	17	85
1907 - 1903	55-59	614	16	182	526	20	115	88	8	67
1902 - 1898	60-64	328	9	119	314	12	115	14	1	4
1897 - 1893	65-69	148	4	77	147	6	78	1	0	-1
1892 - 1888	70-74	94	3	65	93	3	59	1	0	6
1887 - 1883	75-79	50	1	31	51	2	33	-1	0	-2
1882 et avant	80 et plus	39	1	27	50	2	35	-11	-1	-8
Inconnue		15	0	8	5	0	5	10	1	3
TOTAL		37 582	1 000	14 459	26 599	1 000	8 804	10 983	1 000	5 655

(1) En années révolues.

REPARTITION DE LA POPULATION RESIDENTE DU CANTON, SELON L'ORIGINE
EN 1900, 1913 ,

Genevois



Confédérés



Etrangers



1900

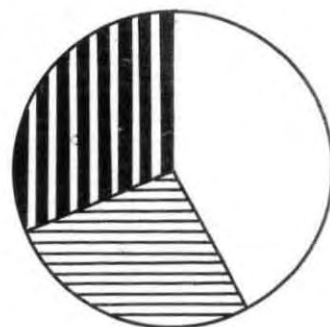

1913

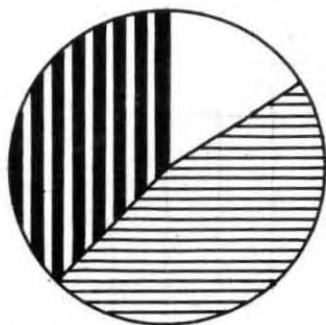

1941



1962

STRUCTURE DE LA POPULATION RESIDENTE DU CANTON, PAR SEXE
ET CLASSE D'AGES, EN 1900 ET EN 1920
(Répartition en ‰)

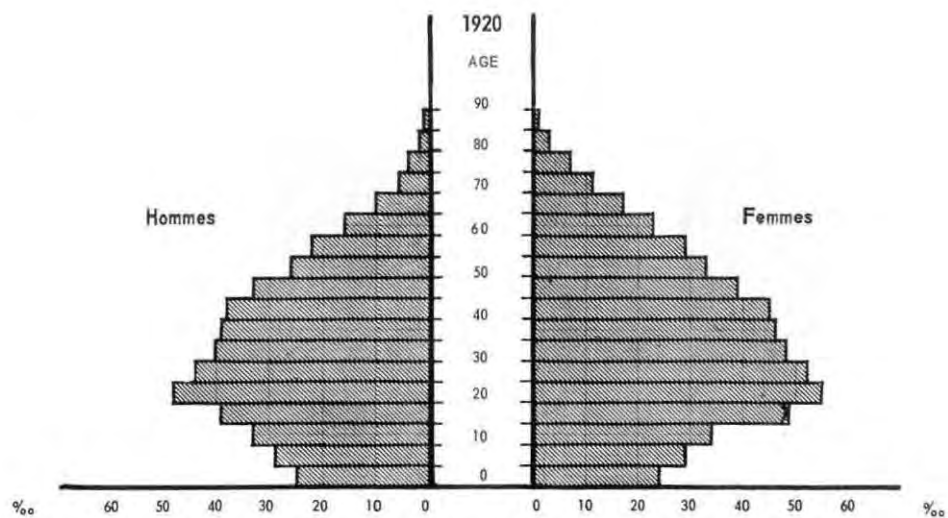
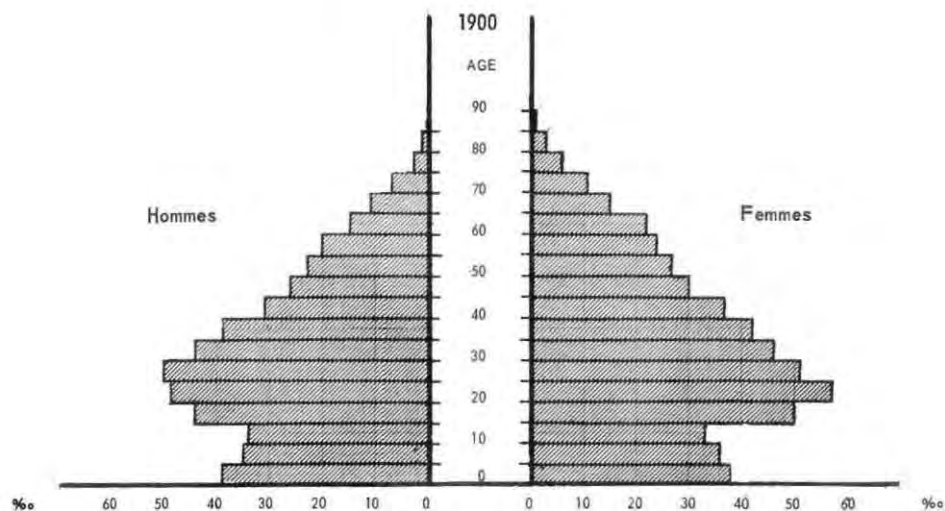

STRUCTURE DE LA POPULATION RESIDENTE DU CANTON, PAR SEXE
ET CLASSE D'AGES, EN 1941 ET EN 1960
(Répartition en ‰)

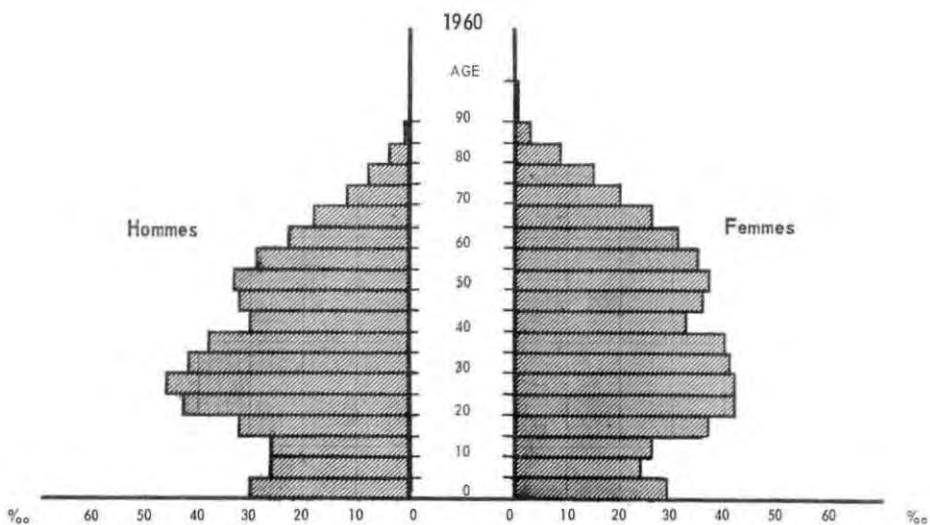
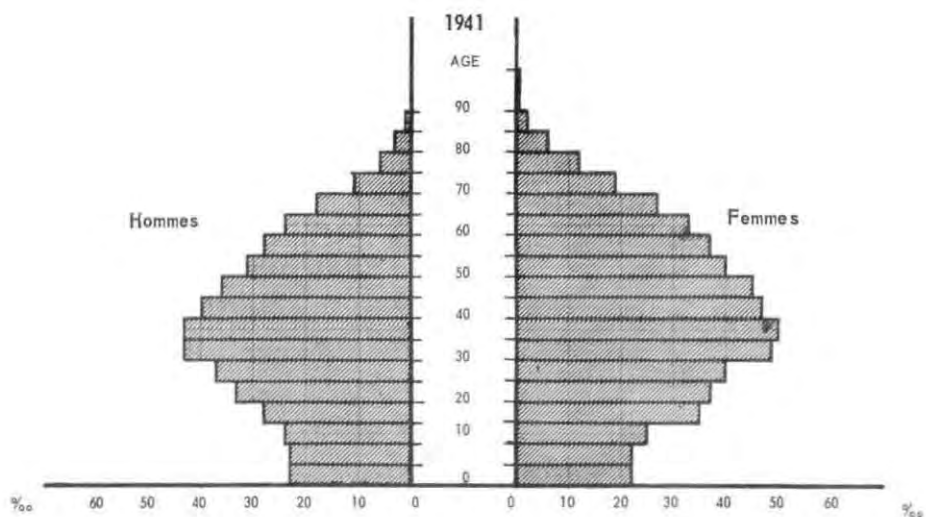

ETRANGERS SOUMIS AU CONTROLE DE L'OFFICE DU TRAVAIL, SELON LE GROUPE
PROFESSIONNEL, LE TYPE DE PERMIS ET LE SEXE, AU 28 FEVRIER 1963

(Résultats de l'enquête semestrielle)⁽¹⁾

Unité: Nombre

	SAISONNIERS		NON-SAISONNIERS		FRONTALIERS		ENSEMBLE		
	TOTAL	dont: femmes	TOTAL	dont: femmes	TOTAL	dont: femmes	TOTAL	Hommes	Femmes
	1	2	3	4	5	6	7	8	9
Agriculture, horticulture	90	-	928	34	35	2	1 053	1 017	36
Alimentation, boissons, tabacs	-	-	1 281	766	301	85	1 582	731	851
Industrie textile	-	-	81	32	8	7	89	50	39
Habillement	202	163	1 034	804	84	81	1 320	272	1 048
Cuir et caoutchouc	-	-	149	83	9	6	158	69	89
Industrie du papier	-	-	291	219	26	12	317	86	231
Arts graphiques	-	-	356	75	50	7	406	324	82
Industrie chimique	-	-	169	130	49	29	218	59	159
Métaux et machines	-	-	6 045	969	1 015	43	7 060	6 048	1 012
Horlogerie	-	-	224	190	75	21	299	88	211
Bijouterie	-	-	236	120	14	3	250	127	123
Terre, pierre et verre	35	-	628	12	87	2	750	736	14
Bois et liège	336	-	460	74	315	8	1 111	1 029	82
Bâtiment	3 054	-	629	-	1 813	-	5 496	5 496	-
Transports, communications	-	-	425	-	88	-	513	513	-
Industrie hôtelière	-	-	5 437	2 198	114	77	5 551	3 276	2 275
Service de maison	-	-	3 357	3 047	3	3	3 360	310	3 050
Professions du commerce	-	-	4 555	2 772	923	828	5 478	1 878	3 600
Personnel technique	-	-	1 230	76	109	3	1 339	1 260	79
Hygiène et médecine	-	-	1 013	723	72	62	1 085	300	785
Sciences et arts	-	-	304	154	11	8	315	153	162
Autres professions	227	-	4 334	114	408	17	4 969	4 838	131
TOTAL	3 944	163	33 166	12 592	5 609	1 304	42 719	28 660	14 059

(1) Enquête semestrielle effectuée selon les directives de l'OFIANT: ne comprend ni les apprentis, ni les réfugiés hongrois, ni certaines catégories de frontaliers (marchands, femmes de ménage, aides-agricoles, etc.).

ETRANGERS SOUMIS AU CONTROLE DE L'OFFICE DU TRAVAIL, SELON LE GROUPE
PROFESSIONNEL, LE TYPE DE PERMIS ET LE SEXE, AU 31 AOUT 1963

(Résultats de l'enquête semestrielle)⁽¹⁾

Unité: Nombre

	SAISONNIERS		NON-SAISONNIERS		FRONTALIERS		ENSEMBLE		
	TOTAL	dont: femmes	TOTAL	dont: femmes	TOTAL	dont: femmes	TOTAL	Hommes	Femmes
	1	2	3	4	5	6	7	8	9
Agriculture, horticulture	612	1	833	24	43	1	1 488	1 462	26
Alimentation, boissons, tabacs	-	-	1 564	944	207	74	1 771	753	1 018
Industrie textile	-	-	105	44	5	3	110	63	47
Habillement	144	110	1 224	960	66	62	1 434	302	1 132
Cuir et caoutchouc	-	-	151	85	6	5	157	67	90
Industrie du papier	-	-	312	241	26	12	338	85	253
Arts graphiques	-	-	410	87	54	4	464	373	91
Industrie chimique	-	-	173	134	46	30	219	55	164
Métaux et machines	-	-	6 272	1 069	1 011	35	7 283	6 179	1 104
Horlogerie	-	-	295	255	71	19	366	92	274
Bijouterie	-	-	222	113	11	3	233	117	116
Terre, pierre et verre	54	-	600	15	99	1	753	737	16
Bois et liège	516	-	555	76	304	6	1 375	1 293	82
Bâtiment	9 562	-	939	-	1 523	-	12 024	12 024	-
Transports, communications	-	-	491	-	84	-	575	575	-
Industrie hôtelière	8	-	5 829	2 579	112	68	5 949	3 302	2 647
Service de maison	-	-	3 116	2 794	-	-	3 116	322	2 794
Profession du commerce	-	-	4 704	2 717	943	796	5 647	2 134	3 513
Personnel technique	-	-	1 228	92	124	4	1 352	1 256	96
Hygiène et médecine	-	-	1 199	859	63	53	1 262	350	912
Sciences et arts	-	-	236	90	11	8	247	149	98
Autres professions	229	-	4 377	207	429	14	5 035	4 814	221
TOTAL	11 125	111	34 835	13 385	5 238	1 198	51 198	36 504	14 694

1) Voir note p. 118.

ETRANGERS SOUMIS AU CONTROLE DE L'OFFICE DU TRAVAIL,
SELON LE GROUPE PROFESSIONNEL ET LE MOIS, EN 1962

Unité: Nombre

GROUPE PROFESSIONNEL	Janvier		Février		Mars		Avril		Mai	
	TOTAL	Dont: femmes	TOTAL	Dont: femmes	TOTAL	Dont: femmes	TOTAL	Dont: femmes	TOTAL	Dont: femmes
	1	2	3	4	5	6	7	8	9	10
Agriculture, horticulture	1 097	70	1 088	24	1 148	31	1 304	30	1 353	32
Alimentation, boissons, tabacs	1 403	746	1 467	803	1 445	858	1 339	746	1 346	771
Industries textiles	93	45	95	44	90	47	92	47	93	48
Habillement	1 319	1 014	1 502	1 187	1 498	1 222	1 500	1 215	1 331	1 068
Professions du cuir et du caoutchouc	133	77	134	74	142	85	142	89	148	92
Professions du papier	255	184	281	210	300	225	290	214	318	239
Arts graphiques	341	67	351	61	360	67	357	68	377	72
Industrie chimique et produits synthétiques	178	140	176	134	187	144	184	139	204	156
Industrie des métaux et électrotechnique	6 234	915	6 365	874	6 844	1 032	6 032	863	6 339	907
Horlogerie, bijouterie	538	311	535	306	565	335	531	313	554	326
Industries de terre, verre et pierre	469	46	513	9	613	8	627	7	657	8
Industrie du bois, aménagements intérieurs	678	16	864	52	974	62	1 076	54	1 120	59
Bâtiment	3 357	-	4 953	-	7 758	-	9 221	-	9 933	-
Transports et communications	386	-	440	-	422	-	417	-	429	-
Industrie hôtelière et établissements divers	6 106	3 345	6 524	3 395	6 036	3 041	5 574	2 723	5 822	2 813
Service de maison	3 454	3 144	3 485	3 157	3 375	3 055	3 010	2 691	3 002	2 664
Professions du commerce et bureaux	4 720	3 088	4 730	3 057	4 800	3 328	4 429	2 947	4 572	3 071
Personnel technique	1 078	76	1 096	62	1 027	65	1 021	64	1 036	72
Hygiène et médecine	978	677	855	553	865	591	877	587	903	614
Professions des sciences et des arts	345	192	298	144	275	147	267	143	271	144
Autres professions	3 798	140	3 900	137	4 012	152	4 065	153	4 274	157
TOTAL	36 960	14 293	39 652	14 283	42 736	14 495	42 355	13 093	44 082	13 313
<i>Dont frontaliers</i>	<i>4 819</i>	<i>1 318</i>	<i>4 859</i>	<i>1 332</i>	<i>4 940</i>	<i>1 343</i>	<i>5 053</i>	<i>1 375</i>	<i>5 090</i>	<i>1 390</i>

ETRANGERS SOUMIS AU CONTROLE DE L'OFFICE DU TRAVAIL,
SELON LE GROUPE PROFESSIONNEL ET LE MOIS, EN 1962

(suite)

Unité: Nombre

Juin		Juillet		Août		Septembre		Octobre		Novembre		Décembre		Moyenne mensuelle	
TOTAL	Dont: femmes	TOTAL	Dont: femmes	TOTAL	Dont: femmes	TOTAL	Dont: femmes	TOTAL	Dont: femmes	TOTAL	Dont: femmes	TOTAL	Dont: femmes	TOTAL	Dont: femmes
11	12	13	14	15	16	17	18	19	20	21	22	23	24	25	26
1 347	34	1 402	34	1 416	34	1 441	32	1 388	34	1 397	33	1 389	25	1 314	34
1 409	827	1 437	866	1 517	908	1 531	920	1 642	965	1 664	983	1 413	722	1 468	843
100	49	93	47	93	49	92	47	113	51	111	48	123	47	99	47
1 368	1 082	1 271	985	1 386	1 102	1 411	1 124	1 439	1 148	1 469	1 173	1 304	1 041	1 400	1 114
143	89	146	89	148	88	146	87	157	92	168	93	153	79	147	86
324	242	325	241	322	238	330	240	323	235	335	249	300	215	308	228
381	72	376	68	397	76	393	77	407	77	407	81	403	79	379	72
210	161	205	153	223	169	221	165	218	159	220	159	217	158	203	153
6 605	988	6 644	972	6 825	1 016	6 875	1 030	7 277	1 078	7 480	1 100	7 166	1 140	6 724	993
562	331	555	340	552	334	547	335	590	367	588	369	539	316	555	332
663	9	651	9	656	8	676	8	688	16	692	18	630	16	628	14
1 128	66	1 196	74	1 239	66	1 280	66	1 293	79	1 265	80	711	74	1 069	62
10 399	-	10 819	-	10 935	-	10 951	-	10 824	-	10 835	-	1 855	-	8 437	-
435	-	461	-	470	-	496	-	503	-	515	-	527	-	458	-
5 949	2 896	5 773	2 833	5 401	2 560	5 592	2 687	5 719	2 737	5 538	2 531	5 423	2 318	5 788	2 823
3 005	2 663	3 010	2 689	3 009	2 694	3 107	2 793	3 138	2 833	3 107	2 793	3 254	2 938	3 163	2 843
4 793	3 252	4 889	3 353	4 905	3 339	5 050	3 463	5 509	3 804	5 637	3 918	5 675	3 853	4 976	3 373
1 027	79	1 040	75	1 099	67	1 199	70	1 240	75	1 316	75	1 319	80	1 125	72
931	636	944	661	910	620	935	643	1 013	701	1 087	774	1 079	784	948	653
283	150	277	145	247	91	263	104	300	136	319	153	303	155	287	142
4 540	146	4 613	170	4 334	136	4 658	175	4 685	179	5 178	174	5 076	177	4 428	158
45 602	13 772	46 127	13 804	46 084	13 595	47 194	14 066	48 466	14 766	49 328	14 804	38 859	14 217	43 954	14 042
5 138	1 415	5 291	1 466	5 283	1 470	5 386	1 471	5 638	1 527	6 019	1 639	6 012	1 639	5 294	1 449

ETRANGERS SOUMIS AU CONTROLE DE L'OFFICE DU TRAVAIL

(Chiffres mensuels depuis 1955)

Unité: Nombre

	Janv.	Fév.	Mars	Avril	Mai	Juin	Juil.	Août	Sept.	Oct.	Nov.	Déc.
--	-------	------	------	-------	-----	------	-------	------	-------	------	------	------

EN TOUT

1955 Total	.	8 171	.	11 625	11 938	12 558	12 591	13 211	13 280	13 198	12 894	10 359
1956 Total	9 828	10 223	12 320	13 240	14 156	15 581	15 981	16 294	16 587	16 709	16 648	12 105
1957 Total	12 871	14 766	16 944	18 251	19 006	19 659	19 640	19 580	19 918	19 775	18 861	14 772
1958 Total	14 406	14 974	17 859	18 337	19 027	19 059	18 873	19 048	19 156	19 152	18 724	14 102
1959 Total	14 406	14 791	17 312	18 238	19 118	19 838	19 973	20 355	20 836	21 078	21 156	15 975
<i>Dont frontaliers:</i>	1 575	1 583	1 642	1 665	1 699	1 750	1 769	1 836	1 885	1 946	2 009	1 997
1960 Total	16 830	18 466	22 162	24 623	25 970	26 698	27 469	28 521	29 628	29 821	30 083	23 398
<i>Dont frontaliers:</i>	2 049	2 115	2 302	2 350	2 435	2 546	2 640	2 755	2 841	3 017	3 141	3 238
1961 Total	25 109	27 106	34 888	36 606	38 165	39 115	40 322	41 078	42 159	43 393	42 939	34 059
<i>Dont frontaliers:</i>	3 290	3 537	3 702	3 844	3 822	3 944	4 115	4 128	4 322	4 480	4 568	4 703
1962 Total	36 960	39 652	42 736	42 355	44 082	45 602	46 127	46 084	47 194	48 466	49 328	38 859
<i>Dont frontaliers:</i>	4 819	4 859	4 940	5 053	5 090	5 138	5 291	5 283	5 386	5 638	6 019	6 012

FEMMES

1955 Total	.	4 927	.	5 182	5 047	5 249	5 135	5 340	5 160	5 153	5 374	5 234
1956 Total	5 238	5 477	5 522	5 457	5 621	5 694	5 667	5 634	5 840	6 101	6 302	6 153
1957 Total	6 078	6 568	6 397	6 477	6 549	6 773	6 505	6 378	6 586	6 604	6 590	6 737
1958 Total	6 432	6 566	6 844	6 793	6 961	6 813	6 354	6 383	6 367	6 554	6 498	6 198
1959 Total	5 932	6 092	6 207	6 306	6 424	6 521	6 178	6 291	6 487	6 843	7 014	6 822
<i>Dont frontaliers:</i>	469	466	475	471	470	476	480	511	530	550	568	565
1960 Total	6 880	7 527	7 943	8 189	8 469	8 631	8 748	9 024	9 326	9 616	10 115	10 040
<i>Dont frontaliers</i>	574	584	611	615	648	678	688	715	741	815	827	867
1961 Total	10 621	11 037	11 749	12 050	12 368	12 548	12 689	13 035	13 264	13 787	13 524	13 354
<i>Dont frontaliers</i>	890	942	971	1 000	998	1 023	1 087	1 116	1 165	1 207	1 252	1 300
1962 Total	14 293	14 283	14 495	13 093	13 313	13 772	13 804	13 595	14 066	14 766	14 804	14 217
<i>Dont frontaliers</i>	1 318	1 332	1 343	1 375	1 390	1 415	1 466	1 470	1 471	1 527	1 639	1 639

EXPLOITATIONS, OUVRIERS ET EMPLOYES ASSUJETTIS
A LA LOI SUR LES FABRIQUES

Unité: Nombre

	EXPLOI- TATIONS	EN TOUT			APPRENTIS AVEC CONTRAT	ETRANGERS			
		TOTAL	Hommes	Femmes		TOTAL	Permis d'établis- sement	Permis de séjour	Frontaliers
		1	2	3		4	5	6	7
1937	401	12 117	7 875	4 242	364	1 971	.	.	.
1938
1939
1940
1941
1942	451	18 131	12 115	6 016
1943	461	16 950	11 745	5 205
1944	455	17 295	11 896	5 399	513	1 823	.	.	.
1945	467	17 344	11 555	5 789
1946	498	19 780	12 852	6 928
1947	524	20 277	13 122	7 155
1948	538	19 794	13 311	6 483	.	2 537	.	.	.
1949	532	17 798	11 904	5 894	.	2 030	1 373	657	.
1950	513	17 827	11 840	5 987	.	1 940	1 361	579	.
1951	507	20 405	13 350	7 055	.	2 387	1 528	583	276
1952	496	20 522	13 515	7 007	.	2 420	1 441	661	318
1953	516	21 138	13 984	7 154	.	2 334	1 456	612	266
1954	509	20 641	13 809	6 832	607	2 092	1 224	572	296
1955 ⁽¹⁾	501	21 383
1956	509	22 531	15 215	7 316	627	3 160	.	.	.
1957	510	23 922	16 317	7 605	693	4 096	.	.	.
1958	512	22 651	15 858	6 793	698	3 931	1 175	2 353	403
1959	514	22 489	15 726	6 763	755	4 026	1 142	2 449	435
1960	518	24 516	17 124	7 392	874	6 229	1 264	4 269	696
1961	535	26 342	18 346	7 996	898	9 207	1 191	7 047	969
1962	537	27 522	19 167	8 355	945	11 304	1 256	9 003	1 045

[1] Recensement fédéral des fabriques, Pas d'enquête en 1955.

EXPLOITATIONS, OUVRIERS ET EMPLOYES ASSUJETTIS A LA LOI
SUR LES FABRIQUES, EN 1962

Unité: Nombre

GROUPE PROFESSIONNEL (1)	NOMBRE D'EXPLOI- TATIONS	ENSEMBLE DES OUVRIERS ET EMPLOYES							
		TOTAL GENERAL		AGES DE MOINS DE 18 ANS		AGES DE PLUS DE 18 ANS		APPRENTIS AVEC CONTRAT D'APPRENTISSAGE	
		TOTAL	Dont: femmes	TOTAL	Dont: femmes	TOTAL	Dont: femmes	TOTAL	Dont: femmes
		1	2	3	4	5	6	7	8
Alimentation, boissons, tabac	26	1 973	1 122	30	20	1 943	1 102	6	-
Industrie textile	7	125	71	-	-	125	71	-	-
Industrie de l'habillement et lingerie	71	1 670	1 314	38	31	1 632	1 283	22	17
Vêtements, linge en tissus, etoffes artificielles	23	654	563	16	15	638	548	12	12
Bonneterie, tricotage	6	228	190	5	4	223	186	-	-
Industrie de la chaussure	8	94	37	1	1	93	36	-	-
Lavage, teinture, repassage	17	416	311	9	6	407	305	4	1
Objets d'équipement	3	66	23	1	1	65	22	-	-
Industrie du bois	57	1 374	105	39	9	1 335	96	52	10
Sciérie, charpenterie	11	259	-	7	-	252	-	14	-
Ameublement, tapisserie	12	196	48	14	8	182	40	14	10
Menuiserie, ébénisterie	28	782	-	16	-	766	-	22	-
Industrie du papier	11	442	206	7	5	435	201	1	-
Imprimerie et industries connexes, reliure	52	1 786	375	111	15	1 675	360	136	4
Imprimerie	30	1 173	102	77	2	1 096	100	103	-
Reliure	10	282	181	16	8	266	173	9	2
Industrie du cuir et du caoutchouc	9	249	186	13	11	236	175	9	7
Industrie chimique	23	1 481	670	26	15	1 455	655	26	10
Produits pharmaceutiques, parfums	17	1 046	455	25	15	1 021	440	26	10
Industrie de la terre et de la pierre	13	577	3	1	-	576	3	-	-
Industrie métallurgique	62	2 756	501	27	3	2 729	498	39	-
Serrurerie, meubles en fer	24	563	1	9	-	554	1	15	-
Machines, appareils, instruments	120	10 879	1 805	448	13	10 431	1 792	594	4
Ateliers de mécanique, réparation de machines	16	326	38	2	-	324	38	3	-
Construction et réparation d'automobiles	45	1 330	6	116	-	1 214	6	166	-
Appareils et instruments de précision	16	435	99	3	1	432	98	1	-
Horlogerie, bijouterie	77	3 806	1 970	122	100	3 684	1 870	54	23
Fabrication et terminage de la montre	26	1 435	725	50	48	1 385	677	12	9
Instruments de musique	2	77	4	2	-	75	4	6	-
Production et distribution d'électricité, eau et gaz	4	261	-	-	-	261	-	-	-
TOTAL	537	27 522	8 355	865	223	26 657	8 132	945	75

(1) Dans certains groupes professionnels, les sous-groupes les plus importants ont été mentionnés. Attendus qu'ils figurent déjà dans le total du groupe, ils ne doivent pas être additionnés lors du calcul du total.

EXPLOITATIONS, OUVRIERS ET EMPLOYES ASSUJETTIS A LA LOI
SUR LES FABRIQUES, EN 1962

(suite)

Unité: Nombre

GROUPE PROFESSIONNEL (1)	OUVRIERS ET EMPLOYES ETRANGERS							
	EN TOUT		AVEC PERMIS D'ETABLISSEMENT		AVEC PERMIS DE SEJOUR		FRONTALIERS	
	TOTAL	Dont: femmes	TOTAL	Dont: femmes	TOTAL	Dont: femmes	TOTAL	Dont: femmes
	10	11	12	13	14	15	16	17
Alimentation, boissons, tabac	945	615	86	39	769	525	90	51
Industrie textile	84	49	6	3	73	41	5	5
Industrie de l'habillement et lingerie	972	757	132	107	788	604	52	46
Vêtements, linge en tissus, étoffes artificielles	378	309	70	59	291	233	17	17
Bonneterie, tricotage	153	131	18	16	131	112	4	3
Industrie de la chaussure	65	26	4	1	60	24	1	1
Lavage, teinture, repassage	243	196	29	25	194	156	20	15
Objets d'équipement	17	12	-	-	17	12	-	-
Industrie du bois	672	51	86	5	450	42	136	4
Scierie, charpenterie	94	-	9	-	63	-	22	-
Ameublement, tapisserie	78	14	12	-	44	10	22	4
Menuiserie, ébénisterie	420	-	55	-	275	-	90	-
Industrie du papier	218	118	19	8	176	105	23	5
Imprimerie et industries connexes, reliure	525	152	77	8	403	133	45	11
Imprimerie	317	35	50	2	231	27	36	6
Reliure	120	78	13	3	104	73	3	2
Industrie du cuir et du caoutchouc	142	114	15	13	120	94	7	7
Industrie chimique	431	223	78	38	289	156	64	29
Produits pharmaceutiques, parfums	268	145	65	31	152	93	51	21
Industrie de la pierre et de la terre	437	2	22	-	383	2	32	-
Industrie métallurgique	1 477	277	138	27	1 193	231	146	19
Serrurerie, meubles en fer	332	-	41	-	260	-	31	-
Machines, appareils, instruments	4 575	698	386	65	3 833	600	356	33
Ateliers de mécanique, réparation de machines	118	21	9	1	100	20	9	-
Construction et réparation d'automobiles	741	6	64	-	602	6	75	-
Appareils et instruments de précision	142	26	17	1	110	24	15	1
Horlogerie, bijouterie	786	436	205	100	496	313	85	23
Fabrication et terminage de la montre	148	48	57	32	33	7	58	9
Instruments de musique	21	2	4	1	13	-	4	1
Production et distribution d'électricité, eau et gaz	2	-	2	-	-	-	-	-
TOTAL	11 304	3 506	1 256	414	9 003	2 858	1 045	234

(1) Voir note p. 124

NOMBRE D'ASSURES ET CHOMEURS, PAR CAISSE DE CHOMAGE, DANS LE
CANTON DE GENEVE

Unité: Nombre

	NOMBRE D'ASSURES						INDEMNITES JOURNA- LIERES (2)	INDEMNITES JOURNA- LIERES POUR 100 ASSURES (2)
	TOTAL	Caisses publiques	Caisses syndicales	Caisses paritaires	Assurés indemnités chômage complet (1)	Chômeurs complets pour 100 assurés		
	1	2	3	4	5	6		
1932	29 514	3 357	18 178	7 979	1 410	4,8	.	.
1933	30 455	4 178	18 300	7 977	1 673	5,5	.	.
1934	31 371	6 275	16 848	8 248	1 682	5,4	.	.
1935	33 267	8 930	16 129	8 208	3 341	1,0	.	.
1936	36 233	12 245	15 747	8 241	3 534	1,0	.	.
1937	35 794	13 200	14 491	8 103	3 035	0,8	.	.
1938	35 037	12 847	14 289	7 901	3 270	0,9	.	.
1939	34 528	12 169	14 449	7 910	3 239	0,9	.	.
1940	34 615	12 406	14 207	8 002	1 774	0,5	.	.
1941	35 191	12 904	14 306	7 981	1 011	0,3	.	.
1942	35 480	13 264	14 020	8 196	672	0,2	.	.
1943	35 289	13 446	13 533	8 310	484	0,1	144 320	4,1
1944	35 901	13 534	13 805	8 562	322	0,1	119 158	3,3
1945	37 388	14 478	14 589	8 321	401	0,1	107 879	2,9
1946	38 667	13 623	16 898	8 146	142	0,0	72 492	1,9
1947	40 319	13 485	18 730	8 104	91	0,0	57 260	1,4
1948	40 746	13 228	19 504	8 014	223	0,1	58 550	1,4
1949	43 685	15 018	20 266	8 401	549	0,1	189 669	4,3
1950	45 011	15 797	20 702	8 512	365	0,1	192 519	4,3
1951	46 166	16 480	21 168	8 518	.	.	85 120	1,8
1952	47 480	17 184	21 672	8 624	.	.	113 835	2,4
1953	48 918	18 011	22 291	8 616	.	.	162 949	3,3
1954	50 006	18 986	22 309	8 711	.	.	146 104	2,9
1955	50 543	19 417	22 510	8 616	.	.	78 274	1,5
1956	51 432	20 110	22 653	8 669	.	.	65 236	1,3
1957	52 708	21 058	22 934	8 716	.	.	40 409	0,8
1958	53 731	22 154	22 888	8 689	.	.	98 820	1,8
1959	54 161	22 805	22 764	8 592	.	.	79 771	1,5
1960	54 465	23 663	22 326	8 476	.	.	27 744	0,5
1961	55 017	24 638	21 826	8 553	.	.	15 209	0,3
1962	54 164	25 167	20 477	8 520	.	.	11 285	0,2

(1) Les chiffres ne sont plus disponibles à partir de 1951, les caisses de chômage n'indiquant plus les chômeurs par canton.

(2) Chômage complet et partiel.

MAIN-D'OEUVRE AGRICOLE PERMANENTE, AGEE DE 15 ANS OU PLUS,
SUIVANT LA POSITION SOCIALE ET LA NATIONALITE, PAR COMMUNE, EN 1960

Unité: Nombre

	TOTAL		CHEFS D'EXPLOITATION ET MEMBRES DE LA FAMILLE		MAIN-D'OEUVRE NON FAMILIALE					
	EFFECTIF TOTAL	dont: femmes	Hommes	Femmes	EFFECTIF TOTAL		SUISSES		ETRANGERS	
					Hommes	Femmes	Hommes	Femmes	Hommes	Femmes
1	2	3	4	5	6	7	8	9	10	
Aire-la-Ville	29	8	13	8	8	-	2	-	6	-
Anières	49	15	15	12	19	3	10	3	9	-
Avully	68	25	26	20	17	5	7	2	10	3
Avusy	85	31	35	30	19	1	9	1	10	-
Bardonnex	105	33	40	29	32	4	6	2	26	2
Bellevue	46	15	18	14	13	1	8	1	5	-
Bernex	171	65	62	55	44	10	9	3	35	7
Carouge	2	-	2	-	-	-	-	-	-	-
Cartigny	101	42	30	25	29	17	14	9	15	8
Céligny	54	14	19	9	21	5	10	3	11	2
Chancy	62	24	25	21	13	3	4	2	9	1
Chêne-Bougeries	10	4	3	3	3	1	2	1	1	-
Chêne-Bourg	-	-	-	-	-	-	-	-	-	-
Choulex	45	13	19	9	13	4	5	3	8	1
Collex-Bossy	99	35	40	32	24	3	9	1	15	2
Collonge-Bellerive	68	20	27	16	21	4	11	4	10	-
Cologny	20	7	4	4	9	3	3	2	6	1
Confignon	36	11	18	10	7	1	2	-	5	1
Corsier	43	12	20	11	11	1	3	1	8	-
Dardagny	163	51	43	36	69	15	10	1	59	14
Genève	31	9	9	5	13	4	8	1	5	3
Genthod	46	12	12	9	22	3	13	1	9	2
Grand-Saconnex	57	19	16	15	22	4	6	2	16	2
Gy	79	21	23	15	35	6	14	5	21	1
Hermance	17	6	6	5	5	1	1	1	4	-
Jussy	182	72	57	53	53	19	15	10	38	9
Laconnex	44	15	21	13	8	2	2	1	6	1
Lancy	27	9	11	8	7	1	1	-	6	1
Meinier	140	54	44	42	42	12	12	8	30	4
Meyrin	134	42	50	37	42	5	19	2	23	3
Onex	28	11	10	8	7	3	4	3	3	-
Perly-Certoux	40	16	16	12	8	4	1	-	7	4
Plan-les-Quates	106	31	38	24	37	7	4	3	33	4
Pregny-Chambésy	8	4	2	3	2	1	1	1	1	-
Presinge	65	23	20	19	22	4	7	3	15	1
Puplinge	63	17	18	13	28	4	14	2	14	2
Russin	94	37	26	24	31	13	5	2	26	11
Satigny	408	139	100	82	169	57	28	16	141	41
Soral	56	17	25	16	14	1	4	-	10	1
Thônex	25	7	7	6	11	1	8	1	3	-
Troinex	37	13	13	12	11	1	5	-	6	1
Vandoeuvres	57	20	18	15	19	5	6	2	13	3
Vernier	44	12	18	12	14	-	4	-	10	-
Versoix	91	33	29	24	29	9	11	7	18	2
Veyrier	70	20	12	12	38	8	9	2	29	6
TOTAL	3 205	1 084	1 060	828	1 061	256	326	112	735	144

NOMBRE DE CULTIVATEURS ET PRINCIPALES SURFACES EN CULTURE,
PAR COMMUNE, EN 1960

Unité de surface: are

	NOMBRE DE CULTIVA- TEURS	Terrains utilisés pour l'agriculture et l'horticulture	Prés naturels, pâturages	Prairies artificielles et champs de mélanges fourragers	Terres ouvertes	SURFACE EN CÉRÉALES		Pommes de terre
						Total	dont: froment d'automne	
	1	2	3	4	5	6	7	8
Aire-la-Ville	8	16 179	1 553	3 229	10 916	7 889	4 896	1 294
Anières	25	20 656	2 766	4 910	11 936	8 965	7 795	708
Avully	23	26 530	4 317	5 944	14 947	10 786	7 172	1 277
Avusy	41	33 562	5 135	7 057	20 296	15 413	10 292	1 860
Bardonnex	51	38 131	7 762	4 757	24 169	16 272	11 695	3 164
Bellevue	20	15 850	3 900	4 037	7 595	5 840	4 537	555
Bernex	88	62 334	8 054	10 075	38 823	26 932	18 190	4 260
Carouge	27	3 329	1 743	61	1 509	583	300	183
Cartigny	27	36 491	7 192	7 421	20 412	15 123	9 547	2 001
Céligny	24	28 814	5 953	7 497	15 133	10 999	9 760	898
Chancy	28	27 593	5 662	5 858	15 475	12 816	10 172	1 227
Chêne-Bougeries	8	5 635	1 948	977	2 699	1 268	1 065	774
Chêne-Bourg	11	250	90	-	160	-	-	23
Choulex	29	23 578	4 813	2 557	15 179	9 751	7 334	1 382
Collex-Bossy	30	55 961	6 287	12 961	36 017	29 115	18 709	2 122
Collonge-Bellerive	38	25 392	6 650	1 905	14 724	9 562	7 507	1 289
Cologny	8	8 490	3 365	850	3 644	2 850	2 290	182
Confignon	20	14 085	1 507	2 909	8 646	6 728	4 849	788
Corsier	20	17 415	2 951	3 783	10 044	8 089	6 198	950
Dardagny	38	54 551	11 693	6 270	22 787	17 018	12 578	2 023
Genève	21	9 033	4 531	799	3 357	2 057	1 662	369
Genthod	15	16 292	3 583	3 800	8 803	6 367	4 560	372
Grand-Saconnex	16	17 961	7 312	1 967	8 356	6 618	4 158	590
Gy	19	21 295	2 145	4 939	12 915	9 107	6 781	1 386
Hermance	18	4 714	1 332	877	2 074	1 473	1 316	87
Jussy	62	82 801	15 112	20 194	45 315	36 780	24 774	2 572
Laconnex	16	25 933	2 100	5 314	17 064	13 530	9 368	1 310
Lancy	17	8 805	2 702	631	5 429	2 513	1 250	365
Meinier	44	55 460	5 987	11 012	34 185	24 343	16 899	3 031
Meyrin	47	62 848	12 095	8 693	41 804	34 209	18 517	2 721
Onex	12	6 863	2 117	767	3 857	2 362	1 367	280
Perly-Certoux	25	21 029	2 023	2 541	15 961	10 193	6 205	1 698
Plan-les-Ouates	73	42 961	6 041	3 548	32 165	14 556	10 555	4 632
Pregny-Chambésy	14	4 101	2 263	482	1 317	1 000	480	129
Presinge	27	28 915	4 921	7 526	15 520	12 023	9 049	592
Puplinge	18	18 263	4 155	3 929	9 852	6 153	5 325	587
Russin	28	26 714	2 508	3 778	13 562	10 364	6 646	1 158
Satigny	94	122 151	12 393	14 155	58 322	43 674	33 439	3 188
Soral	18	21 643	1 739	2 184	15 667	12 480	6 875	712
Thônex	20	12 796	3 951	1 605	6 843	3 873	3 733	659
Troinex	20	23 441	3 238	2 642	17 332	9 303	6 997	1 273
Vandoeuvres	16	26 547	10 860	3 558	11 789	9 010	7 101	552
Vernier	29	21 514	4 541	4 217	11 954	8 505	6 031	924
Versoix	31	36 166	5 605	12 549	17 945	14 414	10 731	887
Veyrier	30	37 161	13 398	4 753	18 694	12 134	9 403	730
TOTAL	1 294	1 270 233	229 993	219 518	725 193	523 040	368 108	57 714

NOMBRE DE CULTIVATEURS ET PRINCIPALES SURFACES EN CULTURE
PAR COMMUNE, EN 1960 (suite)

Unité de surface: are

	Betteraves sucrrières	Légumes	Colza	Cultures fruitières du type commercial	VIGNES			
					Plants greffés		Hybrides PD	
					Surface totale	dont: complantée en rouge	Surface totale	dont: complantée en rouge
					13	14	15	16
Aire-la-Ville	-	75	1 186	-	114	-	337	154
Anières	10	56	1 344	117	696	146	218	163
Avully	-	38	830	80	643	145	599	478
Avusy	72	175	1 215	147	408	115	460	336
Bardonnex	-	1 700	1 702	17	1 129	361	262	197
Bellevue	20	438	150	10	79	-	160	140
Bernex	-	1 951	3 570	169	4 167	1 030	977	566
Carouge	-	632	-	12	-	-	-	-
Cartigny	-	282	1 539	225	450	157	436	261
Céligny	-	49	1 835	57	87	11	16	14
Chancy	50	48	124	52	141	26	332	300
Chêne-Bougeries	60	371	-	-	-	-	-	-
Chêne-Bourg	-	19	-	-	-	-	-	-
Choulex	7	1 010	1 570	6	569	125	408	280
Collex-Bossy	72	271	2 915	35	304	75	259	241
Collonge-Bellerive	37	1 544	1 182	47	1 489	133	417	261
Cologny	-	51	210	61	469	118	81	54
Confignon	-	391	450	10	844	127	138	80
Corsier	-	134	181	28	320	71	190	110
Dardagny	-	170	1 390	-	10 079	2 375	3 720	2 514
Genève	-	641	-	149	73	20	14	14
Genthod	-	98	700	54	2	2	30	-
Grand-Saconnex	-	158	506	50	118	1	41	14
Gy	-	134	970	-	800	91	412	188
Hermance	-	40	195	38	208	33	174	124
Jussy	227	255	1 856	64	1 354	236	451	264
Laconnex	-	1	1 920	-	1 088	316	367	267
Lancy	-	1 580	420	36	-	-	-	-
Meinier	5	1 240	1 992	40	2 611	385	1 489	1 274
Meyrin	250	467	2 392	67	46	25	114	14
Onex	15	69	162	18	81	16	19	19
Perly-Certoux	75	1 630	1 573	50	181	-	243	150
Plan-les-Obates	32	7 248	1 968	474	41	2	420	399
Pregny-Chambésy	-	69	-	10	-	-	-	-
Presinge	50	233	745	163	540	64	232	180
Puplinge	234	684	775	110	63	21	96	87
Russin	-	64	976	74	5 360	1 374	1 400	676
Satigny	1 104	456	6 465	389	26 278	7 507	10 185	6 314
Soral	-	50	2 165	-	1 275	338	778	711
Thônex	30	549	578	320	35	-	15	15
Troinex	110	4 094	1 614	45	68	44	81	56
Vandoeuvres	-	337	550	62	197	62	78	76
Vernier	-	271	1 090	80	556	166	133	113
Versoix	40	190	907	3	-	-	-	-
Veyrier	27	2 544	1 681	25	79	-	181	-
TOTAL	2 527	32 507	53 593	3 394	63 042	15 718	25 963	17 104

IMMEUBLES ET LOGEMENTS HABITES, PAR COMMUNE, AU 1^{er} DECEMBRE 1960,⁽¹⁾
 SELON L'EPOQUE DE LA CONSTRUCTION, LES CONDITIONS DE PROPRIETE
 ET LE NOMBRE DE PIECES

Unité: Nombre

	IMMEUBLES OCCUPES	TOTAL DES LOGTS HABITES	EPOQUE DE LA CONSTRUCTION		CONDITIONS DE PROPRIETE			GRANDEUR DES LOGEMENTS		
			Logts construits avant 1947	Logts construits depuis 1947	Logts occupés par le propriétaire	Logts occupés par des locat. ou des membres de soc. coop.	Logts de service, gratuits et autres	LOGTS DE ... CHAMBRES		
								1 et 2	3 et 4	5 et plus
1	2	3	4	5	6	7	8	9	10	
CANTON DE GENEVE	20 440	90 513	63 615	26 898	9 932	77 177	3 404	48 930	31 513	10 070
Aire-La-Ville	50	54	51	3	33	18	3	10	31	13
Anières	170	199	135	64	103	68	28	31	95	73
Avully	95	135	87	48	44	73	18	21	76	38
Avusy	91	98	90	8	61	27	10	19	61	18
Bardonnex	177	285	256	29	105	151	29	110	121	54
Bellevue	153	192	171	21	86	78	28	35	82	75
Bernex	269	366	316	50	174	150	42	92	203	71
Carouge	870	4 403	3 084	1 319	306	3 980	117	2 818	1 366	219
Cartigny	107	113	104	9	67	38	8	15	55	43
Céligny	109	138	127	11	50	61	27	36	54	48
Chancy	69	96	74	22	45	45	6	21	52	23
Chêne-Bougeries	943	1 494	1 124	370	666	765	63	398	479	617
Chêne-Bourg	527	1 687	813	874	290	1 358	39	879	652	156
Choulex	129	150	130	20	92	45	13	26	60	64
Collex-Bossy	125	145	128	17	82	35	28	31	74	40
Collège-Bellerive	600	669	506	163	385	257	27	97	290	282
Cologny	452	502	353	149	284	167	51	57	134	311
Confignon	164	236	148	88	124	103	9	54	119	63
Corsier	106	121	106	15	61	48	12	21	63	37
Dardagny	121	208	166	42	63	106	39	59	98	51
Genève	7 230	66 277	47 452	18 825	1 589	62 662	2 026	40 542	20 980	4 755
Genthod	209	276	222	54	130	125	21	49	112	115
Le Grand-Sac onnex	469	1 077	386	691	294	746	37	363	506	208
Gy	31	37	36	1	19	6	12	6	16	15
Hermance	121	149	131	18	61	69	19	42	65	42
Jussy	151	172	160	12	89	49	34	21	78	73
Laconnex	54	58	57	1	35	20	3	5	39	14
Lancy	1 115	2 020	1 498	522	758	1 212	50	595	988	437
Meinier	136	137	107	30	82	40	15	22	71	44
Meyrin	575	823	541	282	382	392	49	189	470	164
Onex	380	595	270	325	266	318	11	129	318	148
Perly-Certoux	82	108	94	14	52	31	25	19	62	27
Plan-Les-Ouates	502	763	543	220	387	334	42	221	392	150
Pregny-Chambésy	381	504	355	149	255	198	51	103	249	152
Presinge	60	75	72	3	40	18	17	18	36	21
Puplinge	72	97	69	28	47	42	8	33	48	16
Russin	71	79	74	5	41	32	6	8	39	32
Satigny	296	418	374	44	168	189	61	107	189	122
Soral	64	77	73	4	43	26	8	15	41	21
Thônex	479	805	436	369	328	428	49	214	418	173
Troinex	192	271	190	81	142	105	24	56	134	81
Vandoeuvres	283	330	263	67	189	108	33	50	125	155
Vernier	1 052	2 408	1 127	1 281	719	1 615	74	870	1 185	353
Versoix	584	948	648	300	330	551	67	246	434	268
Veyrier	524	718	468	250	365	288	65	177	353	188

(1) Résultats des recensements fédéraux; par suite de divergences dans les définitions et dans la période des relevés, ces chiffres ne sont pas directement comparables à ceux des pages 146 et 147.

LOGEMENTS HABITES, PAR COMMUNE, AU 1^{er} DECEMBRE 1960,
SELON LE CONFORT, LA DENSITE D'HABITATION ET LE LOYER

	CONFORT DES LOGEMENTS								DENSITE D'HABI- TATION	LOYERS
	CUISINE			BAIN, DOUCHE		WC		CHAUFFAGE		
	Cuisinière à bois ou à charbon	Cuisinière à gaz	Cuisinière électrique	Bain ou douche en propre	Bain ou douche en commun	WC en propre	WC en commun	Chauffage central	Occupants par pièce habitable	Loyers annuels moyens
	Nombre de logements								Nombre	Francs
1	2	3	4	5	6	7	8	9	10	
CANTON DE GENEVE	1878	55 162	32 514	75 356	778	87 371	2 995	63 816	0,98	1 638
Aire-La-Ville	21	2	31	32	-	51	2	15	0,95	1 055
Anières	9	53	137	163	2	190	3	123	0,69	3 452
Avully	8	5	122	103	2	129	5	65	0,84	1 291
Avusy	21	3	73	57	-	95	-	13	1,00	1 162
Bardonnex	42	90	134	146	7	225	59	89	0,98	1 271
Bellevue	12	56	121	137	4	172	20	110	0,68	2 521
Bernex	38	119	200	239	4	331	30	117	1,02	1 354
Carouge	137	3 036	1 143	3 009	22	3 898	497	2 349	1,16	1 243
Cartigny	27	7	77	67	2	108	-	25	0,76	1 002
Céligny	29	14	95	102	2	134	3	50	0,81	1 949
Chaney	10	13	71	69	-	93	2	44	0,82	1 080
Chêne-Bougeries	20	821	626	1 294	45	1 422	72	1 211	0,72	2 142
Chêne-Bourg	23	810	837	1 435	23	1 619	68	1 216	1,04	1 577
Choulex	15	31	101	107	4	142	6	81	0,79	2 407
Collex-Bossy	21	15	101	81	2	133	10	37	0,90	1 302
Collonge-Bellerive	30	274	362	565	-	654	10	427	0,71	2 361
Cologny	4	165	326	472	6	492	10	442	0,57	4 035
Confignon	13	81	138	179	2	230	4	125	0,89	2 310
Corsier	3	51	66	95	-	119	-	65	0,80	2 663
Dardagny	34	16	154	136	-	191	14	89	0,86	1 135
Genève	716	43 998	20 936	56 356	442	64 476	1 768	48 728	1,02	1 641
Genthod	5	131	140	234	4	266	10	173	0,68	2 240
Le Grand-Saconnex	17	393	650	962	13	1 052	25	906	0,92	2 138
Gy	1	3	33	29	2	35	2	12	0,90	
Hermance	26	55	68	97	2	145	4	49	0,80	1 415
Jussy	21	15	134	127	2	166	-	57	0,77	1 146
Laconnex	5	2	51	26	-	58	-	11	0,85	1 364
Lancy	58	1 299	645	1 650	25	1 971	48	1 407	0,90	1 495
Meinier	22	7	108	94	4	127	6	50	0,91	1 303
Meyrin	50	245	517	633	18	791	29	485	0,97	1 868
Onex	14	240	339	530	2	591	4	460	0,90	1 915
Perly-Certoux	9	40	59	65	3	103	3	43	1,00	1 107
Plan-Les-Ouates	50	351	340	598	18	708	50	430	0,95	1 441
Pregny-Chambésy	13	202	285	424	6	489	14	336	0,75	2 088
Presinge	19	8	48	37	6	69	4	22	0,76	1 823
Puplinge	21	6	70	59	-	92	2	39	0,99	1 240
Russin	8	4	67	58	-	76	2	36	0,75	1 022
Satigny	79	27	309	286	17	371	40	155	0,81	1 539
Soral	16	5	56	47	-	66	6	8	0,95	1 760
Thônex	30	325	446	683	6	791	8	581	0,93	1 801
Troinex	17	97	157	228	8	264	6	184	0,78	1 981
Vandoeuvres	13	156	157	267	4	319	9	218	0,64	1 837
Vernier	58	1 167	1 155	2 061	35	2 334	65	1 718	1,02	1 577
Versoir	63	420	462	753	8	906	36	564	0,82	1 717
Veyrier	30	304	367	564	26	677	39	451	0,84	2 279

CANTON DE GENEVE
BATIMENTS ET LOGEMENTS AUTORISES A LA CONSTRUCTION
SELON LE NOMBRE DE PIECES

Unité: Nombre

	BATIMENTS	LOGEMENTS DE PIECES (cuisine non comprise)						
		TOTAL	1	2	3	4	5	6 ET PLUS
		1	2	3	4	5	6	7
1930	319	2 417	517	749	654	242	111	144
1931	334	2 567	504	941	667	238	116	101
1932	340	1 437	292	459	363	180	83	60
1933	417	1 649	274	524	478	238	80	55
1934	329	1 442	222	503	419	166	66	66
1935	221	669	84	228	195	73	48	41
1936	175	295	37	64	84	52	27	31
1937	188	868	243	313	195	64	29	24
1938	157	939	188	408	232	63	27	21
1939	116	493	79	228	96	50	22	18
1940	93	144	15	44	46	18	13	8
1941	110	140	24	37	34	15	19	11
1942	71	71	11	18	17	12	7	6
1943	33	40	5	12	11	6	3	3
1944	61	63	5	13	19	13	4	9
1945	55	58	13	18	8	9	6	4
1946	57	116	6	32	27	26	22	3
1947	225	1 357	181	199	473	279	139	86
1948	176	635	18	105	260	172	60	20
1949	145	928	188	215	259	168	80	18
1950	249	2 169	319	848	713	211	62	16
1951	243	1 753	408	529	443	235	93	45
1952	207	1 583	625	514	302	85	23	34
1953	320	2 699	502	1 020	879	167	86	45
1954	634	4 132	770	1 274	1 187	536	222	143
1955	458	3 274	629	961	968	366	167	185
1956	432	2 863	626	825	672	453	131	156
1957	373	2 615	386	840	718	394	187	90
1958	400	3 667	717	1 070	1 116	539	137	88
1959	678	4 461	952	1 097	1 046	667	350	349
1960	601	5 638	674	599	1 102	1 494	945	824
1961	564	5 897	981	554	1 407	1 459	765	731
1962	475	5 633	973	497	800	1 561	999	803

CANTON DE GENEVE
BATIMENTS ET LOGEMENTS CONSTRUITS
SELON LE NOMBRE DE PIECES

Unité: Nombre

	BATIMENTS	LOGEMENTS DE ... PIECES (cuisine non comprise)						
		TOTAL	1	2	3	4	5	6 ET PLUS
		1	2	3	4	5	6	7
1930	301	1 696	242	532	558	224	62	78
1931	320	2 393	571	742	651	222	92	115
1932	307	2 331	419	886	586	239	102	99
1933	324	1 237	282	371	321	161	72	80
1934	297	1 524	310	537	356	204	77	40
1935	252	1 137	209	392	308	118	58	52
1936	197	714	77	218	262	78	43	36
1937	188	474	76	136	141	58	34	29
1938	138	823	223	314	206	45	14	21
1939	123	809	186	309	187	83	30	14
1940	86	528	105	263	88	36	21	15
1941	104	146	12	40	37	33	12	12
1942	99	141	26	46	34	12	12	11
1943	56	56	5	14	17	9	7	4
1944	43	44	3	14	15	5	3	4
1945	33	40	5	12	7	9	4	3
1946	34	35	3	6	11	9	2	4
1947	36	39	2	6	12	10	6	3
1948	126	451	5	66	188	160	27	5
1949	168	750	25	164	290	158	91	22
1950	158	1 308	173	317	394	210	143	71
1951	200	1 745	216	543	635	242	92	17
1952	192	1 536	448	521	360	133	48	26
1953	235	2 288	683	890	529	98	50	38
1954	214	1 242	261	390	374	125	51	41
1955	369	2 149	378	711	622	235	144	59
1956	534	3 408	643	1 077	1 098	341	142	107
1957	537	4 601	900	1 515	1 231	530	206	219
1958	265	2 041	496	576	480	299	97	93
1959	355	2 216	309	688	567	417	162	73
1960	527	3 706	326	421	1 085	966	519	389
1961	639	3 988	235	454	933	1 034	705	627
1962	518	5 386	453	492	1 414	1 449	871	707

CANTON DE GENEVE
BATIMENTS ET LOGEMENTS AUTORISES A LA CONSTRUCTION
SELON LA PROVENANCE DES FONDS

Unité: Nombre

	ENSEMBLE		POUVOIRS PUBLICS				AVEC L'AIDE		SANS L'AIDE	
			CONFEDERATION CANTON COMMUNE		CORPORATION DE DROIT PUBLIC		DES POUVOIRS PUBLICS		DES POUVOIRS PUBLICS	
	Bât.	Logts	Bât.	Logts	Bât.	Logts	Bât.	Logts	Bât.	Logts
	1	2	3	4	5	6	7	8	9	10
1930	319	2417	3	36	44	392	-	-	272	1989
1931	334	2567	1	1	3	53	-	-	330	2513
1932	340	1437	2	36	4	80	-	-	334	1321
1933	417	1649	3	65	2	38	-	-	412	1546
1934	329	1442	1	2	10	10	-	-	318	1430
1935	221	669	5	14	6	6	-	-	210	649
1936	175	295	1	3	19	19	-	-	155	273
1937	188	868	1	3	8	9	-	-	179	856
1938	157	939	-	-	14	17	-	-	143	922
1939	116	493	1	6	1	1	-	-	114	486
1940	93	144	-	-	-	-	-	-	93	144
1941	110	140	2	4	3	3	-	-	105	133
1942	71	71	-	-	1	1	-	-	70	70
1943	33	40	1	8	-	-	-	-	32	32
1944	61	63	5	5	-	-	-	-	56	58
1945	55	58	1	1	-	-	-	-	54	57
1946	57	116	1	12	-	-	-	-	56	104
1947	225	1357	13	78	108	574	19	375	85	330
1948	176	635	13	60	69	374	-	-	94	201
1949	145	928	4	13	17	187	-	-	124	728
1950	249	2169	9	40	89	1162	-	-	151	967
1951	243	1753	1	3	40	202	-	-	202	1548
1952	207	1583	5	37	10	12	-	-	192	1534
1953	320	2699	4	7	13	273	-	-	303	2419
1954	634	4132	19	120	20	150	-	-	595	3862
1955	458	3274	10	128	-	-	-	-	448	3146
1956	432	2863	20	295	-	-	29	182	383	2386
1957	373	2615	37	381	1	1	-	-	335	2233
1958	400	3667	25	441	12	208	93	1429	270	1589
1959	678	4461	6	51	11	123	54	907	607	3380
1960	601	5638	20	872	3	218	24	412	554	4136
1961	564	5897	14	153	1	71	29	970	520	4703
1962	475	5633	19	708	-	-	52	1337	403	3587

CANTON DE GENEVE
BATIMENTS ET LOGEMENTS CONSTRUITS
SELON LA PROVENANCE DES FONDS

Unité: Nombre

	ENSEMBLE		POUVOIRS PUBLICS				AVEC L'AIDE		SANS L'AIDE	
			CONFEDERATION CANTON COMMUNE		CORPORATION DE DROIT PUBLIC		DES POUVOIRS PUBLICS		DES POUVOIRS PUBLICS	
	Bât.	Logts	Bât.	Logts	Bât.	Logts	Bât.	Logts	Bât.	Logts
	1	2	3	4	5	6	7	8	9	10
1930	301	1696	3	5	9	178	-	-	289	1 513
1931	320	2393	3	36	47	530	-	-	270	1 827
1932	307	2331	1	1	2	33	-	-	304	2 297
1933	324	1 237	2	34	5	100	-	-	317	1 103
1934	297	1 524	2	36	2	38	-	-	293	1 450
1935	252	1 137	2	4	8	8	-	-	242	1 125
1936	197	714	2	9	8	8	-	-	187	697
1937	188	474	1	3	19	20	-	-	168	451
1938	138	823	1	3	-	-	-	-	137	820
1939	123	809	-	-	14	16	-	-	109	793
1940	86	528	1	6	-	-	-	-	85	522
1941	104	146	1	3	-	-	-	-	103	143
1942	99	141	1	1	3	3	-	-	95	137
1943	56	56	-	-	-	-	-	-	56	56
1944	43	44	-	-	-	-	-	-	43	44
1945	33	40	5	12	-	-	-	-	28	28
1946	34	35	-	-	-	-	-	-	34	35
1947	36	39	-	-	-	-	-	-	36	39
1948	126	451	1	1	79	398	-	-	46	52
1949	168	750	15	121	72	342	3	30	78	257
1950	158	1 308	8	21	38	446	4	116	108	725
1951	200	1 745	7	33	83	1 030	4	57	106	625
1952	192	1 536	2	5	37	156	-	-	153	1 375
1953	235	2 288	2	4	17	425	-	-	216	1 859
1954	214	1 242	7	48	20	150	-	-	187	1 044
1955	369	2 149	4	7	2	75	-	-	363	2 067
1956	534	3 408	11	50	-	-	-	-	523	3 358
1957	537	4 601	4	115	2	4	11	22	520	4 460
1958	265	2 041	28	442	-	-	18	206	219	1 393
1959	355	2 216	39	451	-	-	40	530	276	1 235
1960	527	3 706	30	578	2	28	78	1 036	417	2 064
1961	639	3 988	4	13	-	-	62	961	573	3 014
1962	518	5 386	28	585	-	-	91	1 280	399	3 521

CANTON DE GENEVE
BATIMENTS AUTORISES A LA CONSTRUCTION
SELON LA CATEGORIE DE BATIMENTS

Unité: Nombre

	ENSEMBLE		BATIMENTS A UN LOGEMENT		BATIMENTS A PLUSIEURS LOGEMENTS		BATIMENTS A USAGE MIXTE		AUTRES BATIMENTS AVEC LOGEMENTS DE SERVICE	
	Bât.	Logts	Bât.	Logts	Bât.	Logts	Bât.	Logts	Bât.	Logts
	1	2	3	4	5	6	7	8	9	10
1930	319	2 417	142	142	131	1 921	28	332	18	22
1931	334	2 567	180	180	101	1 594	40	773	13	20
1932	340	1 437	240	240	66	780	23	406	11	11
1933	417	1 649	287	287	91	935	27	411	12	16
1934	329	1 442	237	237	65	837	19	359	8	9
1935	221	669	171	171	34	355	10	132	6	11
1936	175	295	158	158	10	85	6	49	1	3
1937	188	868	143	143	37	631	6	90	2	4
1938	157	939	103	103	45	693	8	141	1	2
1939	116	493	85	85	25	330	4	71	2	7
1940	93	144	83	83	6	33	4	28	-	-
1941	110	140	104	104	3	7	3	29	-	-
1942	71	71	71	71	-	-	-	-	-	-
1943	33	40	32	32	-	-	1	8	-	-
1944	61	63	59	59	1	3	-	-	1	1
1945	55	58	50	50	-	-	3	6	2	2
1946	57	116	43	43	7	55	4	15	3	3
1947	225	1 357	86	86	123	1 066	11	199	5	6
1948	176	635	109	109	61	494	5	31	1	1
1949	145	928	92	92	38	548	15	228	-	-
1950	249	2 169	106	106	127	1 770	15	292	1	1
1951	243	1 753	142	142	72	1 043	28	567	1	1
1952	207	1 583	129	129	56	938	20	514	2	2
1953	320	2 699	167	167	106	1 711	39	810	8	11
1954	634	4 132	402	402	147	1 886	81	1 840	4	4
1955	458	3 274	257	257	141	1 888	58	1 126	2	3
1956	432	2 863	270	270	117	1 658	42	931	3	4
1957	373	2 615	198	198	132	1 538	38	829	5	50
1958	400	3 667	215	215	150	2 571	33	879	2	2
1959	678	4 461	456	456	152	2 615	62	1 381	8	9
1960	601	5 638	397	397	151	3 712	47	1 523	6	6
1961	564	5 897	332	332	122	3 000	95	2 543	15	22
1962	475	5 633	229	229	149	2 695	83	2 610	14	99

CANTON DE GENEVE
BATIMENTS ET LOGEMENTS CONSTRUITS
SELON LA CATEGORIE DE BATIMENTS

Unité: Nombre

	ENSEMBLE		BATIMENTS A UN LOGEMENT		BATIMENTS A PLUSIEURS LOGEMENTS		BATIMENTS A USAGE MIXTE		AUTRES BATIMENTS AVEC LOGEMENTS DE SERVICE	
	Bât.	Logts	Bât.	Logts	Bât.	Logts	Bât.	Logts	Bât.	Logts
	1	2	3	4	5	6	7	8	9	10
1930	301	1 696	187	187	74	1 117	22	360	18	32
1931	320	2 393	151	151	125	1 762	37	472	7	8
1932	307	2 331	170	170	95	1 502	32	648	10	11
1933	324	1 237	232	232	62	812	14	176	16	17
1934	297	1 524	195	195	68	737	29	586	5	6
1935	252	1 137	187	187	42	572	18	371	5	7
1936	197	714	151	151	38	465	7	93	1	5
1937	188	474	161	161	22	227	4	83	1	3
1938	138	823	92	92	38	621	7	107	1	3
1939	123	809	82	82	34	602	6	123	1	2
1940	86	528	60	60	20	345	5	117	1	6
1941	104	146	90	90	11	42	3	14	-	-
1942	99	141	94	94	3	8	2	39	-	-
1943	56	56	56	56	-	-	-	-	-	-
1944	43	44	42	42	-	-	1	2	-	-
1945	33	40	31	31	-	-	2	9	-	-
1946	34	35	32	32	2	3	-	-	-	-
1947	36	39	31	31	3	6	-	-	2	2
1948	126	451	61	61	64	389	-	-	1	1
1949	168	750	89	89	74	629	3	29	2	3
1950	158	1 308	71	71	75	979	11	255	1	3
1951	200	1 745	80	80	102	1 299	18	366	-	-
1952	192	1 536	115	115	47	793	26	624	4	4
1953	235	2 288	140	140	60	1 249	35	899	-	-
1954	214	1 242	133	133	57	739	21	366	3	4
1955	369	2 149	271	271	61	1 086	36	791	1	1
1956	534	3 408	369	369	89	1 491	73	1 483	3	65
1957	537	4 601	277	277	191	2 950	65	1 314	4	60
1958	265	2 041	159	159	72	1 121	33	760	1	1
1959	355	2 216	242	242	91	1 319	21	654	1	1
1960	527	3 706	326	326	136	1 831	63	1 547	2	2
1961	639	3 988	434	434	153	2 658	44	887	8	9
1962	518	5 386	318	318	130	2 979	60	2 073	10	16

CANTON DE GENEVE
BATIMENTS ET LOGEMENTS AUTORISES A LA TRANSFORMATION

Unité: Nombre

	BATIMENTS AVEC LOGEMENTS				BATIMENTS SANS LOGEMENTS
	AVANT TRANSFORMATION		APRES TRANSFORMATION		
	Bâtiments	Logements	Bâtiments	Logements	
	1	2	3	4	
5					
1930	78	94	78	132	97
1931	106	202	106	240	129
1932	91	124	91	190	146
1933	91	139	91	193	139
1934	94	197	94	275	191
1935	131	266	131	355	200
1936	141	455	141	550	196
1937	218	1098	218	1266	172
1938	200	910	200	1122	199
1939	156	890	156	1047	158
1940	135	599	142	699	180
1941	153	584	153	702	177
1942	185	827	185	913	192
1943	125	523	124	585	136
1944	206	832	205	928	243
1945	233	1054	233	1109	317
1946	233	849	233	914	247
1947	98	499	98	549	124
1948	91	479	87	505	141
1949	150	398	150	441	100
1950	112	328	112	364	95
1951	161	620	161	665	81
1952	146	436	146	489	118
1953	148	536	148	610	119
1954	174	627	174	718	128
1955	127	372	127	483	187
1956	99	241	99	313	190
1957	117	334	116	389	146
1958	133	255	133	355	55
1959	286	291	286	347	98
1960	371	476	371	598	133
1961	371	359	371	465	131
1962	363	309	363	392	127

CANTON DE GENEVE
BATIMENTS ET LOGEMENTS CONSTRUITS, TRANSFORMES ET DEMOLIS

Unité: Nombre

	CONSTRUCTIONS NEUVES		TRANSFORMATIONS					DEMOLITIONS		GAIN TOTAL	
			BATIMENTS AVEC LOGEMENTS				BAT.				
	Avant		Après		LOGTS	Bât.	Logts	Bât.	Logts		
	Bât.	Logts	Bât.	Logts						Bât.	Logts
	1	2	3	4	5	6	7	8	9	10	11
1930	301	1 696	84	88	84	137	146	28	101	273	1 644
1931	320	2 393	76	162	76	199	117	79	530	241	1 900
1932	307	2 331	63	89	63	115	158	24	78	283	2 279
1933	324	1 237	68	94	68	137	141	9	19	315	1 261
1934	297	1 524	67	94	67	136	177	22	55	275	1 511
1935	252	1 137	106	204	104	286	196	15	18	235	1 201
1936	197	714	104	241	104	311	169	17	93	180	691
1937	188	474	150	798	150	889	145	9	21	179	544
1938	138	823	172	814	172	949	164	7	13	131	945
1939	123	809	142	833	142	1 025	124	14	42	109	959
1940	86	528	59	77	59	95	97	2	3	84	543
1941	104	146	141	513	141	602	129	8	47	96	188
1942	99	141	193	763	193	982	169	3	19	96	341
1943	56	56	145	626	144	655	153	12	15	43	70
1944	43	44	143	617	143	722	168	5	7	38	142
1945	33	40	142	498	142	562	203	5	6	28	98
1946	34	35	135	605	135	683	109	1	1	33	112
1947	36	39	74	356	74	352	47	8	20	28	15
1948	126	451	95	567	95	635	56	3	15	123	504
1949	168	750	161	549	161	596	138	5	12	163	785
1950	158	1 308	142	531	142	519	107	2	2	156	1 294
1951	200	1 745	117	384	116	447	77	2	2	197	1 806
1952	192	1 536	101	339	101	381	97	5	8	187	1 570
1953	235	2 288	153	452	153	500	100	28	300	207	2 036
1954	214	1 242	103	370	103	389	86	58	225	156	1 036
1955	369	2 149	96	318	96	363	102	5	13	364	2 181
1956	534	3 408	106	240	106	333	101	46	233	488	3 268
1957	537	4 601	85	307	85	342	134	8	33	529	4 603
1958	265	2 041	122	163	122	277	21	25	153	240	2 002
1959	355	2 216	187	141	187	180	60	33	180	322	2 075
1960	527	3 706	209	270	209	334	48	73	323	454	3 447
1961	639	3 988	345	219	345	336	116	79	365	560	3 740
1962	518	5 386	334	254	334	308	104	115	349	403	5 091

VILLE DE GENEVE
BATIMENTS ET LOGEMENTS AUTORISES A LA CONSTRUCTION
SELON LE NOMBRE DE PIECES

Unité: Nombre

	BATIMENTS	LOGEMENTS DE PIECES (cuisine non comprise)						
		TOTAL	1	2	3	4	5	6 ET PLUS
		1	2	3	4	5	6	7
1930	158	2 086	493	683	553	153	82	122
1931	144	2 241	489	826	599	180	71	76
1932	76	1 005	249	358	251	87	31	29
1933	93	1 120	228	416	323	123	22	8
1934	34	1 138	208	448	344	97	25	16
1935	59	431	65	176	123	31	18	18
1936	27	131	28	47	29	12	2	13
1937	48	679	237	275	123	27	10	7
1938	43	738	159	357	176	36	8	2
1939	21	370	73	202	58	18	12	7
1940	10	56	11	24	16	2	2	1
1941	12	38	13	16	2	-	4	3
1942	4	4	-	-	2	1	-	1
1943	-	-	-	-	-	-	-	-
1944	3	4	1	1	1	1	-	-
1945	3	6	2	1	3	-	-	-
1946	6	61	3	23	8	16	11	-
1947	110	1 117	171	158	388	194	130	76
1948	61	430	15	89	176	106	37	7
1949	46	800	183	190	219	141	64	3
1950	141	1 995	309	816	650	169	45	6
1951	110	1 543	401	511	374	160	65	32
1952	87	1 404	617	472	245	55	4	11
1953	120	2 266	487	922	676	106	64	11
1954	178	3 267	732	1 067	919	384	89	76
1955	124	2 555	591	764	720	267	106	107
1956	95	1 947	553	554	492	216	56	76
1957	60	1 448	319	528	408	118	48	27
1958	54	1 418	443	402	368	124	48	33
1959	91	2 076	792	544	395	134	117	94
1960	90	2 790	598	411	572	670	312	227
1961	100	3 030	859	361	621	673	330	186
1962	67	2 366	617	256	315	534	481	163

VILLE DE GENEVE
BATIMENTS ET LOGEMENTS CONSTRUITS
SELON LE NOMBRE DE PIECES

Unité: Nombre

	BATIMENTS	LOGEMENTS DE PIECES (cuisine non comprise)						
		TOTAL	1	2	3	4	5	6 ET PLUS
		1	2	3	4	5	6	7
1930	108	1 343	221	471	437	135	33	46
1931	166	2 126	555	645	594	179	56	97
1932	107	1 980	400	791	486	171	57	75
1933	82	931	211	325	248	72	26	49
1934	74	1 136	287	447	247	118	33	4
1935	65	889	195	358	245	62	23	6
1936	57	495	58	165	194	39	21	18
1937	36	308	71	117	86	15	7	12
1938	39	632	200	267	142	17	3	3
1939	36	686	177	284	151	58	13	3
1940	26	450	104	241	64	21	13	7
1941	10	44	5	19	7	8	3	2
1942	8	48	14	26	4	1	1	2
1943	3	3	-	-	2	-	-	1
1944	2	2	1	1	-	-	-	-
1945	-	-	-	-	-	-	-	-
1946	1	1	-	1	-	-	-	-
1947	1	1	-	-	-	1	-	-
1948	52	321	-	54	145	100	22	-
1949	67	498	19	127	181	96	64	11
1950	81	1 203	171	294	360	185	135	58
1951	107	1 541	213	510	544	182	84	8
1952	104	1 418	436	506	335	95	34	12
1953	108	2 099	677	839	476	65	26	16
1954	82	961	236	301	296	74	35	19
1955	106	1 750	354	641	501	153	82	19
1956	110	2 502	622	854	762	216	26	22
1957	182	3 625	844	1 173	983	352	127	146
1958	60	1 418	453	369	322	148	68	58
1959	37	995	188	411	217	125	41	13
1960	65	1 588	311	220	473	406	102	76
1961	69	1 379	219	268	292	333	98	169
1962	62	1 818	349	225	417	439	230	158

VILLE DE GENEVE
BATIMENTS ET LOGEMENTS AUTORISES A LA TRANSFORMATION

Unité: Nombre

	BATIMENTS AVEC LOGEMENTS				BATIMENTS SANS LOGEMENTS
	AVANT TRANSFORMATION		APRES TRANSFORMATION		
	Bâtiments	Logements	Bâtiments	Logements	
	1	2	3	4	
5					
1930	19	36	18	40	62
1931	21	109	21	108	68
1932	24	50	24	88	64
1933	15	57	15	86	66
1934	29	124	29	181	84
1935	47	67	47	232	95
1936	63	354	63	421	75
1937	121	975	121	1 123	56
1938	97	776	97	959	92
1939	92	795	92	936	72
1940	49	472	56	557	68
1941	53	453	53	561	89
1942	92	701	92	770	81
1943	55	433	54	483	80
1944	86	588	85	659	135
1945	107	900	107	930	152
1946	89	595	89	645	128
1947	73	462	73	507	61
1948	49	370	47	383	58
1949	51	254	51	284	56
1950	54	252	54	278	67
1951	72	465	72	481	57
1952	73	352	73	373	76
1953	71	412	71	473	68
1954	97	497	97	565	89
1955	47	270	47	360	99
1956	17	142	17	187	71
1957	29	205	29	218	57
1958	36	167	36	245	35
1959	93	200	93	226	37
1960	95	238	95	298	56
1961	80	199	80	244	57
1962	78	168	78	189	52

VILLE DE GENEVE
BATIMENTS ET LOGEMENTS CONSTRUITS, TRANSFORMES ET DEMOLIS

Unité: Nombre

	CONSTRUCTIONS NEUVES		TRANSFORMATIONS					DEMOLITIONS		GAIN TOTAL	
			BATIMENTS AVEC LOGEMENTS				BAT. SANS LOGTS				
	Bât.	Logts	Avant		Après			Bât.	Logts	Bât.	Logts
			3	4	5	6	7				
1930	108	1343	17	22	17	35	83	23	92	85	1264
1931	166	2126	13	105	13	110	62	77	528	89	1603
1932	7	1980	10	21	10	33	77	17	72	-10	1920
1933	82	931	6	24	6	45	62	7	17	75	935
1934	74	1136	15	38	15	60	76	13	46	61	1112
1935	65	889	44	134	44	205	95	5	6	60	954
1936	57	495	41	157	41	207	65	15	91	42	454
1937	36	308	86	716	86	785	42	5	17	31	360
1938	39	632	91	707	91	831	75	5	10	34	746
1939	36	686	89	758	89	938	59	10	31	26	835
1940	26	450	146	520	147	605	53	-	-	27	535
1941	10	44	51	382	51	455	49	7	46	3	71
1942	8	48	94	646	94	843	85	1	17	7	228
1943	3	3	68	509	67	532	87	4	5	-2	21
1944	2	2	68	485	68	582	84	1	1	1	98
1945	-	-	55	387	55	425	100	1	1	-1	37
1946	1	1	85	504	85	576	74	1	1	-	72
1947	1	1	46	299	46	298	28	8	20	-7	-20
1948	52	321	63	480	63	538	32	3	15	49	364
1949	67	498	56	381	56	406	70	4	12	63	511
1950	81	1203	56	428	56	400	58	1	1	80	1174
1951	107	1541	50	278	49	330	53	-	-	106	1593
1952	104	1418	40	233	40	249	68	5	8	99	1426
1953	108	2099	41	288	41	306	48	27	299	81	1818
1954	82	961	39	273	39	285	47	53	220	29	753
1955	106	1750	31	221	31	254	50	5	13	101	1770
1956	110	2502	29	185	29	240	56	34	212	76	2345
1957	182	3625	26	234	26	263	64	7	32	175	3622
1958	60	1418	29	86	28	169	11	17	124	42	1377
1959	37	995	90	88	90	108	35	27	162	10	853
1960	65	1588	59	181	59	226	23	68	318	-3	1315
1961	69	1379	81	102	81	140	45	65	325	4	1092
1962	62	1818	74	130	74	129	40	99	329	-37	1488

LOGEMENTS AUTORISÉS A LA CONSTRUCTION, PAR COMMUNE

COMMUNE	Unité: Nombre							
	1938	1946	1953	1958	1959	1960	1961	1962
Genève-Ville	738	61	2 266	1 418	2 076	2 790	3 030	2 366
Carouge	77	-	215	579	90	501	53	145
Chêne-Bougeries	12	3	8	15	102	19	206	549
Lancy	12	5	17	49	390	319	874	899
Vernier	16	4	20	649	478	202	274	183
Chêne-Bourg	2	-	39	137	278	15	263	5
Cologny	8	3	19	13	27	14	8	39
Meyrin	13	2	8	89	181	698	66	252
Onex	-	3	8	214	55	99	547	140
Plan-les-Ouates	6	2	13	41	10	21	40	15
Pregny-Chambésy	4	-	16	8	36	33	25	8
Saconnex-le-Grand	3	-	10	90	141	20	40	74
Thonex	3	6	9	66	87	249	36	495
Troinex	-	1	2	38	5	7	3	2
Vandoeuvres	13	2	3	15	15	20	13	2
Veyrier	1	3	15	20	63	107	162	49
Genève-Agglomération	908	95	2 668	3 441	4 034	5 114	5 640	5 223
Aire-la-Ville	-	-	-	-	-	1	-	2
Anières	2	-	4	1	36	6	3	8
Avully	-	3	-	44	-	-	1	4
Avusy	-	1	-	-	-	1	1	3
Bardonnex	-	2	1	-	25	-	2	1
Bellevue	1	1	-	6	8	2	-	6
Bernex	1	1	1	6	27	49	76	94
Cartigny	-	-	1	1	1	-	2	4
Céligny	1	2	-	1	-	2	-	1
Chancy	-	-	-	-	17	1	1	1
Choulex	-	-	1	1	8	-	2	3
Collèx-Bossy	1	-	1	3	2	1	-	2
Collonge-Bellerive	10	3	6	19	51	28	35	8
Confignon	-	-	-	20	57	89	31	11
Corsier	1	-	-	5	10	6	9	32
Dardagny	1	1	2	-	55	1	1	1
Genthod	9	1	2	13	6	8	18	5
Gy	-	-	-	-	-	1	1	-
Hermance	-	-	-	1	13	1	2	-
Jussy	-	-	-	2	-	4	2	1
Laconnex	-	-	-	-	-	-	-	4
Meinier	-	-	-	1	2	2	4	121
Perly-Certoux	-	1	1	1	1	-	1	3
Presinge	1	-	-	-	-	-	16	1
Puplinge	-	-	-	-	22	1	7	32
Russin	-	-	-	-	-	1	3	2
Satigny	-	-	2	2	2	5	26	13
Soral	-	-	-	-	-	2	1	-
Versoix	3	5	9	99	84	312	12	47
TOTAL CANTON	939	116	2 699	3 667	4 461	5 638	5 897	5 633

LOGEMENTS CONSTRUITS, PAR COMMUNE

Unité: Nombre

COMMUNE	1938	1946	1953	1958	1959	1960	1961	1962
Genève-Ville	632	1	2099	1418	995	1588	1379	1818
Carouge	67	-	54	91	295	455	91	450
Chêne-Bougeries	9	7	24	12	140	14	18	11
Lancy	26	3	11	10	75	22	510	460
Vernier	10	1	8	130	116	376	639	226
Chêne-Bourg	3	1	2	-	35	253	109	183
Cologny	12	3	8	13	11	27	11	9
Meyrin	15	-	9	4	118	47	360	1157
Onex	1	2	2	60	24	171	176	559
Plan-les-Quates	1	2	8	75	43	8	20	14
Pregny	3	2	10	6	8	39	29	27
Saconnex-le-Grand	4	-	6	11	126	259	105	20
Thonex	3	-	13	84	90	32	123	218
Troinex	-	-	2	1	39	9	4	5
Vandoeuvres	4	-	2	3	13	13	15	13
Veyrier	3	3	3	68	16	28	135	16
Genève-Agglomération	793	25	2261	1986	2144	3341	3724	5186
Aire-la-Ville	-	-	-	-	2	1	-	-
Anières	2	-	2	2	-	34	4	1
Avully	-	2	-	-	-	-	-	2
Avusy	-	-	-	-	-	-	2	1
Bardonnex	-	-	1	2	-	25	-	2
Bellevue	1	-	1	3	4	6	2	-
Bernex	-	-	3	3	3	26	39	20
Cartigny	1	-	-	1	1	1	-	1
Céligny	2	-	-	1	1	-	1	-
Chancy	-	-	-	-	-	17	1	-
Choulex	-	-	1	1	4	5	3	2
Collex-Bossy	2	-	-	1	3	2	1	-
Collonge-Bellerive	10	4	7	8	27	35	29	21
Confignon	1	-	-	3	3	63	64	43
Corsier	2	-	-	4	1	12	9	2
Dardagny	-	1	1	1	-	29	2	-
Genthod	4	-	3	12	8	7	11	9
Gy	-	-	-	-	-	-	-	1
Hermance	1	1	-	-	1	11	1	-
Jussy	-	-	-	1	-	-	4	-
Laconnex	-	-	-	1	-	-	-	-
Meinier	-	-	1	1	1	-	5	3
Perly-Certoux	-	-	-	1	1	-	2	1
Presinge	1	-	-	-	-	-	-	16
Puplinge	-	-	4	-	-	22	-	9
Russin	1	-	-	-	1	-	1	-
Satigny	-	-	-	3	1	3	6	25
Soral	-	-	1	-	-	-	2	1
Versoix	2	2	2	6	10	66	75	40
TOTAL CANTON	823	35	2288	2041	2216	3706	3988	5386

LOGEMENTS EXISTANTS, PAR COMMUNE

Unité: Nombre

COMMUNE	1957	1958	1959	1960	1961	1962
Genève-Ville	65 699	67 076	67 929	69 244	70 336	71 824
Carouge	3 899	3 989	4 275	4 730	4 801	5 271
Chêne-Bougeries	1 448	1 462	1 603	1 618	1 653	1 665
Lancy	2 041	2 033	2 108	2 130	2 640	3 097
Vernier	1 663	1 796	1 913	2 292	2 934	3 160
Chêne-Bourg	1 229	1 225	1 258	1 510	1 787	1 970
Cologny	424	437	450	478	491	500
Meyrin	682	687	806	853	1 213	2 371
Onex	343	404	426	597	774	1 334
Plan-les-Ouates	559	636	679	686	708	723
Pregny	441	448	456	499	529	557
Saconnex-le-Grand	692	706	832	1 090	1 196	1 216
Thonex	577	661	751	783	908	1 124
Troinex	225	226	265	274	279	284
Vandoeuvres	304	307	322	335	351	364
Veyrier	554	623	639	667	802	820
Genève-Agglomération	80 780	82 716	84 712	87 786	91 402	96 280
Aire-la-Ville	51	51	54	55	55	55
Anières	170	173	172	206	211	212
Avully	93	93	93	93	93	96
Avusy	95	95	95	96	99	100
Bardonnex	222	226	226	251	253	255
Bellevue	199	202	206	212	215	215
Bernex	321	325	328	355	396	416
Cartigny	114	117	118	119	121	122
Céligny	144	145	147	148	149	149
Chancy	108	108	108	125	126	126
Choulex	143	144	148	153	156	160
Collex-Bossy	167	168	171	177	179	179
Collonge-Bellerive	647	655	679	714	747	772
Confignon	164	167	171	234	300	344
Corsier	117	121	123	135	146	148
Dardagny	188	189	190	219	221	221
Genthod	252	264	272	279	290	299
Gy	36	36	36	36	36	38
Hermance	138	138	139	150	151	151
Jussy	172	173	173	173	179	179
Laconnex	58	59	59	59	59	60
Meinier	114	115	116	116	123	126
Perly-Certoux	107	109	110	110	112	113
Presinge	69	71	71	71	71	87
Puplinge	76	76	76	98	99	108
Russin	81	81	82	82	83	83
Satigny	374	380	385	388	395	423
Soral	68	68	68	69	75	76
Versoix	773	778	790	856	931	971
TOTAL CANTON	86 041	88 043	90 118	93 565	97 473	102 564

LOGEMENTS EXISTANTS ET DENSITE AU Km²

	CANTON DE GENEVE		VILLE DE GENEVE	
	NOMBRE DE LOGEMENTS EXISTANTS	DENSITE AU Km ² (1)	NOMBRE DE LOGEMENTS EXISTANTS	DENSITE AU Km ² (1)
	Nombre	Logts/Km ²	Nombre	Logts/Km ²
1930	54 158	220	40 362	2 522
1931	56 058	227	41 965	2 622
1932	58 337	237	43 885	2 742
1933	59 598	242	44 820	2 801
1934	61 109	248	45 932	2 870
1935	62 310	253	46 886	2 930
1936	63 001	256	47 340	2 958
1937	63 545	258	47 700	2 981
1938	64 490	262	48 446	3 027
1939	65 449	266	49 281	3 080
1940	65 992	268	49 816	3 113
1941	66 180	269	49 887	3 117
1942	66 521	270	50 115	3 132
1943	66 591	270	50 136	3 133
1944	66 733	271	50 234	3 139
1945	66 831	271	50 271	3 141
1946	66 943	272	50 343	3 146
1947	66 958	272	50 323	3 145
1948	67 462	274	50 687	3 167
1949	68 247	277	51 198	3 199
1950	69 541	282	52 372	3 273
1951	71 347	290	53 965	3 372
1952	72 917	296	55 391	3 461
1953	74 953	304	57 209	3 575
1954	75 989	308	57 962	3 622
1955	78 170	317	59 732	3 733
1956	81 438	331	62 077	3 879
1957	86 041	349	65 699	4 106
1958	88 043	357	67 076	4 192
1959	90 118	366	67 929	4 245
1960	93 565	380	69 244	4 328
1961	97 473	396	70 336	4 396
1962	102 564	417	71 824	4 489

1) Superficie du canton, lac non compris: 246 Km²; superficie de la Ville, lac non compris: 16 Km².

BATIMENTS SANS LOGEMENTS CONSTRUITS, SELON L'AFFECTATION DU BATIMENT

Unité: Nombre

	Bâtiments adminis- tratifs	Ecoles, biblio- thèques	Eglises, Maisons de Paroisse	Hopitaux, Cliniques	Hôtels, Pensions, Cinéma, Théâtres	Bureaux, Banques, Magasins	Fabriques, Ateliers	Garages	Autres bâtiments
	1	2	3	4	5	6	7	8	9
CANTON									
1935	-	1	-	1	-	1	14	144	357
1936	2	-	-	-	1	1	8	149	327
1937	-	2	1	-	1	1	10	96	415
1938	-	-	3	-	-	-	8	112	343
1939	4	-	1	-	-	1	15	108	277
1950	-	1	1	-	2	2	12	367	263
1951	-	1	-	-	2	1	15	313	174
1952	-	2	2	1	1	-	9	183	169
1953	-	2	2	-	9	3	16	338	142
1954	-	1	2	-	1	-	21	216	128
1955	-	2	2	-	1	42	24	110	79
1956	-	7	-	-	4	3	9	50	35
1957	6	6	1	2	2	6	21	125	142
1958	-	2	-	-	7	10	12	44	73
1959	4	6	-	2	1	3	10	136	140
1960	4	6	1	2	1	13	17	378	83
1961	5	8	4	1	3	17	20	892	206
1962	8	5	2	2	5	26	15	504	289
VILLE									
1935	-	-	-	-	-	1	2	17	10
1936	-	-	-	-	1	-	1	2	7
1937	-	-	-	-	1	1	-	-	9
1938	-	-	-	-	-	-	2	3	15
1939	2	-	-	-	-	-	3	12	7
1950	-	1	-	-	-	-	2	14	8
1951	-	-	-	-	1	-	1	33	4
1952	-	-	-	-	1	-	-	20	5
1953	-	1	-	-	-	-	3	64	2
1954	-	-	-	-	-	-	1	15	3
1955	-	1	-	-	-	40	-	18	3
1956	-	4	-	-	3	2	3	29	7
1957	4	5	1	1	2	6	13	56	55
1958	-	-	-	-	5	3	-	2	3
1959	3	2	-	1	1	3	4	50	56
1960	1	2	-	2	1	9	7	15	12
1961	2	4	1	1	1	10	6	134	21
1962	4	2	1	-	4	15	4	30	28

ABONNEMENTS DE L'ARRONDISSEMENT DE GENEVE,
SELON LE TYPE DE CONSOMMATION

Unité: Nombre

	EAU				ELECTRICITE				GAZ			
	TOTAL	Ménagère	Motrice	Indus- trielle	TOTAL	Lumière	Applications thermiques	Force	TOTAL	Cuisine	Eau chaude	Chauf- fage
	1	2	3	4	5	6	7	8	9	10	11	12
1930	12904	2303	399	202	71960	69672	.	2288	53742	.	.	.
1931	13119	12549	356	214	75174	72689	.	2485	55261	.	.	.
1932	13527	12989	327	211	77968	75314	.	2654	56520	.	.	.
1933	13811	13314	282	215	80098	77305	.	2793	57001	.	.	.
1934	14068	13605	239	224	82385	79397	.	2988	57580	.	.	.
1935	14095	13760	209	226	83596	80470	.	3126	57260	.	.	.
1936	14312	13906	180	226	86586	83347	.	3239	56883	.	.	.
1937	14487	14099	161	227	90705	87437	.	3268	57367	.	.	.
1938	14695	14312	150	233	93155	89826	.	3329	57429	.	.	.
1939	15009	14430	138	441	97714	86472	7945	3297	58151	.	.	.
1940	15075	14510	128	437	100874	87560	10037	3277	58579	.	.	.
1941	15197	14639	123	435	105961	89033	13556	3372	59322	.	.	.
1942	16249	15643	118	488	110361	90387	16083	3441	60225	.	.	.
1943	16931	15763	115	513	115672	93027	19082	3563	60993	.	.	.
1944	16509	15844	115	550	120476	95144	21644	3688	61816	.	.	.
1945	16617	15911	109	597	126527	96840	25885	3802	61278	.	.	.
1946	16772	16031	107	634	121502	97109	20438	3955	61036	.	.	.
1947	16951	16198	98	655	123185	98476	20551	4158	61191	.	.	.
1948	17180	16418	92	670	125128	99743	20943	4442	61714	60774	69	991
1949	17310	16545	83	682	127357	101922	20814	4621	62402	61313	98	878
1950	17660	16899	67	694	129232	104300	20157	4775	62889	61708	125	1056
1951	17834	17078	53	703	132498	107586	19872	5040	64121	62875	154	1092
1952	18027	17267	50	710	135158	110529	19396	5233	65895	64573	175	1147
1953	18266	17483	40	743	136298	112275	18595	5428	66527	65120	217	1190
1954	18578	17793	38	747	138459	114614	18245	5600	66728	65182	298	1248
1955	18902	18108	37	757	142213	118184	18221	5808	66670	64962	366	1342
1956	19202	18410	34	758	146038	121569	18397	6072	67054	65291	430	1333
1957	19541	18729	33	779	149181	125129	17690	6362	67608	65633	552	1423
1958	19852	19031	33	788	153554	128646	18314	6594	68131	65836	794	1501
1959	20369	19552	20	797	157035	131492	18727	6816	68319	65788	912	1619
1960	20845	20015	16	814	161186	134858	19106	7222	68346	65608	1016	1722
1961	21395	20564	9	822	165023	137991	19460	7572	68366	65374	1140	1852
1962	21919	21086	.	831	171252	143500	19853	7899	68929	65580	1348	2001

TRAFIC POSTAL DE L'ARRONDISSEMENT DE GENEVE

	MOUVEMENTS DE FONDS	TIMBRES- POSTE VENDUS (1)	DEPECHEs	JOURNAUX, IMPRIMES		ENVOIS LETTRES			
				JOURNAUX (Abonnements)	IMPRIMES avec ou sans adresse	NON INSCRITS		INSCRITS	
						Dépôt	Distribution	Dépôt	Distribution
				Millions F	Milliers F	Milliers			
1	2	3	4	5	6	7	8	9	
1930	712	8 725	968	10 443	2 841	34 383	22 404	1 267	1 123
1931	749	8 436	979	10 679	3 350	35 166	22 946	1 265	1 167
1932	731	8 115	969	10 744	2 888	34 282	23 999	1 255	1 159
1933	724	7 653	947	10 616	4 451	34 725	23 709	1 174	1 084
1934	742	7 437	943	11 731	5 221	34 327	23 414	1 145	1 071
1935	731	7 276	944	13 079	5 463	35 396	23 497	1 114	1 075
1936	734	7 289	967	13 967	5 489	33 836	23 706	1 111	1 093
1937	814	7 612	967	15 354	7 777	35 118	51 183	1 128	1 079
1938	821	7 708	967	15 100	7 113	35 781	49 790	1 082	1 029
1939	843	7 286	900	15 171	7 333	34 850	47 296	1 005	953
1940	904	6 422	785	15 611	5 142	32 989	50 183	839	857
1941	1 066	6 714	725	13 187	2 676	33 793	47 101	798	877
1942	1 198	7 063	712	13 423	1 623	36 400	46 947	854	891
1943	1 270	7 047	686	13 442	3 145	35 681	49 848	904	952
1944	1 350	7 249	688	14 473	2 748	37 326	51 204	916	1 019
1945	1 583	8 042	708	14 998	3 629	37 677	55 930	982	1 106
1946	1 956	10 132	744	16 552	3 321	39 716	58 791	1 193	1 291
1947	2 145	11 906	776	18 997	4 135	43 072	67 413	1 402	1 492
1948	2 225	13 943	803	21 147	7 347	45 740	69 828	1 341	1 448
1949	2 167	13 564	819	21 550	9 714	44 173	68 482	1 342	1 438
1950	2 240	13 562	845	21 670	13 339	45 420	71 960	1 314	1 412
1951	2 391	14 176	888	21 225	4 542	46 849	72 979	1 308	1 408
1952	2 590	14 713	928	21 956	4 957	48 444	75 519	1 302	1 367
1953	2 668	15 342	953	22 046	4 337	52 816	77 551	1 354	1 431
1954	2 905	16 105	973	22 987	4 532	53 473	83 725	1 462	1 545
1955	3 184	16 734	989	24 474	7 041	57 184	85 596	1 412	1 550
1956	3 533	17 660	1 014	24 761	9 754	57 892	92 152	1 519	1 610
1957	3 883	18 788	1 046	23 927	6 454	61 760	98 963	1 629	1 734
1958	4 171	19 632	1 056	24 036	9 725	63 978	103 057	1 683	1 842
1959	4 380	21 252	1 050	26 067	9 204	66 167	100 912	2 544	1 829
1960	4 863	23 680	983	28 008	7 933	70 343	106 722	1 859	1 946
1961	5 492	26 094	939	29 523	8 088	75 636	113 621	2 023	2 115
1962	6 226	28 933	974	31 359	10 926	81 192	117 197	2 252	2 247

(1) Y compris affranchissement en numéraire.

TRAFIC POSTAL DE L'ARRONDISSEMENT DE GENEVE

(suite)

Unité: Milliers

	COLIS		REMBOURSEMENTS		MANDATS DE POSTE		
	DEPOT	DISTRIBU- TION	DEPOT (1)	DISTRIBU- TION (2)	VERSEMENTS		PAYEMENTS (3)
					Service intérieur	Service international	
1	2	3	4	5	6	7	
1930	2 309	1 848	745	956	242	68,0	500
1931	2 228	1 838	780	1 029	234	76,3	508
1932	2 092	1 758	749	1 012	.	76,2	527
1933	2 021	1 730	734	985	.	72,6	517
1934	1 989	1 646	687	900	2 844	73,8	527
1935	1 928	1 565	668	856	.	70,6	531
1936	1 851	1 510	652	815	3 015	62,6	536
1937	1 871	1 503	662	795	3 222	60,4	534
1938	1 893	1 522	644	778	3 350	58,8	539
1939	1 823	1 422	593	721	3 380	65,1	531
1940	1 821 ⁽⁴⁾	1 378	581	622	3 484	40,2	564
1941	2 258 ⁽⁴⁾	1 575	550	638	3 806	8,8	618
1942	2 265 ⁽⁴⁾	1 751	562	638	4 143	6,5	669
1943	2 300 ⁽⁴⁾	1 907	567	641	4 409	3,5	738
1944	2 602 ⁽⁴⁾	2 142	582	668	4 779	1,1	796
1945	2 787 ⁽⁴⁾	2 423	632	712	5 121	0,3	852
1946	2 941 ⁽⁴⁾	2 552	642	778	5 448	0,5	872
1947	3 101 ⁽⁴⁾	2 668	653	807	5 865	1,9	916
1948	3 249 ⁽⁴⁾	2 634	661	815	6 158	6,3	950
1949	3 059	2 638	650	843	6 236	8,2	992
1950	3 101	2 701	640	870	6 549	17,0	1 011
1951	3 150	2 733	654	872	6 841	17,6	1 077
1952	3 266	2 859	692	857	7 245	18,8	1 133
1953	3 340	2 933	826	904	7 541	22,4	1 179
1954	3 382	3 054	814	888	7 979	47,5	1 233
1955	3 511	3 225	812	943	8 493	60,0	1 292
1956	3 566	3 328	832	976	9 103	72,8	1 381
1957	3 712	3 472	851	1 003	9 521	84,9	1 475
1958	3 781	3 573	876	1 030	10 009	88,8	1 506
1959	3 707	3 733	841	964	10 385	78,6	1 563
1960	3 952	3 959	629	821	11 476	113,7	1 673
1961	4 116	4 077	416	839	11 832	169,6	1 710
1962	4 259	4 209	439	803	12 290	216,3	1 776

(1) Lettres et colis; (2) Seulement lettres; (3) Y compris rentes; (4) Colis prisonniers de guerre inclus.

TRAFFIC DE L'OFFICE DES CHEQUES POSTAUX, ARRONDISSEMENT DE GENEVE

	NOMBRE DE COMPTES DE CHEQUES	NOMBRE D'OPÉ- RATIONS	AU COMPTANT		VIREMENTS		TOTAL MOUVEMENT DE FONDS	AVOIRS EN COMPTE
			Versements	Payements	Crédits	Débits		
	Nombre	Milliers	Millions F					
	1	2	3	4	5	6	7	8
1910	445	308,4	34,7	13,8	26,3	47,0	121,8	0,9
1920	2362	1399,1	147,4	90,6	231,3	288,1	757,4	6,4
1930	5006	3467,8	199,5	113,0	394,8	480,1	1187,4	12,0
1931	5503	3714,4	210,0	118,2	392,9	476,3	1197,4	20,4
1932	5933	3950,8	202,3	121,1	392,6	472,8	1188,8	21,3
1933	6248	4145,5	202,9	121,3	395,1	476,2	1195,5	21,8
1934	6678	4428,9	208,9	130,6	404,6	481,1	1225,2	23,5
1935	7022	4558,1	205,4	129,5	398,6	474,9	1208,4	23,0
1936	7129	4661,7	200,9	124,1	374,8	450,3	1150,1	24,4
1937	7277	4786,4	223,1	129,5	435,1	524,3	1312,0	28,8
1938	7468	4973,5	224,2	137,0	466,1	552,8	1380,1	29,3
1939	7593	5025,2	231,0	144,2	500,2	585,9	1461,3	30,1
1940	7818	5128,8	246,8	158,6	562,4	644,1	1611,9	36,8
1941	8062	5467,7	283,2	174,7	641,9	750,1	1849,9	37,1
1942	8446	5852,4	315,1	190,9	711,7	833,3	2051,0	39,8
1943	8853	6277,5	333,4	203,1	753,3	881,8	2171,6	41,6
1944	9396	6814,5	358,3	210,5	817,6	956,9	2343,3	50,1
1945	9988	7335,0	419,1	241,9	985,0	1157,0	2803,0	55,2
1946	10687	7908,4	517,3	280,2	1251,2	1478,5	3527,2	64,5
1947	11287	8527,1	596,9	313,8	1472,8	1759,4	4142,9	60,4
1948	11586	8866,5	660,1	342,7	1578,5	1891,9	4473,2	63,8
1949	11868	9103,6	645,1	335,0	1524,4	1835,0	4339,5	65,8
1950	12193	9551,9	683,7	335,7	1599,0	1945,5	4563,9	66,9
1951	12494	10075,9	730,5	361,8	1780,8	2141,2	5014,3	69,5
1952	12774	10512,4	803,1	379,2	1851,2	2275,1	5308,6	71,6
1953	13055	10965,2	823,1	382,6	1908,3	2346,8	5460,8	73,6
1954	13462	11209,6	859,6	404,6	1987,5	2434,4	5686,1	81,8
1955	13889	11621,2	925,0	443,9	2232,8	2713,2	6314,9	82,8
1956	14253	12154,3	1017,7	480,8	2482,6	3007,8	6988,9	94,3
1957	14617	12168,2	1092,8	518,7	2879,0	3444,9	7935,4	91,7
1958	14964	12648,3	1157,5	542,4	3005,7	3614,5	8320,1	101,4
1959	15381	13225,5	1239,2	555,0	3124,9	3794,6	8713,7	123,1
1960	15820	15824,8	1388,7	605,5	3549,5	4316,2	9859,9	139,6
1961	16246	14565,0	1558,5	682,4	4004,1	4851,7	11096,7	168,2
1962	16715	15196,6	1757,4	744,9	4604,1	5577,5	12683,9	207,3

TELEPHONES, TELEGRAPHES, CONCESSIONS RADIO ET TELEVISION

	TELEPHONES			TELEGRAPHES		CONCESSIONS ⁽¹⁾	
	ABONNES	COMMUNICATIONS		TELEGRAMMES		RADIO-DIFFUSION	TELEVISION
		TOTAL	dont: internationales (sorties)	TOTAL	dont: transit		
	Nombre	Milliers				Nombre	
1	2	3	4	5	6	7	
1931	17 192	25 294		897	355		
1932	18 730	26 362		865	360	15 858	
1933	19 153	26 818		770	345	20 169	
1934	19 800	26 717		663	317	23 325	
1935	20 217	27 264		624	299	26 401	
1936	20 638	27 138		643	309	29 554	
1937	21 264	27 873		704	366	31 907	
1938	21 717	28 896		654	337	34 395	
1939	21 732	29 339		736	364	36 946	
1940	21 820	30 573		851	425	38 704	
1941	22 600	32 328		736	353	41 038	
1942	23 807	36 009		693	318	43 332	
1943	25 608	39 609		710	263	46 012	
1944	27 317	44 568		671	294	47 748	
1945	29 092	46 436	135	1 016	388	48 899	
1946	31 378	52 431	444	1 087	507	50 311	
1947	33 245	54 581	588	1 211	526	51 062	
1948	34 474	50 591	732	1 177	445	52 679	
1949	36 780	50 987	734	1 063	413	54 091	
1950	39 864	50 510	760	1 024	421	54 340	
1951	43 130	53 107	829 ⁽²⁾	1 083	455	55 809	
1952	46 812	55 676	787	998	381	57 058	
1953	50 038	57 532	817	989	383	58 699	
1954	53 401	60 563	917	1 026	389	59 505	
1955	57 424	64 390	1 033	1 089	402	60 241	656
1956	61 853	69 551	1 180	1 153	439	60 686	1 750
1957	66 735	74 094	1 390	1 176	411	62 114	2 706
1958	71 641	78 936	1 589	1 235	424	63 547	4 035
1959	76 088	84 878	1 921	1 301	464	65 411	6 123
1960	81 327	93 995	2 342	1 346	467	68 207	10 050
1961	87 103	102 287	2 712	1 452	515	69 864	14 536
1962	92 164	108 851	2 971	1 570	598	72 037	21 265

(1) Etat au 31 décembre

(2) A partir de 1951, les conversations internationales sont comptées par unité de taxe de trois minutes.

MOUVEMENT HOTELIER DU CANTON DE GENEVE

	ETABLISSEMENTS RECENSES		ARRIVEES			NUITEES			TAUX D'OCCUPATION			
	LITS D'HOTES RECENSES		Hôtes de Suisse	Hôtes de l'étranger	TOTAL	Hôtes de Suisse	Hôtes de l'étranger	TOTAL	Lits recensés	Lits disponibles		
	Nombre		Milliers								%	
	1	2	3	4	5	6	7	8	9	10		
1942	149	4 327	98,5	26,7	125,2	461,6	245,6	707,2	50,1	44,8		
1943	142	4 045	94,7	13,0	107,7	504,3	242,2	746,5	54,7	50,6		
1944	140	3 998	103,6	9,8	113,4	556,1	219,8	775,9	57,0	53,0		
1945	136	3 929	134,2	61,2	195,4	618,0	305,7	923,7	66,1	64,4		
1946	135	3 988	129,8	119,0	248,8	608,9	494,5	1 103,4	77,6	75,9		
1947	138	4 297	106,9	147,4	254,3	566,9	716,3	1 283,2	83,0	81,8		
1948	140	4 449	106,7	185,0	291,7	541,4	771,2	1 312,6	81,4	80,6		
1949	142	4 553	110,6	170,9	281,5	496,0	700,3	1 196,3	72,0	72,8		
1950	146	4 670	111,2	182,6	293,8	451,5	636,4	1 087,9	63,8	64,7		
1951	152	4 828	117,2	209,1	326,3	482,9	722,9	1 205,8	68,4	69,3		
1952	146	4 822	113,9	232,7	346,6	456,1	728,2	1 184,3	67,1	67,9		
1953	145	4 875	118,1	259,5	377,6	447,7	772,6	1 220,3	68,6	69,9		
1954	142	5 024	111,2	259,4	370,6	442,4	827,7	1 270,1	69,3	71,4		
1955	147	5 394	119,5	297,1	416,6	460,9	945,9	1 406,8	71,5	73,0		
1956	149	5 569	123,3	331,0	454,3	281,1	1 007,4	1 488,5	73,0	74,7		
1957	153	5 804	127,8	351,0	478,8	495,3	1 039,6	1 534,9	72,5	73,6		
1958	161	6 327	124,3	360,2	484,5	466,0	1 157,1	1 623,1	70,3	71,0		
1959	165	6 608	125,3	384,9	510,2	451,6	1 226,5	1 678,1	69,6	70,2		
1960	159	6 710	131,4	432,4	563,8	506,7	1 258,5	1 765,2	71,9	72,5		
1961	157	6 995	123,6	447,3	570,9	531,5	1 333,1	1 864,6	73,0	74,3		
1962	154	7 554	121,6	465,7	587,3	515,0	1 390,6	1 905,6	69,1	70,6		

MOUVEMENT HOTELIER DE LA VILLE DE GENEVE

	ETABLIS- SEMENTS RECENCES	LITS D'HOTES RECENCES	ARRIVEES			NUITEES			TAUX D'OCCUPATION	
			Hôtes de Suisse	Hôtes de l'étranger	TOTAL	Hôtes de Suisse	Hôtes de l'étranger	TOTAL	Lits recensés	Lits disponibles
			Nombre			Milliers			%	
			1	2	3	4	5	6	7	8
1934	135	5 179	73,7	108,8	182,5	307,6	389,4	697,0	38,5	36,9
1935	134	5 208	66,5	100,7	167,2	309,0	386,2	695,2	39,0	36,6
1936	127	5 073	63,6	119,8	183,4	302,1	442,5	744,6	42,3	40,1
1937	127	4 864	65,6	130,9	196,5	300,1	492,6	792,7	45,9	44,6
1938	127	4 912	73,2	109,9	183,1	310,3	459,6	769,9	44,2	42,9
1939	126	4 833	82,5	98,1	180,6	314,6	442,2	756,8	44,8	42,9
1940	125	4 649	66,0	21,4	87,4	309,7	240,8	550,5	35,6	32,5
1941	121	4 487	79,8	23,5	103,3	357,3	213,0	570,3	40,1	34,8
1942	114	4 029	97,5	26,3	123,8	448,1	227,7	675,8	51,2	46,0
1943	109	3 770	93,7	12,9	106,6	489,9	235,2	725,1	56,7	52,7
1944	107	3 719	102,7	9,7	112,4	541,5	216,2	757,7	59,2	55,7
1945	104	3 652	133,0	61,0	194,0	600,3	302,8	903,1	68,6	67,8
1946	103	3 702	127,6	117,8	245,4	577,9	489,0	1 066,9	79,8	79,0
1947	105	3 956	104,1	143,7	247,8	527,3	703,9	1 231,2	85,6	85,3
1948	106	4 099	104,1	180,7	284,8	498,3	758,6	1 256,9	83,9	83,8
1949	108	4 154	107,5	166,9	274,4	455,4	687,8	1 143,2	75,5	75,4
1950	112	4 278	108,5	179,2	287,7	411,4	624,5	1 035,9	66,8	66,3
1951	118	4 433	114,4	204,1	318,5	441,3	709,7	1 151,0	71,7	71,1
1952	113	4 446	110,9	227,4	338,3	418,3	715,6	1 133,9	70,2	69,7
1953	115	4 504	115,2	252,9	368,1	412,2	758,2	1 170,4	72,0	71,2
1954	112	4 645	108,4	250,8	359,2	404,5	808,4	1 212,9	73,2	71,5
1955	118	4 996	114,6	287,8	402,4	421,9	923,1	1 345,0	74,9	73,8
1956	118	5 086	116,7	318,5	435,2	432,8	984,0	1 416,8	77,4	76,1
1957	118	5 268	122,3	336,6	458,9	446,6	1 008,2	1 454,8	76,3	75,7
1958	123	5 744	117,7	344,9	462,6	413,5	1 120,4	1 533,9	73,4	73,2
1959	123	5 929	116,7	366,6	483,3	392,0	1 182,2	1 574,2	72,9	72,7
1960	115	6 057	122,2	413,1	535,3	436,2	1 214,1	1 650,3	74,9	74,4
1961	113	6 247	112,5	423,6	536,1	445,6	1 280,2	1 725,8	76,5	75,7
1962	113	6 752	109,5	437,4	546,9	431,2	1 327,4	1 758,6	72,2	71,4

TRAFIC DES LIGNES REGULIERES A L'AEROPORT DE GENEVE - COINTRIN

	PASSAGERS				FRET			POSTE
	VOLS	PAYANTS ⁽¹⁾		GRATUITS	PAYANT		GRATUIT	
		Trafic local	Transit direct (1)		Trafic local	Transit direct		
		Nombre			Tonnes			
1	2	3	4	5	6	7	8	
1937	2993	4941	1 662	1 363	21	41	35	50
1938	3 283	6 327	2 258	2 361	30	39	61	73
1939	2 021	5 229	2 281	1 198	22	22	41	70
(2)								
1945	341	4 832		106	34	.	1	34
1946	3 776	47 879	4 227	1 435	275	49	20	221
1947	6 884	87 916	21 592	5 091	685	353	334	777
1948	8 516	99 299	23 707	7 786	860	442	631	874
1949	9 584	106 561	28 050	12 208	1 083	654	726	957
1950	9 609	102 706	36 777	10 826	1 223	917	740	1 445
1951	10 296	140 075	36 665	12 826	1 721	1 137	444	1 446
1952	11 380	137 691	54 522	15 649	1 835	1 389	402	1 866
1953	12 582	192 709	67 196	14 485	2 122	1 695	512	1 967
1954	14 380	245 498	58 987	20 064	2 014	1 463	567	2 169
1955	14 925	304 967	59 263	21 644	2 391	1 733	649	2 162
1956	18 076	372 998	68 370	27 186	2 752	1 919	737	2 435
1957	20 550	472 610	73 940	34 661	3 205	2 170	996	2 876
1958	21 737	510 678	74 748	44 737	4 040	2 109	904	2 862
1959	23 390	594 212	85 776	(3) .	5 274	3 414	(3) .	2 041 (5)
1960	26 041	717 850	108 053	.	5 227	4 253	.	2 178
1961	27 937	839 412	116 513	.	6 416	4 995 (4)	.	2 511
1962	27 428	916 039	107 565	.	8 975	4 752 (4)	.	2 708

(1) Le transit direct est compté une seule fois.

(2) Aucune activité sur les lignes régulières de 1940 à 1944.

(3) A partir de 1959, les passagers et fret gratuits sont inclus dans le trafic local et le transit direct.

(4) En 1961 et 1962, le fret du transit direct est seulement payant.

(5) Jusqu'en 1958, la poste transit direct est comptée deux fois.

NAVIGATION SUR LE LEMAN ⁽¹⁾

	BATEAUX POUR LE TRANSPORT DES VOYAGEURS					BATEAUX DE MARCHAN- DISES	TRAFIC		COMPTE D'EXPLOITATION	
	BATEAUX			Charge	Nombre de places		Voyageurs	Marchandises	Recettes	Dépenses
	Roues	Hélices	TOTAL			Nombre				
	1	2	3	4	5	6	7	8	9	10
1932	16	-	16	1 294	17 500	4	1 227	1 808	1 695	2 108
1933	15	-	15	1 249	16 650	2	1 166	640	1 617	1 776
1934	15	-	15	1 249	16 650	2	1 141	525	1 538	1 697
1935	15	-	15	1 249	16 650	2	1 040	433	1 403	1 600
1936	15	-	15	1 249	16 650	2	1 045	386	1 342	1 623
1937	15	-	15	1 249	16 650	2	1 067	340	1 474	1 545
1938	15	-	15	1 249	16 650	2	1 004	285	1 323	1 509
1939	15	-	15	1 249	16 650	2	756	247	970	1 276
1940	13	-	13	1 114	14 850	2	450	-	459	394
1941	13	1	14	1 114	14 850	2	486	-	539	598
1942	13	1	14	1 121	14 950	2	629	-	739	756
1943	13	1	14	1 121	14 950	2	685	-	882	928
1944	13	1	14	1 121	14 950	2	679	-	894	941
1945	13	1	14	1 121	14 950	2	912	-	912	1 204
1946	13	1	14	1 121	14 950	2	963	-	1 253	1 298
1947	13	1	14	1 121	14 950	2	1 146	10	1 884	1 842
1948	13	1	14	1 125	15 000	-	1 059	368	1 965	2 006
1949	13	1	14	1 129	15 050	-	1 310	385	2 510	2 063
1950	13	1	14	1 129	15 050	-	1 194	244	2 380	2 067
1951	13	1	14	1 129	15 050	-	1 265	208	2 428	2 133
1952	13	1	14	1 129	15 050	-	1 308	195	2 637	2 379
1953	13	1	14	1 125	15 000	2	1 391	170	2 640	2 387
1954	13	1	14	1 125	15 000	2	1 339	141	2 556	2 462
1955	13	1	14	1 125	15 000	2	1 612	142	3 086	2 696
1956	13	1	14	1 125	15 000	2	1 469	127	2 902	2 742
1957	12	1	13	1 050	14 000	2	1 593	112	3 106	2 908
1958	13	1	14	1 108	14 700	2	1 628	113	3 286	3 305
1959	13	1	14	1 110	14 800	2	1 700	115	3 491	3 440
1960	13	2	15	1 120	14 930	2	1 483	101	3 430	3 370
1961	13	4	17	1 137	15 160	2	1 562	101	3 787	3 711
1962	13	4	17	1 137	15 160	2	1 664	102	4 263	3 475

(1) Trafic de la Compagnie Générale de Navigation sur le Lac Léman.

VOYAGEURS, KM PARCOURUS, LONGUEUR DU RESEAU ET
RECETTES DE LA CGTE

	VOYAGEURS TRANSPORTES				KM PARCOURUS	LONGUEUR DU RESEAU	RECETTES VOYAGEURS	RECETTE MOYENNE PAR VOYAGEUR
	TOTAL	TRAMWAYS	TROLLEYBUS	AUTOBUS				
	Milliers							
1	2	3	4	5	6	7	8	
1930	24 780	23 625	-	155	4 649	123,3	5 476	0,221
1931	25 914	25 696	-	218	4 837	128,2	5 473	0,211
1932	26 761	26 525	-	236	4 916	132,3	5 351	0,200
1933	26 368	26 144	-	224	4 958	132,4	5 214	0,198
1934	25 625	25 417	-	208	5 005	132,5	5 048	0,197
1935	24 087	23 894	-	194	4 992	132,3	4 705	0,195
1936	23 559	23 118	-	441	5 182	127,0	4 628	0,196
1937	23 701	23 195	-	506	5 194	128,0	4 594	0,194
1938	22 753	21 741	-	1 012	5 246	130,0	4 495	0,198
1939	22 034	21 184	-	850	4 907	135,8	4 271	0,194
1940	21 845	21 253	-	592	4 501	129,9	4 116	0,188
1941	25 414	24 796	-	618	4 721	129,3	4 934	0,194
1942	28 620	27 650	352	618	4 555	129,3	5 454	0,191
1943	32 230	29 480	2 022	728	4 588	129,3	5 987	0,186
1944	35 809	33 847	1 220	742	4 718	126,1	6 835	0,191
1945	41 275	39 606	1 107	562	4 962	125,7	8 019	0,194
1946	42 428	36 968	4 299	1 161	5 211	129,9	8 435	0,199
1947	42 680	36 476	4 747	1 457	5 675	129,7	9 903	0,233
1948	43 526	36 510	4 780	2 237	5 891	129,7	10 365	0,238
1949	42 874	36 354	4 324	2 196	5 977	132,6	10 099	0,235
1950	41 045	33 908	5 016	2 121	6 095	132,2	9 768	0,238
1951	44 955	34 636	8 600	1 719	6 380	140,6	10 558	0,235
1952	46 482	35 439	9 124	1 919	6 403	156,0	11 385	0,245
1953	46 243	34 539	9 440	2 264	6 335	157,2	11 380	0,246
1954	48 308	35 948	10 165	2 194	6 193	158,5	11 495	0,238
1955	50 927	37 635	10 857	2 435	6 172	154,3	12 096	0,238
1956	53 383	38 639	11 764	2 980	6 263	156,6	12 828	0,240
1957	55 422	39 566	12 361	3 496	6 380	161,1	13 481	0,243
1958	56 946	38 504	13 005	4 987	6 591	164,2	14 129	0,250
1959	58 856	34 112	17 112	7 633	6 818	171,0	14 610	0,248
1960	63 647	32 710	22 375	8 562	7 053	190,6	15 947	0,251
1961	68 352	34 039	25 137	9 176	6 903	192,4	17 078	0,250
1962	73 289	31 322	29 986	11 981	7 676	195,9	18 727	0,256

VEHICULES EN CIRCULATION SUIVANT LE GENRE DE VEHICULES

Unité: Nombre

SITUATION AU 31 DECEMBRE	AUTOS - CAMIONS						MOTOS				BICY- CLETTES
	TOTAL	Autos (1)	Camions	Taxis	Tracteurs agricoles	Autres (2)	TOTAL	dont: Motos (1) (5)	dont: Side- cars	dont: Motos légères	
	1	2	3	4	5	6	7	8	9	10	
1932	9 901	7 871	1 416	207	228	179	2 324	1 929	395	.	48 247
1933	9 899	7 878	1 400	203	218	200	1 826	1 502	321	.	49 737
1934	10 406	8 275	1 451	188	169	323	1 812	1 523	286	.	51 873
1935	10 406	8 224	1 448	178	237	319	1 635	1 381	252	.	53 115
1936	10 363	8 214	1 461	173	202	313	1 653	1 405	244	.	56 829
1937	10 681	8 501	1 484	164	192	340	1 569	1 319	246	.	60 233
1938	11 255	8 918	1 552	165	272	348	1 631	1 301	326	.	64 338
1939	10 248	7 938	1 523	154	323	310	1 490	1 201	285	.	69 753
1940	8 252	5 665	1 754	146	350	337	1 092	875	213	.	76 431
1941	3 565	1 121	1 663	148	345	288	180	111	65	.	84 593
1942	3 601	1 031	1 804	148	343	275	179	114	65	.	86 261
1943	3 602	1 048	1 791	145	342	276	230	167	63	.	86 556
1944	3 648	1 111	1 768	145	350	274	248	183	65	.	85 500
1945	5 269	2 440	2 010	141	373	305	609	500	109	.	84 622
1946	10 035	6 981	2 201	140	405	308	2 236	1 807	429	.	83 549
1947	12 151	8 877	2 343	134	465	332	2 785	2 306	476	.	85 934
1948	14 675	11 147	2 524	132	518	354	3 842	3 286	555	.	88 921
1949	16 908	13 145	2 664	129	581	389	4 515	4 051	464	.	89 340
1950	18 803	14 909	2 762	122	606	404	5 724	5 293	423	.	90 584
1951	20 949	16 849	2 897	116	652	435	7 913	3 650 ⁽³⁾	412	3 843	90 479
1952	22 711	18 668	2 899	115	572	457	9 893	4 746	449	4 690	89 873
1953	24 934	20 641	3 043	111	603	536	11 465	5 527	432	5 498	88 198
1954	27 795	23 176	3 239	110	638	632	12 713	5 913	451	6 341	86 137
1955	31 469	26 362	3 474	111	808	714	13 754	5 924	433	7 389	85 350
1956	35 215	29 684	3 737	111	864	819	14 844	5 984	440	8 410	85 176
1957	40 491	34 561	3 958	140	913	919	16 263	6 458	423	9 369	84 598
1958	44 768	38 536	4 092	140	927	1 073	16 752	6 117	392	10 229	80 799
1959	50 219	43 698	4 260	183	983	1 095	18 004	6 064	393	11 530	79 090
1960	56 736	49 847	4 472	226	993	1 198	5 826	5 464	341	(6)	75 216
1961	63 585	56 706	5 037	323	231	1 288	10 652	4 013	317	6 301	80 987 ⁽⁷⁾
1962	72 684	63 239	5 579	356	1 192	2 318 ⁽⁴⁾	9 887	3 616	307	5 941	77 428

(1) Y compris plaques professionnelles.

(2) Y compris remorques, cars et voitures de location.

(3) A partir du 1er mai 1951, les motos légères sont comptées séparément.

(4) A partir de janvier 1962, les véhicules et machines de travail (moissonneuses, remorques spéciales, etc.) sont progressivement enregistrés.

(5) Au-dessus de 50 cm³.(6) A partir de 1961, les vélomoteurs avec vitesse inférieure à 30 km/h et cylindrée inférieure à 50 cm³ exclus.(7) A partir de 1961, vélos et vélomoteurs avec vitesse inférieure à 30 km/h et cylindrée inférieure à 50 cm³ inclus.

NOMBRE D'HABITANTS PAR VEHICULE

	AUTOS (1)	MOTOS ET SIDE CARS (1)	MOTOS LEGERES	TOTAL VEHICULES A MOTEUR	BICYCLETTES
	1	2	3	4	5
1932	22,7	76,8		14,6	3,70
1933	22,6	97,6		15,2	3,58
1934	21,5	98,1		14,5	3,42
1935	21,4	107,6		14,6	3,29
1936	21,3	106,3		14,6	3,08
1937	20,7	112,4		14,4	2,73
1938	22,3	108,6		13,7	2,75
1939					
1940					
1941	157,4	1 002,5		47,1	2,09
1942	174,2	1 003,4		47,5	2,08
1943	175,2	798,3		47,9	2,12
1944	166,6	746,5		47,5	2,17
1945	76,7	307,2		31,8	2,21
1946	27,6	86,3		15,7	2,31
1947	22,5	71,8		13,4	2,32
1948	18,4	53,3		11,1	2,30
1949	15,6	45,4		9,6	2,29
1950	13,6	35,4		8,3	2,24
1951	12,2	50,6 ⁽²⁾	53,5	7,1	2,27
1952	11,3	40,5	44,8	6,5	2,34
1953	10,3	35,8	38,8	5,9	2,42
1954	9,3	34,0	34,1	5,3	2,51
1955	8,4	34,8	30,0	4,9	2,59
1956	7,7	35,4	27,1	4,6	2,67
1957	6,8	34,2	25,1	4,2	2,78
1958	6,2	36,9	23,5	3,9	2,97
1959	5,7	38,4	21,5	3,6	3,13
1960	5,1	44,1	*	4,1	3,40
1961	4,7	61,5	42,3 ⁽³⁾	3,6	3,29 ⁽⁴⁾
1962	4,4	71,0	46,9	3,4	3,60

(1) Y compris plaques professionnelles.

(2) A partir du 8er mai les motos légères sont comptées séparément.

(3) A partir de 1961, les vélomoteurs avec vitesse inférieure à 30 km/h et cylindrée inférieure à 50 cm³ sont exclus.

(4) A partir de 1961, les vélomoteurs avec vitesse inférieure à 30 km/h et cylindrée inférieure à 50 cm³ sont inclus avec les bicyclettes

ACCIDENTS DE LA CIRCULATION, SELON LA NATURE DES DOMMAGES

Unité: Nombre

	NOMBRE D'ACCIDENTS				PERSONNES TUÉES
	TOTAL	Dégats matériels	Blessures corporelles	Cas mortels	
	1	2	3	4	5
1934	2308	2040	239	29	29
1935	2302	2062	200	33	36
1936	2283	2105	152	26	26
1937	2403	2197	183	23	23
1938	2477	2218	231	28	28
1939	1848	1662	169	17	17
1940	1205	1010	184	11	11
1941	728	615	103	10	10
1942	962	779	170	13	13
1943	798	608	182	8	8
1944	737	572	155	10	10
1945	863	688	169	6	6
1946	1829	1420	391	18	19
1947	2545	2095	420	30	30
1948	2712	2225	457	30	32
1949	2702	2260	413	29	30
1950	3371	2872	473	26	28
1951	3447	2794	614	39	41
1952	3765	3072	659	34	37
1953	4308	3406	872	30	34
1954	5105	4043	1018	44	45
1955	5879	4768	1065	46	48
1956	5728	4465	1231	32	36
1957	5648	4404	1194	50	53
1958	5851	4548	1261	42	42
1959	6680	5216	1427	37	44
1960	7271	5722	1497	52	55
1961	7761	6207	1514	40	44
1962	5994	4081 ⁽¹⁾	1915	48	59

(1) A partir du 1^{er} janvier 1962, les dégâts matériels de moins de F 200.- sont exclus de la statistique.

VEHICULES ET PIETONS IMPLIQUES DANS DES ACCIDENTS DE LA CIRCULATION

Unité: Nombre

	Autos	Camions lourds	Camions légers	Taxis	Autocars Bus	Trolley- bus	Trams	Motos Sidecars	Vélo- moteurs	Vélos	Scoters	Autres véhi- cules	Piétons	TOTAL
	1	2	3	4	5	6	7	8	9	10	11	12	13	14
1934 ⁽¹⁾	1962	381			21		160	332		1076		89	193	4214
1935	2226	356			21		195	263		1174		63	219	4517
1936	2020	409			20		203	244		1249		86	207	4438
1937	2202	407			21		188	287		1310		77	258	4750
1938	2192	464			26		189	287		1376		61	253	4848
1939	1697	285			28		151	179		1044		76	174	3634
1940	814	265			6		99	118		845			158	
1941	145	145			3		82	8		812		49	163	1407
1942	165	205			7		100	10		1095		75	195	1852
1943	153	186			10		96	9		882		62	163	1561
1944	156	194			4		112	8		743		57	159	1433
1945	291	219			4		157	25		762		48	164	1670
1946	1380	357			14	21	206	314		983		73	229	3577
1947	2155	492			33	34	333	437		1210		72	276	5042
1948	2531	390			47	28	303	478		1244		71	301	5393
1949	2630	362			38	19	304	543		1160		57	264	5377
1950	3522	439		42	39	39	336	548	116	1325		77	283	6766
1951	3438	359		53	54	46	314	679	162	1331		90	322	6848
1952	3771	279	295	55	33	44	315	960	184	1201		71	309	7517
1953	4354	231	356	95	54	48	241	1226 ⁽²⁾	232	1383		89	323	8632
1954	5144	292	476	245		63	269	827	318	1379	483	141	401	10038
1955	6412	430	533	317		157	274	847	362	1294	548	98	430	11702
1956	6499	399	531	289	78	67	243	765	379	1097	546	159	405	11457
1957	6627	343	483	303	67	52	218	646	454	1031	532	141	411	11308
1958	7298	306	466	350	83	73	199	583	499	931	546	143	420	11897
1959	8390	336	460	417	110	70	226	600	614	1062	633	132	492	13542
1960	9602	443	546	346	88	78	211	464	717	912	690	114	539	14750
1961	10800	574	532	341	96	82	203	567	670 ⁽³⁾	770	616	117	490	15858
1962 ⁽⁴⁾	8668	544	407	233	48	67	112	552	840		396	89	529	12485

(1) DM seulement

(2) Jusqu'à fin 1953, les scooters sont compris dans les motos.

(3) Jusqu'à fin 1961, les motos légères sont comptées avec les vélomoteurs.

(4) A partir du 1^{er} janvier 1962, les DM de moins de F 200.- sont exclus de la statistique

ACCIDENTS DE LA CIRCULATION SUIVANT LA QUALITE
OU LE SEXE DES CONDUCTEURS

	QUALITE DES CONDUCTEURS				SEXE DES CONDUCTEURS						TOTAL DES CONDU- CTEURS	NOMBRE D'ACCI- DENTS
	Déten-teurs	Employés	Tierces personnes	Inconnue	CHIFFRES ABSOLUS			REPARTITION				
					Hommes	Femmes	Inconnu	Hommes	Femmes	Inconnu		
	Nombre				%							
1	2	3	4	5	6	7	8	9	10	11	12	
1934	3 428	662	151	4	3 869	339	37	91,1	8,0	0,9	4 245	2 308
1935	3 359	773	142	4	3 922	317	39	91,7	7,4	0,9	4 278	2 302
1936	3 288	784	140	2	3 780	388	46	89,7	9,2	1,1	4 214	2 283
1937	3 413	872	163	28	4 025	423	28	89,9	9,5	0,6	4 476	2 403
1938	3 420	948	190	37	4 108	451	36	89,4	9,8	0,8	4 595	2 477
1939	2 584	707	128	17	3 015	402	19	87,7	11,7	0,6	3 436	1 848
1940												1 205
1941												728
1942												962
1943	993	378	34	18	1 153	252	18	81,0	17,7	1,3	1 423	798
1944	825	407	17	18	1 064	185	18	84,0	14,6	1,4	1 267	737
1945	950	494	39	17	1 271	212	17	84,7	14,1	1,2	1 500	863
1946	2 360	755	160	30	2 961	314	30	89,6	9,5	0,9	3 305	1 829
1947	3 243	1 226	242	20	4 299	412	20	90,7	8,7	0,6	4 731	2 545
1948	3 495	1 217	320	29	4 535	497	29	89,6	9,8	0,6	5 061	2 712
1949	3 656	1 019	392	27	4 538	529	27	89,1	10,4	0,5	5 094	2 702
1950	4 623	1 310	474	35	5 678	729	35	88,1	11,3	0,6	6 442	3 371
1951	4 659	1 239	537	45	5 711	724	45	88,1	11,2	0,7	6 480	3 447
1952	5 160	1 264	670	37	6 284	810	37	88,1	11,4	0,5	7 131	3 765
1953	6 084	1 336	802	52	7 233	991	50	87,4	12,0	0,6	8 274	4 308
1954	6 998	1 672	971	53	8 572	1 069	53	88,4	11,0	0,6	9 694	5 105
1955	7 992	2 037	1 130	76	10 014	1 145	76	89,1	10,2	0,7	11 235	5 879
1956	7 828	1 916	1 189	65	9 794	1 139	65	89,0	10,4	0,6	10 998	5 728
1957	7 827	1 805	1 132	72	9 628	1 136	72	88,8	10,5	0,7	10 836	5 648
1958	8 070	1 804	1 425	80	10 032	1 267	80	88,2	11,1	0,7	11 379	5 851
1959	9 220	2 032	1 620	76	11 385	1 487	76	87,9	11,5	0,6	12 948	6 680
1960	10 225	2 155	1 784	74	12 532	1 632	74	88,0	11,5	0,5	14 238	7 271
1961	11 083	2 191	1 698	42	13 178	1 794	42	87,8	11,9	0,3	15 014	7 761
1962 ⁽¹⁾	8 752	791	2 339	46	10 478	1 404	46	87,8	11,8	0,4	11 928	5 994

(1) DM au-dessus de fr. 200,— non compris.

ACCIDENTS DE LA CIRCULATION, SUIVANT LE MOIS

Unité: Nombre

	Janv.	Fév.	Mars	Avril	Mai	Juin	Juil.	Août	Sept.	Oct.	Nov.	Déc.	TOTAL
1934	108	120	198	190	200	206	215	246	207	245	184	189	2 308
1935	137	130	171	182	208	237	204	218	213	200	193	200	2 302
1936	123	144	173	186	210	224	208	218	215	233	157	192	2 283
1937	153	141	198	166	202	241	247	230	212	254	185	174	2 403
1938	153	136	148	196	226	236	269	207	227	236	191	252	2 477
1939	148	124	164	169	190	218	212	191	112	107	99	114	1 848
1940	84	73	95	137	125	126	101	90	89	102	117	66	1 205
1941	47	44	64	52	67	68	76	51	70	74	54	61	728
1942	36	41	60	74	88	99	88	92	87	116	93	88	962
1943	40	66	54	66	71	99	79	62	75	67	76	43	798
1944	56	40	54	58	70	75	80	53	74	64	57	56	737
1945	52	40	56	66	81	92	85	79	79	89	61	83	863
1946	68	99	107	125	170	175	164	186	198	183	200	154	1 829
1947	137	166	193	195	215	216	221	214	232	260	252	244	2 545
1948	193	192	239	186	244	261	238	240	225	252	212	230	2 712
1949	136	133	233	195	242	277	266	270	211	274	234	231	2 702
1950	216	198	282	292	294	305	335	303	288	271	306	281	3 371
1951	193	196	260	285	293	305	286	337	320	353	348	271	3 447
1952	225	207	284	282	386	332	323	404	367	357	324	274	3 765
1953	191	221	304	318	397	373	489	445	429	425	360	356	4 308
1954	334	291	409	337	448	515	452	452	466	529	463	409	5 105
1955	341	341	420	468	493	597	560	578	481	597	478	525	5 879
1956	361	366	424	427	582	560	515	568	516	498	461	450	5 728
1957	365	373	457	435	500	554	548	545	487	506	468	410	5 648
1958	372	343	448	451	541	562	473	562	526	521	501	551	5 851
1959	380	318	512	542	605	717	609	603	580	627	535	652	6 680
1960	406	476	600	552	663	712	621	663	654	717	677	530	7 271
1961	512	472	672	572	667	750	670	621	569	714	786	756	7 761
1962	472	498	643	484	557	513	504	459	441	490	458	475	5 994

N.B.: Chiffres en caractères gras: maximum

ACCIDENTS DE LA CIRCULATION, SUIVANT L'AGE DES CONDUCTEURS

Unité: Nombre

	TOTAL	Moins de 20 ans	20 - 24	25 - 29	30 - 34	35 - 39	40 - 44	45 - 49	50 - 54	55 - 59	60 - 64	65 - 69	70 et plus
	1	2	3	4	5	6	7	8	9	10	11	12	13
1935	2 224	191	336	344	325	290	244	158	146	93	64	23	10
1936	3 677	349	462	535	561	489	407	296	226	189	99	45	19
1937	4 208	381	465	649	598	546	488	339	297	234	118	59	34
1938	4 320	408	475	629	634	572	472	378	286	206	156	74	30
1939	3 244	232	319	449	460	420	385	327	265	188	109	61	29
1940	2 047	253	164	228	252	285	272	213	130	122	79	29	20
1941	1 116	185	136	130	131	139	99	99	71	47	47	22	10
1942	1 444	207	165	166	230	202	130	133	85	58	37	17	14
1943	1 243	155	154	130	177	136	171	105	81	56	44	16	18
1944	1 146	134	119	87	142	230	112	94	84	65	49	20	10
1945	1 291	154	129	122	155	179	141	135	115	72	38	38	14
1946	3 032	227	327	359	390	428	371	320	246	160	96	67	41
1947	4 388	386	428	525	542	635	542	424	342	232	162	103	67
1948	4 727	362	518	627	553	706	571	459	346	268	142	120	55
1949	4 728	326	533	600	599	630	575	459	384	285	181	101	55
1950	6 041	369	650	736	728	841	806	633	492	366	211	116	93
1951	6 138	399	642	770	730	756	789	666	527	355	286	121	97
1952	6 886	405	793	886	899	762	859	754	542	421	279	160	126
1953	7 943	532	960	1 051	1 044	885	957	870	601	462	322	155	104
1954	9 362	530	1 169	1 276	1 228	1 043	1 136	1 020	738	546	347	174	155
1955	11 159	552	1 384	1 533	1 558	1 287	1 274	1 225	874	646	456	225	145
1956	10 958	543	1 400	1 503	1 532	1 349	1 180	1 165	910	618	416	199	143
1957	10 764	610	1 382	1 514	1 466	1 306	1 068	1 079	987	600	378	226	148
1958	11 383	640	1 517	1 688	1 460	1 481	1 122	1 085	939	659	384	250	158
1959	13 149	831	1 758	1 960	1 790	1 612	1 214	1 253	1 086	762	453	261	169
1960	14 164	775	1 986	2 170	2 006	1 714	1 374	1 248	1 081	823	541	253	193
1961	14 972	943	2 193	2 350	2 140	1 690	1 372	1 224	1 116	830	570	318	226
1962 ⁽¹⁾	11 882	674	1 798	1 936	1 764	1 353	1 158	926	853	648	392	202	178

N.B. Les nombres en caractères gras désignent la classe d'âge comptant le plus d'accidents dans l'année.

(1) A partir de 1962, non compris les dommages matériels au-dessous de fr. 200.--

ACCIDENTS DE LA CIRCULATION SUIVANT LE GENRE DU LIEU DE L'ACCIDENT

Unité: Nombre

	TOTAL	Rues bordées de constructions	Bifur- cations	Routes droites	Places	Débouchés de rues	Ponts	Virages	Passages à niveau	Autres
	1	2	3	4	5	6	7	8	9	10
1934	2 308	817	728	269	173	165	59	48	3	46
1935	2 302	729	794	334	213	108	55	50	3	16
1936	2 283	827	791	281	172	86	60	55	8	3
1937	2 403	777	1 030	239	194	39	62	62	-	-
1938	2 477	818	999	227	273	42	67	50	1	-
1939	1 848	674	646	217	177	54	42	35	-	2
1940	1 205	450	431	159	85	36	20	22	-	2
1941	728	319	190	100	69	21	17	12	-	-
1942	962	390	297	110	97	26	30	12	-	-
1943	798	361	212	83	85	33	17	6	1	-
1944	737	303	193	92	85	33	17	11	-	3
1945	863	356	249	90	102	32	18	15	1	-
1946	1 829	596	733	175	172	48	46	54	-	5
1947	2 545	888	958	256	241	77	74	42	1	8
1948	2 712	968	912	283	261	142	62	68	4	12
1949	2 702	955	902	305	270	150	55	57	1	7
1950	3 371	1 162	1 039	343	337	302	114	61	2	11
1951	3 447	1 123	1 040	387	332	341	135	78	2	9
1952	3 765	1 325	1 139	368	374	351	127	75	1	5
1953	4 308	1 549	1 306	367	470	361	156	94	3	2
1954	5 105	1 807	1 584	505	543	425	147	87	1	6
1955	5 879	2 115	1 733	563	735	448	180	102	2	1
1956	5 728	2 118	1 636	546	690	478	171	86	3	-
1957	5 648	2 109	1 589	577	693	429	171	79	1	-
1958	5 851	2 163	1 643	586	706	492	162	95	4	-
1959	6 680	2 535	1 759	729	743	588	202	117	7	-
1960	7 271	2 698	2 021	780	771	661	185	153	2	-
1961	7 761	2 966	1 908	869	855	802	183	174	4	-
1962 ⁽¹⁾	5 994	(2)	1 668	2 672	532	697	144	262	2	17

(1) A partir du 1er janvier 1962, les DM de moins de fr. 200.-- sont exclus de la statistique.

(2) Les accidents ayant eu lieu dans des rues bordées de constructions sont comptés à partir de janvier 1962 dans les routes droites.

INDICE TOTAL DES PRIX A LA CONSOMMATION
(Août 1939 = 100)

	Janv.	Fév.	Mars	Avril	Mai	Juin	Juil.	Août	Sept.	Oct.	Nov.	Déc.	Moy. année
1939	100	100,7	102,4	103,3	103,5	.
1940	105,1	105,4	105,5	107,4	108,0	109,0	109,8	110,1	111,7	114,2	116,0	116,5	110,0
1941	118,7	118,7	119,3	123,0	124,8	127,4	129,1	129,5	129,9	132,4	134,0	134,3	126,8
1942	135,8	137,0	137,5	139,3	140,2	140,5	142,6	142,3	142,4	143,9	144,8	145,5	141,0
1943	146,4	146,6	146,8	147,7	147,7	148,2	148,6	148,3	148,8	149,3	149,5	149,6	148,1
1944	149,9	150,1	150,4	150,9	151,2	151,7	152,2	151,6	151,6	151,7	151,7	151,7	151,2
1945	152,0	152,1	152,2	152,6	152,8	153,3	153,4	153,1	152,8	151,8	150,7	150,7	152,3
1946	150,7	150,1	149,3	149,5	150,4	151,1	150,9	151,0	151,1	154,2	154,4	154,5	151,4
1947	154,7	154,7	154,7	155,4	158,5	158,5	158,5	158,5	158,7	162,3	162,5	162,8	158,2
1948	163,0	162,9	162,5	162,5	162,6	163,0	162,5	162,3	162,6	162,7	164,9	163,7	162,9
1949	163,1	162,5	161,8	161,2	161,4	161,8	161,3	161,4	161,8	161,3	161,0	160,6	161,6
1950	158,9	158,3	158,0	157,5	158,2	158,4	158,4	159,4	160,0	160,8	160,9	160,8	(1)
1951	162,3	162,8	162,7	164,5	166,1	166,4	167,3	168,3	168,8	169,9	170,8	171,0	166,7
1952	170,5	170,8	170,8	170,1	170,8	171,3	170,9	171,3	171,6	171,1	171,2	171,0	171,0
1953	169,9	169,5	169,3	168,8	169,5	169,7	169,5	169,7	170,2	170,4	170,4	170,1	169,8
1954	169,8	169,5	169,4	169,9	170,1	170,5	171,0	171,7	172,0	172,5	173,0	172,9	171,0
1955	172,4	171,8	171,6	171,7	172,3	172,3	172,4	172,8	173,1	173,4	173,6	173,6	172,6
1956	172,6	173,0	173,5	173,2	175,0	175,4	175,6	176,2	176,5	176,7	177,2	177,4	175,2
1957	177,1	176,8	176,3	176,9	178,0	178,1	178,5	179,5	179,9	180,5	181,0	181,0	178,6
1958	180,5	180,5	180,5	180,7	182,2	182,4	182,4	182,6	182,9	182,8	182,9	182,6	181,9
1959	181,5	180,9	180,6	179,9	180,1	179,9	179,9	180,5	181,1	181,4	181,6	181,5	180,7
1960	181,0	181,9	181,9	182,2	183,0	183,2	183,7	184,1	184,6	184,9	184,9	184,7	183,3
1961	184,2	184,3	184,3	184,3	185,7	186,0	186,4	187,3	187,6	188,4	191,0	191,2	186,7
1962	191,4	191,9	192,2	193,1	194,6	195,1	195,7	196,5	196,4	196,1	197,0	197,4	194,8

(1) La pondération de l'indice a été modifiée en mars 1950; il n'a pas été calculé de moyenne annuelle pour cette année.

RECETTES DU CANTON DE GENEVE

Unité: Milliers F

	TOTAL	Adminis- tration générale	Finances et contri- butions	Ins- truction publique	Justice et police	Travaux publics	Intérieur et agri- culture	Commerce et Industrie	Militaire	Pré- voyance sociale	Divers	Dette publique
	1	2	3	4	5	6	7	8	9	10	11	12
1933	41 138	175	29 186	1 846	2 090	993	265	641	564	284	5 072	21
1934	40 774	236	30 681	1 910	1 990	996	249	624	543	293	3 231	21
1935	40 071	282	30 314	1 706	2 161	1 020	260	691	626	235	2 754	21
1936	36 104	301	26 387	1 672	1 667	1 119	202	648	557	284	3 235	32
1937	38 884	302	28 940	1 420	1 601	909	293	665	485	284	3 938	48
1938	37 978	320	28 719	1 539	1 578	1 063	283	660	568	700	2 529	21
1939	38 373	390	30 420	1 474	1 492	1 047	256	645	473	781	1 375	21
1940	37 122	243	29 480	1 531	1 321	833	234	595	950	450	1 465	21
1941	38 141	256	30 310	1 529	1 317	1 028	320	604	1 079	539	1 195	21
1942	41 977	251	33 535	1 334	1 326	945	223	580	1 213	476	2 074	21
1943	44 308	191	36 812	1 466	1 307	1 041	243	591	996	496	1 145	21
1944	48 411	226	39 783	1 529	1 355	1 033	409	588	1 303	1 275 ⁽¹⁾	888 ⁽¹⁾	21
1945	51 640	316	40 365	1 426	1 432	1 064	324	616	1 363	1 425	3 288	21
1946	58 691	476	48 786	1 547	1 952	1 140	468	757	1 212	1 609	723	21
1947	71 768	578	59 961	1 812	2 261	1 504	582	1 085	1 052	1 852	1 082	-
1948	84 861	1 162	71 986	1 890	2 544	1 362	651	1 234	1 055	1 958	1 016	-
1949	88 157	1 314	74 603	1 915	2 792	1 377	493	1 600	1 079	2 119	866	-
1950	94 055	488 ⁽²⁾	79 165 ⁽²⁾	1 897	3 043	1 499	411	2 088	1 299	2 616	817	-
1951	93 010	339	78 164	2 030	3 095	1 450	516	2 219	1 383	2 487	832	494
1952	100 407	374	84 999	2 037	3 344	1 485	588	2 236	1 567	2 484	933	360
1953	109 358	405	91 802	2 183	3 487	1 500	421	2 553	1 790	3 410	1 053	755
1954	113 342	467	94 349	2 098	3 591	1 840	503	2 901	1 576	3 804	892	1 320
1955	125 060	437	105 031	2 410	3 850	1 950	517	3 149	1 710	4 183	910	913
1956	131 938	496	110 317	2 319	4 313	1 999	633	3 484	1 856	4 303	896	1 322
1957	137 335	452	113 612	2 483	4 644	2 060	744	4 054	2 220	4 546	968	1 551
1958	156 472	520	128 537	2 805	5 071	2 256	723	4 457 ⁽³⁾	2 447	5 032 ⁽³⁾	952	3 672
1959	173 285	633	141 843	3 109	5 481	2 473	1 799	5 170	2 005	5 477	1 056	4 241
1960	200 295	738	166 719	3 443	6 103	2 699	1 073	6 279	1 653	5 747	832	5 009
1961	242 062	794	203 216	3 559	6 856	3 347	962	7 806	1 953	6 603	1 197	5 768
1962	275 045	892	230 605	4 015	7 713	4 875	1 068	8 545	2 028	7 050	1 824	6 432

Voir notes p. 169

DEPENSES DU CANTON DE GENEVE

Unité: Milliers F

	TOTAL	Adminis- tration générale	Finances et contri- butions	Ins- truction publique	Justice et police	Travaux publics	Intérieur et agri- culture	Commerce et industrie	Militaire	Pré- voyance sociale	Divers	Dettes publiques
	1	2	3	4	5	6	7	8	9	10	11	12
1933	48 703	2 354	1 761	10 183	4 910	2 815	601	619	460	4 442	8 637	11 921
1934	47 053	2 341	1 708	10 168	4 591	2 659	584	647	424	4 897	6 693	12 341
1935	45 163	2 258	1 464	9 830	4 495	2 158	505	581	473	4 662	7 084	11 653
1936	46 161	2 961	1 340	9 265	3 931	3 173	531	529	463	4 817	7 650	11 502
1937	45 575	2 986	2 120	9 009	3 842	2 528	564	578	441	5 170	6 622	11 715
1938	43 075	2 770	2 144	9 017	3 805	3 155	548	507	448	4 750	4 442	11 445
1939	44 291	2 826	2 394	8 917	3 861	3 089	575	477	445	4 846	4 869	11 992
1940	43 496	2 726	2 347	8 759	4 020	2 946	465	281	549	3 908	5 448	12 047
1941	43 568	2 664	2 393	8 699	4 003	2 927	516	280	968	4 105	3 947	13 064
1942	46 747	2 771	2 561	8 798	4 276	2 818	489	282	799	4 306	6 879	12 768
1943	48 626	2 821	2 474	8 986	4 260	2 879	611	338	817	4 660	7 631	13 151
1944	51 734	3 972	1 918	9 215	4 292	3 059	826	361	903	6 017 ⁽¹⁾	7 760 ⁽¹⁾	13 409
1945	55 998	4 722	2 119	9 465	4 553	3 081	588	402	1 025	6 515	9 762	13 765
1946	58 999	4 893	2 297	9 636	4 747	3 491	823	482	906	7 437	11 173	13 114
1947	68 100	5 614	2 665	10 245	4 841	3 905	1 026	1 122	843	8 689	17 091	12 694
1948	78 284	7 771	2 787	10 736	5 105	3 969	1 095	3 862	761	8 570	20 205	13 425
1949	84 277	8 125	2 849	11 229	5 241	4 313	1 098	4 029	830	9 497	22 585	14 481
1950	89 823	1 464 ⁽²⁾	10 150 ⁽²⁾	11 530	5 542	4 579	933	4 114	979	9 718	27 469	13 336
1951	90 956	1 740	11 558	16 982	8 074	5 474	1 227	4 543	1 303	12 309	13 647 ⁽⁴⁾	14 098
1952	97 918	1 824	12 215	18 094	8 255	5 947	1 430	4 556	1 530	12 889	16 850	14 327
1953	101 551	1 773	12 507	18 739	8 643	5 915	1 220	4 534	1 655	13 898	20 773	11 894
1954	109 632	2 304	12 915	20 882	9 257	6 177	1 384	4 655	1 490	16 225	21 796	12 546
1955	117 841	2 280	13 430	21 622	9 740	6 984	1 403	4 788	1 547	17 746	24 365	13 934
1956	127 641	2 160	15 009	23 624	10 531	7 809	1 696	4 798	1 750	19 934	25 937	14 392
1957	139 440	2 243	16 089	24 940	11 208	8 726	1 814	5 086	1 885	21 573	31 377	14 499
1958	158 970	2 475	17 567	29 295	13 010	9 961	1 954	5 434 ⁽³⁾	2 369	24 320 ⁽³⁾	35 211	17 375
1959	170 844	2 867	17 639	31 096	13 770	10 745	3 011	5 775	2 278	24 861	38 063	20 739
1960	184 526	3 015	18 636	33 341	14 466	10 892	2 281	8 850	2 256	29 720	40 314	20 754
1961	213 016	3 362	22 093	37 850	16 559	12 563	2 431	11 977	2 342	34 985	48 230	20 622
1962	249 095	3 728	25 785	47 647	18 997	20 076	2 837	13 218	2 655	41 390	52 707	20 056

(1) A partir de 1944, certaines allocations (aide aux chômeurs, droit des pauvres) figurent dans le compte de prévoyance sociale (appelé jusqu'en 1958: «Travail, hygiène et assistance publique») du Département et non plus dans les dépenses diverses (section 12).

(2) A partir de 1950, les pertes des cotisations sociales, des assurances et des pensions et des allocations ne sont plus imputées à l'Administration générale mais aux Finances et contributions.

(3) A partir de 1958, le Département du «Travail, hygiène et assistance publique» devient celui de la «Prévoyance sociale». Le Département du «Commerce et industrie» devient celui du «Commerce, industrie et travail».

(4) Un réajustement des traitements de base (une partie des allocations de vie chère leur étant incorporée) provoque une ventilation de ces allocations (qui figuraient dans les dépenses diverses) dans les dépenses de personnel des différents départements.

REVENU IMPOSABLE DES PERSONNES PHYSIQUES, TOTAL PAR COMMUNE

Unité: Millier F

	1938	1948	1953	1958	1959	1960	1961	1962
Aire-la-Ville	108	272	288	345	375	384	440	482
Anières	454	955	1 433	2 671	2 911	4 194	3 443	3 843
Avully	296	579	679	824	899	1 020	1 155	1 070
Avusy	172	446	412	520	566	664	656	835
Bardonnex	526	1 310	1 448	2 299	2 504	3 489	3 558	3 613
Bellevue	1 377	2 187	2 034	2 877	3 135	4 008	3 419	3 429
Bernex	725	1 716	1 788	2 349	2 560	3 481	3 733	5 084
Carouge	11 693	27 813	34 307	57 132	61 274	78 684	75 513	89 660
Cartigny	322	663	579	747	813	1 240	907	1 084
Céligny	765	1 269	1 821	2 268	2 471	2 638	2 563	2 991
Chancy	405	621	852	1 019	1 113	1 270	1 195	1 102
Chêne-Bougeries	5 422	8 432	10 689	14 947	16 299	20 079	19 617	20 253
Chêne-Bourg	2 225	5 194	6 151	9 815	10 699	16 646	13 891	16 592
Choulex	359	668	655	854	931	1 289	1 244	1 263
Collex-Bossy	308	852	694	1 002	1 091	1 285	1 078	1 294
Collonge-Bellerive	2 216	4 386	4 753	7 510	8 186	10 520	11 142	12 569
Cologny	3 007	4 881	5 655	8 722	9 516	12 273	13 468	13 125
Confignon	331	621	616	858	946	1 571	1 319	1 846
Corsier	290	651	581	860	938	1 421	1 426	1 685
Dardagny	782	2 320	1 993	3 029	3 322	3 462	3 868	4 180
Genève	242 213	562 818	671 893	946 546	1 031 149	1 115 219	1 226 996	1 371 305
Genthod	1 617	2 468	5 926	3 840	4 185	5 013	4 618	5 029
Grand-Saconnex	1 176	2 576	2 784	3 847	4 094	6 198	5 835	7 058
Gy	77	268	261	309	346	423	449	382
Hermance	410	769	709	939	1 024	1 881	1 369	1 255
Jussy	606	1 250	1 113	1 514	1 651	1 765	1 826	1 888
Laconnex	133	294	301	348	379	465	427	366
Lancy	3 909	7 797	9 449	15 482	16 976	21 211	19 890	24 014
Meinier	421	777	567	936	1 021	1 456	1 175	1 231
Meyrin	1 449	4 339	6 492	12 975	14 153	17 579	18 211	22 950
Onex	600	1 345	1 393	2 370	2 583	4 433	3 702	4 357
Perly-Certoux	313	779	895	1 209	1 316	1 601	1 598	1 495
Plan-les-Ouates	1 146	2 321	2 421	3 994	4 454	6 133	5 351	6 100
Pregny-Chambésy	2 085	2 474	3 650	15 613	15 018	16 218	9 880	9 114
Presinge	232	488	566	835	910	1 038	815	944
Puplinge	189	460	460	603	657	943	784	847
Russin	198	848	808	1 216	1 326	1 625	1 394	1 511
Satigny	1 054	3 190	2 662	3 488	4 001	5 208	5 238	6 323
Soral	181	379	356	464	505	715	539	505
Thônex	1 987	4 085	4 799	6 815	7 529	9 722	9 859	11 463
Troinex	664	1 273	1 314	1 900	2 070	3 964	2 794	2 389
Vandoeuvres	1 590	2 927	3 230	4 791	5 223	7 421	5 320	5 517
Vernier	6 148	14 550	17 280	25 813	28 137	31 371	35 725	43 770
Versoix	3 090	7 400	9 820	9 177	10 003	13 211	11 972	13 176
Veyrier	1 230	2 449	2 920	3 700	4 033	6 034	5 096	5 909

BENEFICE IMPOSABLE DES PERSONNES MORALES, AU 31 DECEMBRE,
PAR COMMUNE

Unité: Millier F

	1938	1948	1953	1958	1959	1960	1961	1962
Aire-la-Ville	0,0	0,2	0,2	1,3	0,3	1,2	1,1	1,6
Anières	3,7	3,5	3,5	13,4	10,7	7,6	23,2	57,5
Avully	1,1	0,7	160,8	1,1	10,4	0,2	1 019,3	1 210,2
Avusy	1,0	2,9	2,5	1,9	1,3	0,1	10,1	42,8
Bardonnex	4,1	10,9	12,9	118,9	109,0	206,5	164,6	149,0
Bellevue	14,7	19,0	27,4	97,9	13,8	4,8	34,1	150,5
Bernex	3,6	7,7	9,2	13,7	27,9	19,3	26,9	54,8
Carouge	816,0	2 007,3	1 582,2	4 206,6	2 786,0	3 356,0	4 970,6	22 219,8
Cartigny	2,6	3,5	4,8	5,9	6,0	5,3	8,0	7,1
Céligny	3,0	0,1	14,9	9,3	15,8	14,6	6,7	21,5
Chancy	1,4	0,2	205,2	0,4	9,3	0,4	1 378,4	1 683,6
Chêne-Bougeries	122,2	269,3	2 091,4	2 216,9	1 625,0	1 937,6	1 598,2	1 207,1
Chêne-Bourg	78,6	202,0	182,6	392,8	486,8	580,5	573,4	866,1
Choulex	0,9	4,0	3,4	31,3	14,9	16,4	37,1	40,2
Collex-Bossy	1,0	0,6	1,3	3,8	3,4	1,3	4,9	8,4
Collonge-Bellerive	11,8	32,3	45,3	69,1	92,8	109,6	176,8	187,5
Cologny	41,4	45,7	56,0	42,7	76,2	123,6	184,8	499,7
Confignon	1,9	2,0	5,6	2,8	7,2	40,7	10,7	67,9
Corsier	10,3	1,7	13,8	3,9	3,4	42,5	50,8	51,8
Dardagny	4,0	46,6	265,0	87,6	55,7	67,9	36,9	55,0
Genève	18 669,5	41 221,6	65 425,9	95 956,7	98 999,5	149 431,5	238 232,6	273 164,7
Genthod	6,6	4,4	6,4	22,4	19,0	27,9	41,1	49,5
Grand-Saconnex	4,1	4,9	16,3	110,6	69,3	72,0	147,0	432,9
Gy	0,0	0,0	0,0	0,0	0,0	0,0	0,0	0,2
Hermance	10,4	0,9	4,6	3,4	2,4	3,6	5,8	1,8
Jussy	2,3	4,7	6,6	7,5	4,1	8,6	8,3	12,3
Laconnex	1,5	4,9	1,5	2,3	3,0	2,3	1,3	2,3
Lancy	70,6	88,8	108,9	305,6	261,1	320,9	350,9	805,4
Meinier	0,9	2,8	5,4	2,3	7,2	4,1	6,0	7,3
Meyrin	4,8	5,7	293,0	344,1	148,1	351,1	377,0	613,0
Onex	7,3	4,6	1,6	123,0	33,6	34,7	66,2	185,6
Perly-Certoux	5,6	9,3	6,2	45,9	25,9	6,7	5,7	27,1
Plan-les-Quates	0,5	2,2	17,2	128,8	95,4	91,1	142,5	264,9
Pregny-Chambésy	8,7	8,9	38,3	299,5	1 147,3	1 667,7	374,6	523,6
Presinge	0,3	1,7	5,1	1,5	1,7	0,3	0,9	4,5
Puplinge	0,9	1,9	0,4	0,2	0,2	0,3	0,2	1,6
Russin	0,0	1,8	1,4	1,8	0,1	1,8	2,2	54,5
Satigny	6,9	14,6	20,9	78,2	36,4	143,1	56,0	165,2
Soral	0,2	0,5	0,9	2,0	0,5	1,2	1,5	1,8
Thônex	7,7	21,5	15,1	29,7	104,4	70,1	297,6	267,0
Troinex	2,2	2,7	4,1	11,2	52,9	7,0	140,4	8,5
Vandoeuvres	24,5	10,0	22,9	16,9	24,0	26,7	288,6	21,3
Vernier	1 701,6	1 346,2	1 059,0	2 638,1	3 899,5	4 188,5	4 607,3	4 546,6
Versoix	93,2	239,8	86,7	148,4	168,3	122,9	255,4	459,9
Veyrier	92,7	56,1	90,6	106,8	101,7	248,6	126,8	173,9

FORTUNE IMPOSABLE DES PERSONNES PHYSIQUES, TOTAL PAR COMMUNE

Unité: Millier F

	1938	1948	1953	1958	1959	1960	1961	1962
Aire-la-Ville	856	1 541	1 665	679	706	809	1 182	3 844
Anières	6 261	11 318	15 101	21 486	22 345	26 968	32 253	41 921
Avully	1 703	1 843	1 650	1 050	1 093	1 031	1 591	2 202
Avusy	1 489	2 720	2 048	1 049	1 092	1 394	3 437	7 870
Bardonnex	4 188	6 056	6 059	5 624	5 859	7 005	10 128	11 202
Bellevue	22 196	28 083	23 776	33 733	35 083	41 549	45 139	62 256
Bernex	4 777	8 179	7 986	4 995	5 193	6 575	7 434	11 663
Carouge	42 651	54 483	64 010	66 082	68 737	79 321	93 116	102 474
Cartigny	3 388	4 375	3 201	2 808	2 922	3 555	4 490	5 837
Céligny	13 769	12 685	20 593	25 579	25 601	31 944	42 531	55 417
Chancy	1 666	1 790	1 887	1 213	1 261	1 249	1 259	1 640
Chêne-Bougeries	76 195	90 917	112 182	135 573	140 406	183 335	197 460	225 111
Chêne-Bourg	15 795	20 813	19 563	16 404	17 060	22 356	24 671	32 051
Choulex	4 966	4 943	4 319	2 884	2 898	3 714	8 057	10 739
Collex-Bossy	2 073	4 009	3 119	3 265	3 396	3 524	3 514	3 576
Collonge-Bellerive	36 152	49 385	48 509	59 427	68 085	80 130	87 793	109 022
Cologny	59 836	83 326	100 276	145 411	151 229	181 154	263 146	284 488
Confignon	3 191	4 638	4 216	3 450	3 589	4 930	6 564	10 356
Corsier	2 977	4 461	5 408	5 108	5 312	7 050	11 567	20 889
Dardagny	3 269	5 689	5 827	7 867	8 189	8 228	9 657	13 440
Genève	987 723	1 451 489	1 558 436	1 799 642	1 871 562	2 171 135	2 508 081	2 958 720
Genthod	26 291	39 956	67 492	66 368	69 514	89 064	96 543	109 891
Grand-Saconnex	15 700	27 715	24 306	23 796	24 745	35 637	43 738	57 372
Gy	817	1 169	1 078	718	757	1 085	980	993
Hermance	5 647	7 999	8 250	12 426	12 923	16 624	18 008	22 593
Jussy	6 071	6 430	7 079	6 658	6 924	8 836	15 603	11 824
Laconnex	1 101	1 691	1 634	1 192	1 239	1 480	1 209	1 650
Lancy	43 730	53 079	57 011	47 530	49 538	70 066	73 876	92 017
Meinier	5 543	4 184	3 926	3 595	3 738	5 234	3 920	9 186
Meyrin	8 800	11 608	11 697	8 323	9 278	11 620	16 767	24 492
Onex	5 471	9 702	8 953	9 779	10 171	13 947	14 751	19 667
Perly-Certoux	1 515	2 823	3 015	1 833	1 906	2 608	2 576	2 961
Plan-les-Obates	8 934	13 618	13 669	9 562	9 945	14 964	13 990	18 211
Pregny-Chambésy	37 882	35 479	49 321	136 351	140 679	166 681	192 255	228 780
Presinge	2 660	3 100	4 354	6 192	6 537	8 123	8 497	9 452
Puplinge	1 353	1 604	1 630	790	822	1 223	1 285	1 953
Russin	1 595	2 082	2 566	1 903	1 979	2 341	3 060	3 612
Satigny	10 037	14 393	16 399	14 205	14 779	18 237	22 260	31 376
Soral	1 594	2 436	2 296	1 021	1 062	1 550	1 520	2 046
Thônex	9 996	16 871	18 962	18 224	18 955	24 357	29 778	37 522
Troinex	7 103	8 405	10 097	8 230	8 560	11 597	12 314	16 272
Vandoeuvres	27 558	50 096	54 161	74 697	77 918	91 347	100 240	127 836
Vernier	18 888	28 701	36 624	33 606	34 957	43 958	48 691	62 148
Versoix	34 223	101 218	88 849	52 356	54 449	70 094	77 245	91 715
Veyrier	12 743	18 169	18 412	16 643	17 321	25 007	28 495	39 304

CAPITAL IMPOSABLE DES PERSONNES MORALES, AU 31 DECEMBRE,
PAR COMMUNE

Unité: Millier F

	1938	1948	1953	1958	1959	1960	1961	1962
Aire-la-Ville	23	25	29	37	37	38	39	41
Anières	731	580	583	882	1233	1209	2218	2619
Avully	2239	2181	4486	6135	4925	5475	6208	6731
Avusy	27	44	43	61	53	106	199	1584
Bardonnex	209	434	878	1035	1123	1173	1104	1726
Bellevue	2895	2409	2505	2035	1373	2341	2657	2308
Bernex	261	319	407	705	1004	595	982	2111
Carouge	17467	27744	40438	56154	58738	66652	70974	82194
Cartigny	77	210	269	368	388	403	413	416
Céligny	2164	1516	1565	1461	1190	1379	1061	1738
Chancy	4957	5109	3836	3900	4961	4067	4180	4494
Chêne-Bougeries	8360	7254	12181	22918	24756	27005	28250	26620
Chêne-Bourg	1965	3613	4834	9993	10142	10451	13313	14495
Choulex	48	121	197	318	335	412	547	630
Collex-Bossy	83	63	63	136	192	211	229	603
Collonge-Bellerive	2669	2360	2499	3976	4246	3660	4927	6280
Cologny	5369	5400	3063	5014	5217	7959	8658	12872
Confignon	95	59	101	288	929	569	2483	2031
Corsier	439	599	843	411	786	741	1520	1760
Dardagny	1093	1676	1373	1769	1811	1694	1641	1952
Genève	840385	918410	1153967	1684088	2086437	2170447	2474109	2868466
Genthod	3067	2390	2116	2269	2648	3162	2717	3436
Grand-Saconnex	789	252	438	1276	1696	2355	7117	9472
Gy	26	25	25	27	27	27	27	28
Hermance	698	707	322	438	191	176	194	304
Jussy	133	163	181	207	209	223	243	472
Laconnex	52	76	85	89	135	117	90	119
Lancy	3877	3870	4686	16480	16670	17501	19139	28840
Meinier	154	226	696	728	737	724	728	1119
Meyrin	853	1049	675	6440	5926	6187	11622	16511
Onex	366	141	248	639	419	373	1502	3927
Perly-Certoux	88	125	128	329	337	342	353	355
Plan-les-Ouates	15780	297	892	906	1206	1651	2192	2356
Pregny-Chambésy	8338	4346	6694	10761	12411	12662	12005	17860
Presinge	176	18	345	256	251	249	406	464
Puplinge	99	78	74	81	81	81	165	179
Russin	9	24	32	136	196	410	438	482
Satigny	989	418	1091	1460	1471	1574	1779	2163
Soral	30	21	41	46	47	47	49	69
Thônex	2317	2506	1535	1337	1669	2638	3696	6714
Troinex	373	356	411	570	483	556	574	635
Vandoeuvres	3430	2065	2003	2143	2204	2202	2931	2423
Vernier	17026	17828	25933	40929	45426	45733	61785	72305
Versoix	5115	3571	5512	10028	10600	8401	10615	14439
Veyrier	1756	1899	2838	3518	3732	2874	3655	4162

REVENU IMPOSABLE DES PERSONNES PHYSIQUES, PAR HABITANT
ET PAR COMMUNE

Unité: Franc

	1938	1948	1953	1958	1959	1960	1961	1962
Aire-la-Ville	697	1 732	2 085	2 116	2 329	2 388	2 992	2 769
Anières	1 155	2 273	2 620	4 805	5 046	6 513	4 755	4 870
Avully	959	1 976	2 197	2 728	2 072	2 174	2 496	2 411
Avusy	468	1 433	1 328	1 611	1 689	1 891	1 764	2 175
Bardonnex	789	1 744	1 983	2 731	2 760	3 631	3 458	3 415
Bellevue	2 005	3 294	3 255	4 373	4 294	5 482	4 534	4 566
Bernex	630	1 407	1 423	1 704	1 766	2 224	2 218	2 826
Carouge	1 406	3 112	3 579	5 294	5 325	6 325	5 599	6 222
Cartigny	925	1 695	1 448	1 857	2 107	3 048	2 332	2 521
Céligny	1 961	2 966	4 496	5 262	5 268	5 673	5 466	6 349
Chancy	1 512	2 235	3 395	3 268	3 837	4 032	3 494	3 241
Chêne-Bougeries	1 485	2 038	2 590	3 286	3 290	4 131	3 921	3 937
Chêne-Bourg	1 002	2 144	2 377	2 659	2 542	3 366	2 591	2 845
Choulex	786	1 458	1 440	1 787	1 919	2 680	2 528	2 387
Collex-Bossy	648	1 764	1 525	2 277	2 307	2 856	2 395	2 614
Collonge-Bellerive	1 402	2 405	2 445	3 406	3 432	4 317	4 175	4 395
Cologny	2 362	3 631	3 694	4 878	5 152	6 659	7 175	6 256
Confignon	686	1 131	1 213	1 609	1 636	2 123	1 485	1 653
Corsier	857	1 543	1 605	2 194	2 289	3 274	3 040	3 253
Dardagny	1 120	3 250	2 884	4 071	4 377	4 338	4 776	5 055
Genève	1 939	3 786	4 327	5 502	5 918	6 322	6 838	7 601
Genthod	2 368	3 340	8 052	4 301	4 415	5 255	4 882	5 244
Grand-Saconnex	912	1 922	2 026	1 913	1 674	1 925	1 620	1 910
Gy	535	1 729	1 875	2 018	2 188	2 658	2 915	2 527
Hermance	1 133	1 977	1 808	2 189	2 264	3 886	2 950	2 615
Jussy	935	1 828	1 718	2 257	2 329	2 482	2 597	2 605
Laconnex	659	1 516	1 625	2 151	2 299	2 798	2 575	2 301
Lancy	698	1 380	1 637	2 354	2 539	3 122	2 622	2 659
Meinier	844	1 636	1 079	1 609	1 688	2 443	1 888	1 876
Meyrin	764	2 055	3 157	5 165	4 955	5 737	4 868	3 482
Onex	681	1 459	1 498	1 758	1 737	2 258	1 613	1 052
Perly-Certoux	896	1 983	2 182	2 601	2 607	3 413	3 281	3 102
Plan-les-Quates	763	1 395	1 338	1 762	1 832	2 449	2 074	2 169
Pregny-Chambésy	2 071	2 330	3 099	10 621	9 633	10 080	5 899	5 158
Presinge	957	1 539	1 837	3 013	3 104	3 449	2 724	2 872
Puplinge	752	1 697	1 632	2 276	2 373	2 955	2 382	2 401
Russin	699	2 633	2 712	3 896	3 899	4 851	4 017	4 551
Satigny	729	2 220	2 056	2 481	2 829	3 514	3 441	4 032
Soral	779	1 706	1 344	1 389	1 597	2 271	1 706	1 460
Thônex	1 524	2 317	2 580	2 739	2 940	3 345	3 213	3 322
Troinex	1 023	1 737	1 752	2 513	2 344	4 318	2 892	2 363
Vandoeuvres	1 864	2 823	3 115	4 452	4 545	6 273	4 212	4 114
Vernier	1 843	3 742	4 174	4 416	4 259	3 993	3 638	4 062
Versoix	1 364	3 041	3 851	3 352	3 251	4 095	3 416	3 529
Veyrier	747	1 361	1 588	1 634	1 707	2 380	1 919	2 030

FORTUNE IMPOSABLE DES PERSONNES PHYSIQUES, PAR HABITANT
ET PAR COMMUNE

Unité: Franc

	1938	1948	1953	1958	1959	1960	1961	1962
Aire-la-Ville	5 525	9 817	12 068	4 166	4 386	5 026	8 042	22 093
Anières	15 932	26 947	27 607	38 644	38 726	41 875	44 548	53 132
Avully	5 512	6 290	5 340	3 477	2 517	2 199	3 436	4 958
Avusy	4 046	8 746	6 607	3 249	3 258	3 971	9 238	20 494
Bardonnex	6 279	8 063	8 300	6 680	6 460	7 289	9 843	10 588
Bellevue	32 309	42 294	38 042	51 266	48 058	56 839	59 866	82 898
Bernex	4 147	6 704	6 358	3 622	3 582	4 201	4 417	6 483
Carouge	5 128	6 096	6 678	6 124	5 974	6 376	6 904	7 111
Cartigny	9 736	11 189	8 004	6 986	7 569	8 734	11 542	13 574
Céligny	35 305	29 637	50 847	59 347	54 587	68 696	90 684	117 658
Chancy	6 215	6 440	7 519	3 889	4 350	3 964	3 683	4 825
Chêne-Bougeries	20 875	21 977	27 176	29 809	28 342	37 715	39 468	43 753
Chêne-Bourg	7 115	8 593	7 559	4 444	4 053	4 520	4 602	5 495
Choulex	10 891	10 793	9 493	6 033	5 976	7 721	16 376	20 301
Collex-Bossy	4 364	8 301	6 854	7 420	7 179	7 832	7 810	7 225
Collonge-Bellerive	22 867	27 075	24 953	26 951	28 547	32 881	32 894	38 119
Cologny	47 004	61 999	65 497	81 326	81 878	98 293	140 195	135 600
Confignon	6 620	8 448	8 299	6 473	6 209	6 663	7 392	9 270
Corsier	8 782	10 571	14 940	13 031	12 957	16 245	24 664	38 782
Dardagny	4 684	7 968	8 433	10 574	10 789	10 310	11 922	16 251
Genève	7 906	9 765	10 036	10 462	10 741	12 307	13 978	16 399
Genthod	38 494	54 068	91 702	74 320	73 327	93 359	102 054	114 590
Grand-Saconnex	12 180	20 683	17 690	11 833	10 121	11 071	12 146	15 527
Gy	5 675	7 542	7 756	4 690	4 789	6 823	6 366	6 574
Hermance	15 598	20 563	21 046	28 965	28 591	34 347	38 811	47 068
Jussy	9 369	9 401	10 925	9 922	9 765	12 428	22 194	16 309
Lacconnex	5 450	8 718	8 833	7 357	7 509	8 916	7 283	10 375
Lancy	7 805	9 391	9 879	7 228	7 409	10 311	9 740	10 188
Meinier	11 107	8 809	7 477	6 176	6 179	8 782	6 303	14 003
Meyrin	4 647	5 496	5 689	3 313	3 249	3 792	4 482	3 716
Onex	6 210	10 523	9 626	7 255	6 840	7 105	6 428	4 747
Perly-Certoux	4 329	7 183	7 355	3 942	3 773	5 560	5 290	6 142
Plan-les-Ôuates	5 952	8 184	7 552	4 218	4 091	5 976	5 422	6 476
Pregny-Chambésy	37 619	33 407	41 869	92 756	90 237	103 593	114 779	129 474
Presinge	10 993	9 781	14 137	22 353	22 310	26 985	28 417	28 730
Puplinge	5 368	5 920	5 781	2 982	2 969	3 832	3 905	5 531
Russin	5 636	6 465	8 612	6 098	5 819	6 988	8 819	10 881
Satigny	6 941	10 016	12 664	10 103	10 452	12 305	14 625	20 010
Soral	6 870	10 974	8 665	3 057	3 360	4 922	4 810	5 913
Thônex	7 666	9 569	10 195	7 325	7 401	8 382	9 703	10 876
Troinex	10 944	11 466	13 462	10 886	9 694	12 633	12 747	16 095
Vandoeuvres	32 307	48 308	52 228	69 421	67 814	77 216	79 367	95 329
Vernier	5 662	7 382	8 846	5 749	5 291	5 595	4 958	5 767
Verseix	15 110	41 602	34 843	19 122	17 696	21 728	22 039	24 562
Veyrier	7 742	10 010	10 012	7 348	7 333	9 865	10 733	13 502

PERSONNEL DE L'ADMINISTRATION CANTONALE, PAR DEPARTEMENTS

Unité: Nombre

	Chancel- lerie	Finances et contribu- tions	Instruction publique	Jus- tice et police	Travaux publics	Intérieur et agriculture	Commerce industrie travail	Militaire	Prévoyance sociale et santé publique	Hors cadre	TOTAL
	1	2	3	4	5	6	7	8	9	10	11
1936	31	182	1 221	554	466	39	55	32	99	-	2 679
1937	32	160	1 190	564	440	39	56	30	97	2	2 610
1938	37	155	1 182	554	445	37	54	31	94	10	2 599
1939	36	152	1 189	586	450	35	31	34	87	4	2 604
1940	35	150	1 164	567	444	34	29	33	87	3	2 546
1941	35	147	1 175	564	435	34	28	32	88	3	2 541
1942	40	169	1 161	594	449	36	28	39	83	3	2 602
1943	40	178	1 173	591	427	36	27	41	93	1	2 607
1944	41	191	1 191	621	436	37	27	41	95	-	2 680
1945	43	207	1 211	616	440	37	32	44	107	-	2 737
1946	44	214	1 264	611	440	42	41	44	111	-	2 811
1947	45	220	1 290	658	456	48	57	54	114	-	2 942
1948	43	222	1 354	640	480	48	78	58	121	-	3 044
1949	46	220	1 417	734	476	47	134	57	125	-	3 256
1950	45	217	1 478	713	498	48	156	55	129	-	3 339
1951	45	220	1 553	769	523	48	162	57	132	-	3 509
1952	43	219	1 664	803	546	46	158	56	140	-	3 675
1953	46	220	1 786	792	570	46	155	54	144	-	3 809
1954	47	223	1 888	816	585	46	154	56	148	-	3 962
1955	47	221	1 930	819	591	46	152	55	160	-	4 072
1956	49	226	2 027	870	614	47	155	57	167	-	4 212
1957	47	227	2 108	877	662	47	166	54	162	-	4 379
1958	48	227	2 292	925	690	50	184	58	175	-	4 681
1959	47	232	2 358	952	755	48	203	58	184	-	4 837
1960	51	237	2 465	998	825	50	235	63	209	-	5 133
1961	55	249	2 768	1 028	848	50	299	65	233	-	5 595
1962	59	252	2 963	1 122	849	63	278	69	251	-	5 906

RECETTES DU DROIT DES PAUVRES, SELON LE TYPE
DE MANIFESTATIONS DANS LE CANTON ⁽¹⁾

Unité: Milliers de F

	TOTAL	CINEMAS	THEATRES	DANCINGS, BALS DANS LES CAFES	CONCERTS, MUSIQUE	EXPOSI- TIONS, FESTI- VITES	SOIREES SOCIETES, BALS OCCASION- NELS	MANIFES- TATIONS SPORTI- VES	JEUX, CONCOURS, LOTERIES, TOMBOLAS TOUS GENRES	CIRQUES, FORAINS, DIVERS
	1	2	3	4	5	6	7	8	9	10
1932	836,0		592,9							
1933	779,8		507,5							
1934	794,9		497,4							
1935	746,3		468,7							
1936	948,5	327,2	100,7							
1937	769,2	346,6	93,6							
1938	981,0	362,9	74,2							
1939	958,4		735,3							
1940	787,0	353,5	82,0							
1941	920,6	383,4	91,4							
1942	999,3	419,8	99,5							
1943	1086,4	468,1	116,4							
1944	1118,5	522,1	114,7							
1945	1337,4	596,9	119,6							
1946	1748,7	727,9	167,5							
1947	1877,5	775,4	184,7	187,7	86,1	100,2	36,6	130,4	326,3	50,1
1948	2124,2	874,3	218,8	209,5	93,0	101,0	36,8	127,7	401,1	62,0
1949	2164,9	856,0	219,7	227,8	105,7	120,4	39,4	105,0	415,5	75,4
1950	2180,0	880,7	241,0	219,9	117,2	86,1	40,9	142,7	381,3	70,2
1951	2376,7	959,8	241,8	209,0	129,8	97,8	40,5	135,3	486,4	76,3
1952	2508,6	1004,7	212,1	226,7	141,1	126,5	47,6	106,0	563,7	80,2
1953	2696,1	1082,5	181,6	254,0	140,9	121,4	45,4	148,2	642,5	79,6
1954	2749,5	1153,8	206,3	254,2	166,4	103,5	44,0	141,8	595,6	83,9
1955	2844,7	1170,7	223,6	248,0	169,9	92,1	58,5	183,2	612,4	86,3
1956	3074,7	1279,5	261,6	294,5	183,9	122,0	56,1	150,9	629,7	96,5
1957	3147,4	1363,1	202,9	305,5	202,7	128,7	66,0	214,5	572,9	91,1
1958	3433,3	1469,0	234,6	318,5	250,3	138,9	73,0	169,7	692,9	86,4
1959	3681,3	1515,7	283,4	323,4	265,1	129,9	69,1	311,4	691,0	92,3
1960	3762,6	1569,1	356,6	342,9	299,0	114,9	66,5	168,3	758,5	86,8
1961	4134,8	1674,3	298,2	377,6	329,8	148,4	66,6	300,9	837,7	101,3
1962	4366,5	1681,1	341,0	422,3	359,7	177,9	73,2	217,2	975,5	118,6

(1) De 1932 à 1946, recettes brutes, dès 1947, recettes nettes.

PACTES DE RESERVE DE PROPRIETE - OFFICE DES POURSUITES - SEQUESTRES,
PAR MOIS EN 1962

	Janv.	Fév.	Mars	Avril	Mai	Juin	Juil.	Août	Sept.	Oct.	Nov.	Déc.
NOMBRE DE PACTES DE RESERVE DE PROPRIETE												
Appareils frigorifiques	9	9	12	11	11	11	19	18	16	6	10	4
Cuisinières	3	9	3	7	3	6	6	1	8	10	3	3
Machines à coudre	36	14	16	9	23	14	9	16	15	14	18	28
Machines à laver	38	35	51	17	20	24	26	15	22	33	24	21
Autres appareils ménagers	12	27	18	20	21	12	24	21	23	23	17	20
Appareils de photos	14	10	11	12	17	10	10	9	4	7	8	7
Meubles	171	178	156	164	171	170	219	258	188	267	260	280
Radios	81	97	68	60	64	107	79	68	82	83	86	85
Télévisions	176	121	144	118	102	153	58	69	83	188	233	216
Meubles de bureau	12	17	19	11	22	19	23	16	12	18	19	26
Automobilies	370	407	499	602	666	597	612	512	416	514	401	297
Motos, scooters	5	15	12	11	14	17	16	11	5	10	9	1
Vélos, vélomoteurs	21	27	33	41	59	55	48	49	46	46	25	20
Divers	36	50	43	33	54	46	53	47	39	69	66	34
TOTAL	984	1016	1085	1116	1247	1241	1202	1110	959	1288	1179	1042
Montant total garanti (Milliers F)	3 517	3 593	4 351	4 821	6 656	5 227	4 761	5 419	4 066	4 429	4 962	3 994
OFFICE DES POURSUITES												
Nombre de réquisitions: de poursuite	6 838	7 718	8 136	4 303	7 090	4 678	4 863	4 800	4 306	6 279	8 002	4 249
de continuer la poursuite	3 199	3 751	4 528	2 541	4 421	3 103	4 264	3 511	2 239	3 503	3 992	1 906
de prise d'inventaire	51	89	81	56	50	52	72	53	59	94	91	87
de vente	829	422	654	386	823	682	429	698	579	506	545	245
SEQUESTRES												
Nombre de séquestres	12	21	29	9	23	14	17	17	18	26	23	15

POURSUITES, SEQUESTRES, FAILLITES ET
PACTES DE RESERVE DE PROPRIETE

	POURSUITES				SEQUESTRES	FAILLITES DEFINITIVES	RESERVE DE PROPRIETE	
	REQUISITIONS						PACTES	MONTANT TOTAL GARANTI
	de poursuite	de continuer la poursuite	de vente	d'inventaire pour loyer				
	Nombre							Milliers F
1	2	3	4	5	6	7	8	
1932	64989	33040	8840	3088	348	166	4970	(1)
1933	68198	37552	9979	3343	340	184	4872	.
1934	84586	41113	10996	3737	312	168	5116	.
1935	89558	42184	11676	4209	374	245	5011	.
1936	86583	44549	12253	4028	362	238	4436	.
1937	74814	42638	11530	3459	309	173	4270	.
1938	65032	37534	11069	3177	321	182	4411	.
1939	48552	28726	9033	3056	286	141	3959	.
1940	58426	26593	7620	3077	263	140	2868	.
1941	52411	27133	6941	3244	262	127	3214	.
1942	56940	31136	7029	3051	308	112	3570	.
1943	55931	29550	7456	2908	358	140	3848	.
1944	56156	33676	7599	3040	221	119	4565	.
1945	58611	33607	8309	2764	292	132	4532	.
1946	63171	38835	8194	2177	306	129	4760	.
1947	66511	39406	8595	2291	267	137	4969	.
1948	71584	40770	8302	2050	320	186	5631	.
1949	73112	44360	10752	2749	374	201	6135	.
1950	80867	46085	12236	2354	371	184	6463	.
1951	73600	48820	13077	2197	355	184	8364	.
1952	76323	46149	11387	2693	364	182	9442	.
1953	74867	47215	11771	2603	327	190	10412	.
1954	71399	45245	10712	2087	317	168	10192	19140
1955	77373	44658	10566	2067	315	167	11418	25199
1956	80477	50324	10679	1936	294	158	11936	29072
1957	79806	45343	12335	1742	253	167	11377	26755
1958	78587	49094	11404	1796	300	159	10924	26619
1959	76358	44937	10419	1641	237	131	11013	30223
1960	71029	45538	9743	1061	209	150	11669	36757
1961	70170	41641	7255	841	201	136	11979	44761
1962	71262	40958	6698	835	225	155	13471	55796

(1) Chiffres non disponibles avant 1954.

ELEVES DES ECOLES PRIMAIRES DU CANTON, SELON LE SEXE
ET L'ORIGINE, ET NOMBRE DE CLASSES

Unité: Nombre

	CLASSES	GARCONS	FILLES	GENEVOIS	CONFEDERES	ETRANGERS	ENSEMBLE	ELEVES PAR CLASSE
	1	2	3	4	5	6	7	8
1932	442	5 637	5 565	4 001	5 193	2 008	11 202	25,3
1933	438	5 706	5 630	4 065	5 300	1 971	11 336	25,9
1934	437	5 577	5 503	3 940	5 306	1 834	11 080	25,4
1935	419	5 505	5 366	3 948	5 258	1 665	10 871	25,9
1936	413	5 407	5 250	3 939	5 213	1 505	10 657	25,8
1937	411	5 258	5 155	3 893	5 151	1 369	10 413	25,3
1938	410	5 226	5 248	3 821	5 261	1 392	10 474	25,5
1939	398	5 331	5 387	3 904	5 393	1 421	10 718	26,9
1940	405	5 329	5 330	3 899	5 448	1 312	10 659	26,3
1941	398	5 256	5 358	3 849	5 554	1 211	10 614	26,7
1942	397	5 138	5 329	3 744	5 533	1 190	10 467	26,4
1943	403	5 135	5 246	3 686	5 511	1 184	10 381	25,8
1944	400	5 099	5 239	3 545	5 420	1 373	10 338	25,8
1945	435	6 001	5 873	4 122	6 211	1 541	11 874	27,3
1946	436	5 939	5 837	4 056	6 380	1 340	11 776	27,0
1947	442	6 049	5 932	4 074	6 597	1 310	11 981	27,1
1948	459	6 326	6 330	4 274	6 975	1 407	12 656	27,6
1949	487	6 740	6 814	4 534	7 546	1 474	13 554	27,8
1950	515	7 191	7 224	4 810	8 113	1 492	14 415	28,0
1951	558	7 718	7 745	5 226	8 701	1 536	15 463	27,7
1952	583	8 159	8 141	5 469	9 312	1 619	16 300	28,0
1953	610	8 527	8 496	5 667	9 685	1 673	17 025	27,9
1954	652	8 645	8 745	5 690	9 960	1 740	17 390	26,7
1955	672	8 800	8 869	5 749	10 111	1 809	17 669	26,3
1956	670	8 893	8 906	5 750	10 129	1 920	17 799	26,6
1957	680	8 868	8 801	5 577	10 032	2 060	17 669	26,0
1958	678	8 816	8 671	5 460	9 733	2 294	17 487	25,8
1959	684	8 819	8 643	5 461	9 525	2 476	17 462	25,5
1960	695	8 933	8 765	5 477	9 481	2 740	17 698	25,5
1961	705	9 103	8 796	5 535	9 315	3 049	17 899	25,4
1962	713	9 282	8 796	5 553	9 116	3 409	18 078	25,4

EFFECTIFS DES ECOLES DE L'ENSEIGNEMENT SECONDAIRE ET PROFESSIONNEL

Unité: Nombre

	TOTAL		COLLEGE	ECOLE SUP. DES JEUNES FILLES	COLLEGE MODERNE	ECOLE PROF. ET MENAGERE	ECOLE DE COMMERCE	ECOLE DES ARTS & METIERS	ECOLE COMPLEMENTAIRE PROFESSIONNELLE	ECOLE D'ART
	Garçons	Filles								
	1	2								
1931/32	5407		880	981	-	470	467	301	2308	
1932/33	4914		917	992	-	471	410	295	1829	
1933/34	5202		1035	1108	425	386	402	356	1490	
1934/35	3099	2255	1097	1077	494	428	447	532	1279	
1935/36	3148	2231	1119	1058	457	431	585	509	1220	
1936/37	3134	2205	1104	1036	419	408	490	514	1368	
1937/38	2998	2038	1092	1040	429	433	461	493	1088	
1938/39	3426	2212	1080	1012	428	428	901 ⁽¹⁾	530	1259	
1939/40	3474	2342	1100	1032	453	520	827	465	1419	
1940/41	3336	2271	1057	1023	482	510	750	476	1309	
1941/42	3377	2157	1035	961	506	516	693	491	1332	
1942/43	3575	2184	1114	1017	584	513	701	520	1315	
1943/44	3759	2276	1135	1078	610	538	730	616	1328	
1944/45	3974	2437	1194	1082	618	601	778	750	1388	
1945/46	4026	2375	1104	1081	591	568	815	750	1492	
1946/47	4095	2270	1081	1077	574	500	835	788	1510	
1947/48	4269	2316	1030	1067	580	470	859	804	1775	
1948/49	4333	2426	1001	1066	582	482	892	805	1931	
1949/50	4440	2318	1042	1049	583	476	968	778	1862	
1950/51	4427	2448	1085	1100	585	499	963	803	1840	
1951/52	4438	2418	1153	1098	546	464	988	584	1825	198
1952/53	4522	2436	1125	1128	572	501	1009	639	1787	197
1953/54	4605	2514	1172	1193	596	527	1029	632	1783	187
1954/55	4767	2697	1267	1297	603	560	1072	623	1837	205
1955/56	5102	2977	1388	1478	685	596	1090	663	1954	225
1956/57	5492	3433	1515	1851	734	662	1122	717	2091	233
1957/58	5774	3793	1565	2007	861	737	1216	776	2091	314
1958/59	6314	4221	1630	2140	1000	870	1400	968	2223	304
1959/60	6798	4464	1757	2230	1005	805	1676	1065	2447	277
1960/61	7445	4745	1803	2361	906	807	1953	1328	2750	282
1961/62	7731	4868	1817	2398	888	777	2020	1563	2861	275

(1) A partir de 1938/39, y compris cours complémentaire.

ETUDIANTS INSCRITS A L'UNIVERSITE DE GENEVE, PAR SEXE ET ORIGINE,
SEMESTRE D'HIVER

Unité: Nombre

	GENEVOIS		CONFEDERES		ETRANGERS		ENSEMBLE	
	TOTAL	dont: étudiantes	TOTAL	dont: étudiantes	TOTAL	dont: étudiantes	TOTAL	dont: étudiantes
	1	2	3	4	5	6	7	8
1931/32	290	78	305	53	483	102	1 078	233
1932/33	284	75	335	70	467	75	1 086	220
1933/34	279	77	316	52	455	98	1 050	227
1934/35	305	91	314	54	459	111	1 078	256
1935/36	313	89	333	55	434	109	1 080	253
1936/37	324	84	318	60	370	93	1 012	237
1937/38	327	75	336	60	414	107	1 077	242
1938/39	324	77	347	70	438	110	1 109	257
1939/40	334	84	334	72	296	73	964	229
1940/41	394	107	423	89	292	65	1 109	261
1941/42	417	108	469	123	293	70	1 179	301
1942/43	427	112	510	138	336	80	1 273	330
1943/44	458	109	603	160	781	109	1 842	374
1944/45	465	109	623	159	789	125	1 877	393
1945/46	485	109	713	164	675	130	1 873	403
1946/47	487	119	719	183	811	270	2 017	572
1947/48	460	122	707	183	1 141	351	2 318	656
1948/49	472	98	682	185	1 158	350	2 312	633
1949/50	458	117	648	168	1 132	346	2 238	631
1950/51	443	98	641	196	1 108	312	2 192	606
1951/52	441	101	628	180	1 172	329	2 241	610
1952/53	413	110	639	191	1 218	363	2 270	664
1953/54	428	125	641	195	1 306	433	2 375	753
1954/55	438	124	650	210	1 335	469	2 423	803
1955/56	421	143	649	200	1 455	534	2 525	877
1956/57	450	134	662	212	1 515	575	2 627	921
1957/58	483	136	673	201	1 617	657	2 773	994
1958/59	560	166	728	225	1 853	793	3 141	1 184
1959/60	549	153	778	238	1 975	864	3 302	1 255
1960/61	623	182	860	252	2 005	900	3 488	1 334
1961/62	702	193	892	275	2 065	971	3 659	1 439
1962/63	749	210	1 013	339	2 188	1 011	3 950	1 560

ETUDIANTS INSCRITS A L'UNIVERSITE DE GENEVE, PAR SEXE ET ORIGINE
SEMESTRE D'ETE

Unité: Nombre

	GENEVOIS		CONFEDERES		ETRANGERS		ENSEMBLE	
	TOTAL	dont: étudiantes	TOTAL	dont: étudiantes	TOTAL	dont: étudiantes	TOTAL	dont: étudiantes
	1	2	3	4	5	6	7	8
1931	249	56	305	57	602	124	1 156	237
1932	276	71	320	59	548	104	1 144	234
1933	256	72	292	51	571	119	1 119	242
1934	277	72	308	49	483	106	1 068	227
1935	285	78	324	51	479	107	1 088	236
1936	291	76	335	51	448	105	1 074	232
1937	304	82	305	54	371	94	980	230
1938	299	70	335	64	454	102	1 088	236
1939	316	66	327	60	453	94	1 096	220
1940	296	77	339	77	285	69	920	223
1941	350	89	408	96	252	69	1 010	254
1942	382	95	497	133	285	80	1 164	308
1943	397	95	559	152	384	74	1 340	321
1944	424	90	604	163	839	119	1 867	372
1945	444	100	662	169	763	135	1 869	404
1946	434	99	735	178	467	118	1 636	395
1947	454	96	706	157	870	269	2 030	622
1948	413	101	674	172	1 050	320	2 137	593
1949	416	87	626	154	1 056	286	2 098	527
1950	426	106	617	171	1 084	316	2 127	593
1951	400	90	607	166	1 097	279	2 104	535
1952	389	75	623	176	1 142	318	2 154	569
1953	390	105	612	164	1 175	338	2 177	607
1954	407	119	596	173	1 235	402	2 238	694
1955	404	116	602	187	1 304	457	2 310	760
1956	392	119	586	178	1 360	486	2 338	783
1957	438	129	622	188	1 438	565	2 498	882
1958	469	132	651	180	1 626	668	2 746	980
1959	522	153	717	210	1 788	755	3 027	1 118
1960	534	156	770	220	1 869	828	3 173	1 204
1961	591	171	827	253	1 957	878	3 375	1 302
1962	665	185	861	256	1 998	929	3 524	1 370

ETUDIANTS INSCRITS A L'UNIVERSITE DE GENEVE, SELON LA FACULTE,
SEMESTRE D'ETE

Unité: Nombre

	Faculté des Sciences	Faculté des Lettres	Faculté des Sciences Ec. et Soc.	Faculté de Droit	Faculté de Médecine	Faculté de Théologie	Ecole d'Archit- ecture	Institut des Sciences de l'Education	Ecole d'Inter- prètes	TOTAL
	1	2	3	4	5	6	7	8	9	10
1931	151	142	168	289	373	33				1156
1932	141	135	196	232	395	45				1144
1933	123	117	194	223	417	45				1119
1934	128	118	196	165	408	53				1068
1935	133	154	176	181	396	48				1088
1936	134	161	173	160	402	44				1074
1937	131	145	161	160	343	40				980
1938	146	159	156	220	363	44				1088
1939	162	156	163	234	337	44				1096
1940	164	139	113	139	323	42				920
1941	182	171	151	124	340	42				1010
1942	217	241	184	138	329	55				1164
1943	260	253	254	182	320	71				1340
1944	355	336	385	369	347	75				1867
1945	335	392	403	312	375	52				1869
1946	281	327	351	240	374	63				1136
1947	290	427	444	237	528	64	40			2030
1948	309	461	500	247	535	45	40			2137
1949	308	344	505	220	579	43	42	57		2098
1950	295	335	505	220	625	39	46	62		2127
1951	263	288	497	214	660	41	57	84		2104
1952	269	317	473	195	728	28	54	90		2154
1953	255	303	469	200	744	28	55	123		2177
1954	265	332	489	179	738	24	46	165		2238
1955	267	180	414	165	759	29	49	146	301	2310
1956	280	191	449	163	709	27	54	139	326	2338
1957	334	228	447	201	669	26	60	142	391	2498
1958	363	279	492	224	664	41	87	139	457	2746
1959	415	277	580	261	676	45	92	162	519	3027
1960	450	326	565	277	663	45	111	166	570	3173
1961	486	323	681	266	638	43	120	186	632	3375
1962	508	340	721	305	632	60	117	208	633	3524

ETUDIANTS INSCRITS A L'UNIVERSITE DE GENEVE, SELON LA FACULTE,
SEMESTRE D'HIVER

Unité: Nombre

	Faculté des Sciences	Faculté des Lettres	Faculté des Sciences Ec. et Soc.	Faculté de Droit	Faculté de Médecine	Faculté de Théologie	Ecole d'Archi- tecture	Institut des Sciences de l'Education	Ecole d'Inter- prètes	TOTAL
	1	2	3	4	5	6	7	8	9	10
1931/32	148	128	189	202	371	40				1078
1932/33	141	120	184	189	405	47				1086
1933/34	131	110	203	162	399	45				1050
1934/35	148	153	187	152	390	48				1078
1935/36	145	153	184	155	401	42				1080
1936/37	152	165	163	158	333	41				1012
1937/38	161	172	167	173	361	43				1077
1938/39	165	176	164	214	350	40				1109
1939/40	166	162	126	152	320	38				964
1940/41	207	191	169	150	347	45				1109
1941/42	238	247	167	137	333	57				1179
1942/43	255	248	229	158	315	68				1273
1943/44	359	310	393	345	362	73				1842
1944/45	357	348	415	337	370	50				1877
1945/46	372	463	384	238	353	63				1873
1946/47	309	417	457	246	479	65	44			2017
1947/48	343	508	567	253	533	50	54			2318
1948/49	326	404	607	244	575	43	49	64		2312
1949/50	311	371	524	229	655	38	46	64		2238
1950/51	292	343	517	207	652	36	63	82		2192
1951/52	300	318	517	203	711	34	66	92		2241
1952/53	279	345	521	195	710	24	69	127		2270
1953/54	294	378	489	193	775	22	65	159		2375
1954/55	288	431	539	166	754	24	65	156		2423
1955/56	306	212	452	176	744	26	59	164	386	2525
1956/57	336	265	488	195	689	25	72	155	402	2627
1957/58	386	275	469	213	682	42	86	147	473	2773
1958/59	426	328	626	227	686	45	98	170	535	3141
1959/60	491	317	656	262	651	40	113	165	607	3302
1960/61	509	402	711	242	636	47	135	192	614	3488
1961/62	544	352	755	279	648	55	122	222	682	3659
1962/63	572	422	863	307	657	41	147	270	671	3950

ACTIVITE DE L'HOPITAL CANTONAL

	MALADES HOSPITALISES			ENTREES PAR JOUR	EFFECTIF MOYEN	JOURNEES D'HOSPITA- LISATION	DUREE MOYENNE DE SEJOUR	LITS DISPO- NIBLES	DEGRE D'OCCU- PATION	MORTA- LITE
	TOTAL	Hommes	Femmes							
	Nombre									
1	2	3	4	5	6	7	8	9	10	
1938	8 502	3 553	4 949	23,29	598	218 277	25,67	868	68,90	9,34
1939	8 619	3 779	4 840	23,61	592	216 057	25,06	868	68,20	8,68
1940	9 276	4 148	5 128	25,34	636	232 873	25,11	868	73,50	7,93
1941	9 450	3 980	5 470	25,89	632	230 767	24,42	870	72,67	7,69
1942	11 722	5 080	6 642	32,12	657	239 923	20,46	870	75,55	6,21
1943	10 431	4 400	6 031	28,57	661	240 959	23,10	870	75,88	6,79
1944	11 779	5 095	6 684	32,18	761	278 445	23,64	870	87,69	6,70
1945	12 070	5 149	6 921	33,07	808	294 945	24,43	870	92,88	6,60
1946	12 347	5 047	7 300	33,83	818	298 555	24,18	870	94,01	6,54
1947	12 620	5 160	7 460	34,57	848	309 505	24,52	1 195	70,96	6,78
1948	13 228	5 731	7 497	36,24	905	330 573	24,99	1 289	70,26	8,04
1949	12 805	5 788	7 017	32,95	897	327 558	25,58	1 289	69,62	7,71
1950	12 744	5 631	7 113	32,95	875	318 723	25,00	1 289	67,74	6,61
1951	14 127	6 337	7 790	36,67	954	348 260	24,65	1 289	74,02	6,86
1952	13 788	6 228	7 560	35,49	910	332 939	24,15	1 289	70,77	6,75
1953	14 581	6 397	8 184	37,78	951	347 160	23,81	1 254	75,85	6,98
1954	15 560	7 039	8 521	40,45	1 003	366 150	22,53	1 386	72,38	6,23
1955	16 311	7 131	9 180	42,41	1 041	379 913	23,29	1 386	75,10	6,55
1956	17 002	7 435	9 567	44,18	1 036	379 007	22,29	1 386	74,92	6,68
1957	18 202	7 971	10 231	47,57	1 106	403 718	22,18	1 426	77,56	6,39
1958	18 475	8 099	10 376	48,25	1 115	407 118	22,04	1 457	76,53	6,11
1959	18 973	7 980	10 993	49,49	1 132	413 324	21,78	1 463	77,38	6,04
1960	19 877	8 462	11 415	51,74	1 161	424 750	21,37	1 463	79,36	5,92
1961	20 518	8 803	11 715	53,67	1 202	438 813	21,39	1 693	71,00	6,41
1962	22 121	9 622	12 499	57,77	1 287	469 648	21,23	1 786	72,06	6,22

REPARTITION DES MALADES PAR CLINIQUE

Unité: Nombre

	TOTAL	Médecine	Chirurgie	Dermato- logie	Otorhino- laringo- logie	Obstétrique Gynéco- logie	Ophtol- mologie	Pédiatrie	Neurologie	Pavillon TBC	Transferts internes
	1	2	3	4	5	6	7	8	9	10	11
(1)											(1)
			(2)								
1938	8 502		5 709			1 740	409	644	-	-	-
1939	8 619		5 819			1 780	413	607	-	-	-
1940	9 276		6 223			1 836	391	826	-	-	-
1941	9 450		5 922			2 085	364	1 079	-	-	-
1942	11 722		7 772			2 456	384	1 110	-	-	-
1943	10 431		6 455			2 581	421	974	-	-	-
1944	11 779		7 302			2 774	479	1 224	-	-	-
1945	12 070		7 730			2 670	586	1 084	-	-	-
1946	12 347		8 053			2 619	604	1 071	-	-	-
1947	12 620		8 398			2 629	654	939	-	-	-
1948	13 228	4 389	3 294	812	584	2 629	573	947	-	-	-
1949	12 805	4 279	3 204	699	540	2 536	645	902	-	-	-
1950	12 744	4 533	3 518	714	593	2 649	652	787	-	-	702
1951	14 127	5 130	3 837	749	649	2 881	763	951	-	-	833
1952	13 788	4 861	3 946	798	590	2 822	815	869	-	-	913
1953	14 581	5 053	4 121	750	787	3 089	796	910	-	-	925
1954	15 560	5 459	4 368	843	933	3 273	848	792	-	-	956
1955	16 311	5 740	4 450	851	956	3 597	804	858	-	-	1 045
1956	17 002	6 098	4 491	878	948	3 798	974	974	-	-	1 159
1957	18 202	6 302	5 090	887	1 002	4 039	959	1 102	-	-	1 179
1958	18 475	6 420	5 267	878	1 005	4 259	966	1 059	-	-	1 379
1959	18 973	5 948	5 352	926	1 079	4 630	1 007	1 109	583	68	1 729
1960	19 877	6 223	5 605	969	1 052	4 766	1 124	1 107	570	105	1 644
1961	20 518	6 483	5 929	916	1 043	4 888	1 058	1 196	566	116	1 677
1962	22 121	7 207	5 713	1 012	1 031	5 413	1 092	2 044	546	76	2 013

(1) La colonne 11 «Transferts Internes» doit être soustraite des colonnes 2 à 10 pour obtenir le total colonne 1.

(2) Avant 1948, total des colonnes 2 à 5.

ELECTEURS, VOTANTS ET TAUX DE PARTICIPATION AUX ELECTIONS

Unité: Nombre

	GRAND CONSEIL			CONSEIL D'ETAT			CONSEIL NATIONAL			CONSEIL DES ETATS		
	Electeurs	Votants	Taux de participation (%)	Electeurs	Votants	Taux de participation (%)	Electeurs	Votants	Taux de participation (%)	Electeurs	Votants	Taux de participation (%)
	1	2	3	4	5	6	7	8	9	10	11	12
1913	29 508	17 466	59,2
1914	30 750	16 279	52,9	30 750	16 279	52,9
1915	.	.	.	30 833	18 048	58,5
1916	32 602	18 371	56,3
1917	36 293	19 172	52,8	36 293	19 172	52,8
1918	.	.	.	36 191	16 615	45,9
1919	37 440	23 169	61,9	.	.	.	38 585 ⁽³⁾	21 609 ⁽³⁾	56,0 ⁽³⁾	38 585	21 609	56,0
1921	.	.	.	38 502	24 070	62,5
1922	39 091	24 368	62,3	39 091	24 368	62,3
1923	38 259	24 835	64,9
1924	.	.	.	38 261	25 879	67,6
1925	38 815	20 393	52,5	38 815	20 393	52,5
1927	39 763	23 418	58,9	39 917	23 735	59,5
1928	41 919	26 466	63,1	41 919	26 466	63,1
1930	43 885	29 611	67,5	43 980	28 932	65,8
1931	45 839	26 494	57,8	45 829	26 496	57,8
1933	46 698 ⁽¹⁾	39 255	84,1	46 680	38 408	82,3
1935	48 044	32 025	66,7	48 044	32 025	66,7
1936	48 104	41 426	86,1	48 368	40 853	84,5
1939	49 902	32 364	64,9	50 080	30 245	60,4	50 172	31 849	63,5	50 172	31 849	63,5
1942	52 201	28 951	55,5	52 235	15 536	29,7
1943	53 303	19 159	35,9	53 303	19 159	35,9
1945	53 420	40 773	76,3	53 434	35 869	67,1
1947	56 985	30 362	53,3	56 985	30 362	53,3
1948	57 048	36 430	63,9	57 092	15 926	27,9
1951	59 554	35 699	59,9	59 679	21 216	35,6	59 936	30 902	51,6	59 936	31 123	51,9
1954	62 112	38 990	62,8	62 187	23 668	38,1
1955	64 007	27 411	42,8	64 007	27 563	43,1
1957	62 748	34 993	55,8	65 805	27 255	41,4
1959	67 674	30 914	45,7	67 674	30 914	45,7
1961 ⁽²⁾	152 571	76 312	50,0	153 908	67 236	43,7
1963	71 064	31 340	44,1	158 604 ⁽²⁾	52 943 ⁽²⁾	33,4 ⁽²⁾

(1) Introduction du collège unique. (2) Introduction du suffrage féminin. (3) Elections au système proportionnel.

ACTIVITE DE L'ABATTOIR MUNICIPAL

	ANIMAUX ABATTUS						VIANDE	
	TOTAL	Gros bétail	Veaux	Porcs	Moutons et chèvres	Chevaux	V viande obtenue	V viande inspectée
	Nombre						Tonnes	
	1	2	3	4	5	6	7	8
1926	48 932	4 872	16 268	11 991	15 414	387	3 298	.
1927	50 166	4 980	16 064	11 365	17 321	436	3 303	.
1928	52 867	5 362	17 289	12 225	17 506	485	3 532	.
1929	54 542	6 600	18 935	15 372	13 166	469	4 088	.
1930	57 519	5 986	16 525	14 819	19 599	590	3 815	2 062
1931	51 056	6 123	15 927	15 927	12 704	375	3 892	2 192
1932	54 280	5 913	17 693	18 479	11 965	230	4 080	2 347
1933	56 249	6 353	19 833	16 681	13 185	197	4 155	2 410
1934	55 718	6 656	19 349	15 486	14 073	154	4 120	2 541
1935	56 383	6 789	19 347	17 069	13 056	122	4 295	2 508
1936	51 100	6 249	16 952	14 773	12 912	214	3 849	2 567
1937	51 445	6 688	16 291	13 548	14 697	221	3 837	2 524
1938	48 182	6 664	16 172	11 930	13 272	144	3 646	2 785
1939	47 345	6 123	16 111	11 427	13 529	155	3 800	2 896
1940	47 593	6 958	15 575	11 224	13 707	129	3 635	2 540
1941	43 351	7 941	14 296	8 758	12 204	152	3 708	2 499
1942	35 703	6 636	11 461	5 200	12 251	155	2 952	1 855
1943	34 832	6 175	11 678	4 921	11 946	118	2 689	1 724
1944	33 680	5 637	11 161	4 043	12 737	102	2 533	1 750
1945	34 944	5 040	10 574	6 394	12 803	133	2 544	1 896
1946	37 801	5 113	12 796	6 001	13 675	216	3 303	2 335
1947	43 002	6 606	15 685	7 671	12 853	187	3 405	2 815
1948	42 641	3 643	14 935	8 672	15 150	241	3 003	2 954
1949	42 322	5 111	14 372	9 644	12 863	332	3 498	2 748
1950	50 530	5 531	14 990	14 205	15 350	454	4 296	4 517
1951	51 434	5 631	16 547	13 998	14 748	510	4 354	5 003
1952	55 181	6 725	17 087	14 754	16 143	472	4 710	5 009
1953	60 658	6 044	17 405	17 711	18 939	559	4 845	5 430
1954	64 091	6 721	16 860	19 092	20 706	712	5 287	5 417
1955	69 898	8 352	17 494	21 415	21 589	1 048	6 254	5 388
1956	77 671	9 577	18 829	25 997	22 022	1 246	7 078	5 254
1957	76 307	9 713	20 473	26 464	18 335	1 322	7 247	5 455
1958	80 818	9 782	20 693	26 677	22 147	1 519	7 448	6 182
1959	85 607	9 701	21 965	26 418	25 487	2 036	7 678	6 230
1960	89 168	10 318	22 288	28 231	25 966	2 365	8 222	7 250
1961	89 079	10 931	22 292	29 639	23 841	2 376	8 538	8 057
1962	86 397	12 456	21 301	28 009	22 378	2 253	8 678	8 960

DETENUS A LA PRISON DE ST-ANTOINE, PAR SEXE ET ORIGINE

Unité: Nombre

	GENEVOIS		CONFEDERES		ETRANGERS		TOTAL	
	Hommes	Femmes	Hommes	Femmes	Hommes	Femmes	Hommes	Femmes
	1	2	3	4	5	6	7	8
1932	209	22	683	72	288	37	1 180	131
1933	195	20	648	68	249	19	1 092	107
1934	171	21	652	52	237	20	1 060	93
1935	196	23	541	34	220	15	957	72
1936	247	26	617	49	247	25	1 111	100
1937	220	13	628	70	202	21	1 050	104
1938	205	27	562	64	221	18	988	109
1939	221	31	594	64	234	28	1 049	123
1940	214	33	598	75	169	14	981	122
1941	235	39	667	79	148	21	1 050	139
1942	252	27	746	124	230	21	1 228	172
1943	247	24	631	90	358	35	1 236	149
1944	220	34	674	116	307	46	1 201	196
1945	272	28	680	117	231	26	1 183	171
1946	250	17	631	101	180	32	1 061	150
1947	190	13	588	82	213	20	991	115
1948	222	25	549	64	649	25	1 420	114
1949	228	14	595	65	99	25	922	104
1950	213	38	614	86	152	29	979	153
1951	155	24	544	76	169	26	868	126
1952	183	17	616	78	151	28	950	123
1953	155	18	507	69	143	33	805	120
1954	151	11	499	45	131	22	781	78
1955	125	13	534	54	138	17	796	84
1956	145	17	580	57	178	34	903	108
1957	146	9	596	57	232	35	974	101
1958	135	16	566	50	228	28	929	94
1959	121	14	486	46	197	21	804	81
1960	144	9	531	44	250	28	925	81
1961	154	13	544	47	309	26	1 007	86
1962	132	19	466	54	400	41	998	114

DETENUS A LA PRISON DE ST-ANTOINE, PAR SEXE ET CLASSE D'AGES

Unité: Nombre

	MINEURS JUSQU'A 20 ANS		21 à 30 ANS		31 à 40 ANS		41 à 50 ANS		51 ET PLUS	
	TOTAL	Dont: femmes	TOTAL	Dont: femmes	TOTAL	Dont: femmes	TOTAL	Dont: femmes	TOTAL	Dont: femmes
	1	2	3	4	5	6	7	8	9	10
1932	150	17	529	50	312	24	211	30	109	10
1933	125	18	522	45	328	18	145	22	79	4
1934	100	6	544	43	273	25	153	15	83	4
1935	50	3	455	32	281	18	148	14	95	5
1936	55	4	526	44	358	24	183	17	89	11
1937	73	4	404	54	406	28	168	11	103	7
1938	66	11	389	40	318	27	189	17	135	14
1939	66	8	401	42	362	30	229	22	114	21
1940	98	6	373	47	328	32	186	23	118	14
1941	114	12	406	53	368	37	188	23	113	14
1942	. ⁽¹⁾
1943
1944
1945
1946
1947
1948
1949
1950	40	10	473	65	315	42	205	25	99	11
1951	70	3	356	56	260	23	203	24	105	20
1952	55	3	411	52	294	35	199	23	114	10
1953	40	8	346	48	268	33	177	22	99	14
1954	29	3	337	37	248	14	160	12	85	12
1955	75	3	369	43	200	23	154	6	82	9
1956	72	6	420	52	252	28	174	15	93	7
1957	88	5	428	53	289	28	178	9	92	6
1958	177	7	366	35	249	39	143	5	88	8
1959	114	7	380	35	187	20	115	12	82	7
1960	177	14	400	30	220	20	129	14	80	3
1961	169	12	474	35	229	21	135	11	86	7
1962	210	16	421	44	279	33	128	13	74	8

(1) Chiffres non établis.

CONTRAVENTIONS INFLIGÉES, SELON LE GENRE D'INFRACTION

Unité: Nombre

	TOTAL	VEHICULES A MOTEURS	CYCLES	CHASSE ET PECHE	TAPAGE, IVRESSE	DIVERS
	1	2	3	4	5	6
1932	13 140
1933	10 989
1934	10 844
1935	12 006
1936	13 811	2 317	4 610	138	1 223	5 523
1937	12 089	1 738	3 681	145	888	5 637
1938	13 213	3 088	3 862	212	1 019	5 032
1939	11 832	3 125	3 776	143	972	3 816
1940	16 698	2 543	6 655	145	1 300	6 055
1941	22 470	490	5 984	144	1 232	14 620 *
1942	19 461	437	3 966	144	1 128	13 786 *
1943	20 087	436	4 915	85	1 005	13 646 *
1944	12 582	357	3 293	151	1 141	7 640 *
1945	10 180	522	3 449	137	1 131	4 941
1946	10 471	2 511	2 713	52	1 167	4 028
1947	14 505	3 448	4 197	106	1 196	5 562
1948	15 527	3 421	3 380	136	1 225	7 365 ⁽¹⁾
1949	21 646	6 764	6 916	117	1 464	6 385
1950	19 953	6 679	5 090	81	1 448	6 655
1951	22 943	9 341	5 078	68	1 557	6 899
1952	25 928	11 751	5 719	84	1 528	6 846
1953	27 005	12 198	5 156	65	1 183	8 403
1954	25 521	12 137	3 655	44	1 217	8 468
1955	28 744	17 645	4 968	44	1 608	4 479
1956	41 279	28 054	6 373	78	1 897	4 877
1957	43 570	29 874	6 388	47	1 906	6 992
1958	46 340	33 918	5 393	68	1 741	5 220
1959	50 177	37 074	6 133	79	1 760	5 131
1960	59 031	46 327	6 112	85	1 657	6 050
1961	64 719	51 868	5 936	71	1 795	5 049
1962	81 507	68 584	5 884	65	1 792	5 182

* Comprend infractions à l'obscurcissement et infractions à l'assurance chômage.

(1) Depuis 1948, rapports d'accidents compris dans les divers.

AUBERGES, DEBITS DE BOISSONS

Unité: Nombre

	AUTORISATIONS ACCORDEES			REFUS D'AUTORISATIONS			RETRAITS	CAFES		
	Hôtels, cafés, restaurants, crémeries	Vente de vin, liqueurs	TOTAL	Hôtels, cafés, restaurants, crémeries	Vente de vin, liqueurs	TOTAL	D'AUTORI- SATIONS	Nombre de cafés	Nombre d'habi- tants	Habitants pour 1 café
	1	2	3	4	5	6	7	8	9	10
	(1)			(1)						
1932	1 013	175	1 188	34	2	36	2	966	178 394	184
1933	857	181	1 038	20	2	22	1	966	177 931	184
1934	795	137	932					963	177 497	184
1935	728	160	888	33	6	39	-	958	175 747	183
1936	682	121	803	48	-	48	-	959	175 259	182
1937	671	127	798	36	-	36	-	957	175 906	183
1938	438	109	547	21	-	21	-	955	176 735	185
1939	600	66	666	21	-	21	-	952	176 735	185
1940	354	80	434	20	-	20	-	947	176 735	186
1941	575	80	655	16	-	16	-	943	176 444	187
1942	454	63	517	21	1	22	-	942	177 606	188
1943	227	35	262	25	6	31	-	936	183 619	196
1944	582	94	676	18	5	23	-	935	185 036	197
1945	494	97	591	14	1	15	-	934	186 392	199
1946	907	208	1 115	14	10	24	-	931	190 988	205
1947	685	150	835	14	11	25	-	930	200 000	215
1948	720	130	850	17	12	29	12	927	204 858	221
1949	393	180	573	7	-	7	-	929	204 702	220
1950	359	102	461	7	-	7	-	929	202 556	218
1951	340	133	473	3	-	3	8	926	205 453	221
1952	471	76	547	1	-	1	6	926	210 252	227
1953	429	103	532	4	-	4	1	924	213 278	230
1954	467	103	570	2	-	2	2	924	216 072	233
1955	476	83	559	5	-	5	2	921	221 479	240
1956	461	98	559	13	-	13	1	921	227 515	247
1957	531	63	594	5	-	5	2	924	235 471	254
1958	531	72	603	13	3	16	2	922	240 305	260
1959	485	63	548	11	1	12	6	920	247 600	269
1960	617	60	677	4	2	6	4	920	255 979	278
1961	591	79	670	6	-	6	4	918	266 439	290
1962	544	64	608	8	-	8	1	917	278 698	304

(1) Y compris dancings, pensions, buvettes etc., ainsi que les remises des commerces inclus dans cette rubrique.

PATENTES POUR PROFESSIONS AMBULANTES ET TEMPORAIRES

Unité: Nombre

	ETALAGE		COLPORTAGE		ARTISANS		VENTE DE TABAC	APPAREILS AUTOMA- TIQUES
	Permanentes	Occasionnelles	Permanentes	Occasionnelles	Permanentes	Occasionnelles		
	1	2	3	4	5	6	7	8
1932		1 412		2 124		4 227	.	261
1933		1 331		2 417		5 124	.	397
1934		1 306		2 506		6 471	.	684
1935		1 322		2 592		7 027	.	750
1936		1 200		2 404		7 962	.	672
1937		1 086		2 693		8 773	.	531
1938		1 127		2 316		8 400	.	401
1939		1 081		2 141		5 527	.	401
1940		865		2 160		5 350	.	392
1941		920		2 361		4 932	.	544
1942		884		2 338		4 080	.	528
1943		863		2 040		4 011	.	502
1944		881		2 040		3 732	.	493
1945		914		1 639		4 061	.	493
1946		964		1 398		4 037	.	451
1947		976		1 258		4 490	.	416
1948		1 122		1 368		4 295	.	436
1949		1 464		1 423		3 963 ⁽¹⁾	.	441
1950		1 244		1 427		4 560	.	464
1951		1 077		1 415		3 911	.	517
1952		1 098		1 279		3 414	643	936
1953		1 124		1 295		3 780	672	977
1954		1 113		1 317		3 630	704	996
1955	207	263	240	199	71	267	705	931
1956	202	275	231	291	70	193	745	886
1957	207	304	210	303	62	238	769	946
1958	222	318	179	285	53	201	802	1 444
1959	213	362	183	292	55	206	824	1 373
1960	220	326	164	166	50	199	856	1 385
1961	202	283	156	248	50	159	871	1 425
1962	197	294	136	250	42	174	868	1 543

(1) A partir de 1949, artistes exclus.